



PERIÓDICO OFICIAL

DEL GOBIERNO CONSTITUCIONAL DEL ESTADO DE MICHOACÁN DE OCAMPO

Fundado en 1867

Las leyes y demás disposiciones son de observancia obligatoria por el solo hecho de publicarse en este periódico. Registrado como artículo de 2a. clase el 28 de noviembre de 1921.

Director: Lic. José Juárez Valdovinos

Tabachín # 107, Col. Nva. Jacarandas, C.P. 58099

QUINTA SECCIÓN

Tels. y Fax: 3-12-32-28, 3-17-06-84

TOMO CLXXIII

Morelia, Mich., Jueves 3 de Octubre de 2019

NÚM. 51

Responsable de la Publicación
Secretaría de Gobierno

DIRECTORIO

Gobernador Constitucional del Estado de Michoacán de Ocampo
Ing. Silvano Aureoles Conejo

Secretario de Gobierno
Ing. Carlos Herrera Tello

Director del Periódico Oficial
Lic. José Juárez Valdovinos

Aparece ordinariamente de lunes a viernes.

Tiraje: 50 ejemplares

Esta sección consta de 64 páginas

Precio por ejemplar:

\$ 28.00 del día

\$ 36.00 atrasado

Para consulta en Internet:

www.michoacan.gob.mx/noticias/p-oficial
www.congresomich.gob.mx

Correo electrónico

periodicooficial@michoacan.gob.mx

CONTENIDO

PODEREJECUTIVO DEL ESTADO

DECRETO POR EL QUE SE ESTABLECE EL PROGRAMA DE ORDENAMIENTO ECOLÓGICO REGIONAL SIERRA COSTA, MICHOACÁN DE OCAMPO

SILVANO AUREOLES CONEJO, Gobernador Constitucional del Estado Libre y Soberano de Michoacán de Ocampo, en ejercicio de las facultades que al Ejecutivo a mi cargo confieren los artículos 47, 60 fracción XXII, 62, 65 y 66, de la Constitución Política del Estado Libre y Soberano de Michoacán de Ocampo; 4, 7 fracción IX, 19, 19 Bis 20, Bis 2 y 20 Bis 3, de la Ley General de Equilibrio Ecológico y Protección al Ambiente; 7 fracciones II y V, 18 fracción VIII, 20, 24 fracción VII, 27, 28, 29, 30, 32, 33 y 35 de la Ley Ambiental para el Desarrollo Sustentable del Estado de Michoacán de Ocampo; 23 de la Ley de Planeación del Estado de Michoacán de Ocampo; y,

CONSIDERANDO

Que la Constitución Política de los Estados Unidos Mexicanos, reconoce en el artículo 4º, párrafo cuarto, el derecho de todo individuo a un ambiente adecuado para el desarrollo y bienestar del mismo, aspiración que el Estado debe materializar y garantizar en beneficio de todos los mexicanos.

Que el Plan de Desarrollo Integral del Estado de Michoacán 2015-2021, dentro de las prioridades transversales del Desarrollo Estatal, la prioridad siete sustentabilidad ambiental, resiliencia y prosperidad urbana, tiene como uno de sus objetivos propiciar prosperidad urbana para lograr mejor calidad de vida construyendo entornos simbióticos con la naturaleza.

Que de acuerdo a lo establecido en el artículo 4º de la Ley General del Equilibrio Ecológico y la Protección al Ambiente, los gobiernos de los estados y los municipios ejercerán en el ámbito de sus atribuciones en materia de preservación y restauración del equilibrio ecológico y la protección al ambiente de conformidad con la distribución de competencias.

Que, en ese sentido, la Ley Ambiental para el Desarrollo Sustentable del Estado de Michoacán de Ocampo, establece en el artículo 3º fracción I, que se considera de utilidad pública el ordenamiento ecológico del territorio del Estado, así como las acciones para su cumplimiento que compete al Gobierno del Estado y sus municipios.

Que el Ordenamiento Ecológico tiene como finalidad establecer el programa de uso del suelo y el manejo de los recursos naturales procurando proteger el ambiente y la biodiversidad, tomando en cuenta las características y aptitudes de cada área.

Que la Región Sierra Costa se ubica entre las coordenadas geográficas (UTM) máxima Y= 705166.06; X= 2105904.538; mínimas Y= 798501.89; X= 1983039.02; cuenta con una superficie de 13, 609.13 km², lo que representa el 22.73% de la extensión territorial del Estado de Michoacán de Ocampo. La región se conforma por ocho municipios del Estado: Lázaro Cárdenas, Aquila, Coahuayana, Coalcomán de Vázquez Pallares, Chinicuila, Tumbiscatío, y el municipio de Aguillilla, perteneciente a la Región V de Tepalcatepec.

Que los climas en la Región de Sierra-Costa varían de cálido subhúmedo a templados semicálido y típico. Los climas del grupo de los secos, ocupan zonas limítrofes en los sectores noreste y noroeste. Predominando el clima cálido subhúmedo en la zona costera y en la zona montañosa.

Que, por estar ubicada en la vertiente sur de la Sierra de Coalcomán-Dos Aguas, en donde se originan numerosas corrientes fluviales cuyas subdivisiones se deben a las subcuencas de las seis grandes cuencas: Cuenca del Río Coahuayana, C. del Río Tepalcatepec-Infiernillo, C. del Río Balsas-Infiernillo, C. del Río Nexpa, C. del Río Ostula y C. del Río Cachán-Coalcomán. Dentro de estas cuencas sobresalen en importancia los ríos: Coahuayana, Ostula, Coalcomán, Tepalcatepec, Nexpa, Carrizal y el Río Balsas.

Que la cuenca hidrográfica del Armería-Coahuayana recibe un volumen de 465.4hm³/años con un alto rendimiento de 0.34hm³/Km²/años, escurrimientos del Río Coahuayana; mientras que la Región costa, recibe un mayor número de escurrimiento sumando una disponibilidad de agua total de 1,456.4hm³/años, donde el Río Coalcomán tiene el escurrimiento más alto de 540.8hm³/años con un mayor rendimiento 0.27hm³/Km²/años.

Que se hizo análisis de 26 sitios de muestra en la Región Sierra-Costa. En forma general se puede considerar que la temperatura media en la mayoría de las corrientes de agua oscila entre 16.8°C a 31.0°C. Mientras que el potencial de hidrógeno va de neutro a ligeramente alcalino (7 a 8.6) y una conductividad mínima de 902.6 μ S/cm en los cursos de agua de las zonas más altas de la Región y de 3,054 μ S/cm en los flujos de planicies costeras hasta más de 2000 μ S/cm en desembocaduras al mar. En cuanto oxígeno se reporta desde 3.72mg/L hasta 10.50 mg/L con un promedio de 7.4mg/L.

Que, en relación a la permeabilidad en la Región, existen unidades geohidrológicas, siendo:

- Permeabilidad media en materiales consolidados ubicada a lo largo de la zona costera del Estado de Michoacán y zonas de Valle de Coahuayana.
- Permeabilidad baja en materiales consolidados presenta: basaltos, tobas, arenisca, calizas y esquistos, así como riolitas y andesitas, abarca los municipios de Aguillilla, Aquila, Arteaga, Coahuayana, Coalcomán, Chinicuila, Lázaro Cárdenas y Tumbiscatío.
- Permeabilidad baja en materiales no consolidados: presenta conglomerados y fragmentos volcánicos concentrados, así como suelo con residuos, arenas, gravas y aluviones, que se encuentra en pequeñas extensiones de zonas altas dentro de los municipios de Coalcomán, Coahuayana y Aquila.

Que, en cuanto a topografía, la región Sierra Costa se caracteriza por predominio de montañas y lomeríos. Las altitudes predominantes (35%) en las zonas de montaña se encuentran entre los 2000 a 2400 msnm y seguido de altitudes (30%) entre los 800-1000 msnm y en la costa predominan las pendientes de 0 a 200 msnm con el 70%. Las planicies, altiplanicies y valles, están muy limitadas a los alrededores de los cauces. Los piedemontes ocupan algo menos de 8 km² y no poseen un gran desarrollo, debido quizás a la juventud y energía del relieve, que apenas está comenzando los procesos de degradación del mismo.

Que el relieve de la región Sierra Costa cuenta con una geomorfología variada, compuesta por Montañas ocupando por el 58.96% del territorio; cuenta con Lomeríos Altos ocupando el 20.95%, Lomeríos Bajos con el 8.51%, Piedemonte con 0.06%, Colinas con el 3.63%, Altiplanicies con el 2.42%, Planicies con el 2.52%, y los Valles con el 2.94% del territorio.

Que las unidades estratigráficas de la Región Sierra Costa, se componen por 5 periodos: 1) Cuaternario, con litología de Aluvión (1.97%), Litoral (0.10%), Lagunar (0.21%), Lahar Piroclástico (0.07%), Arenisca-Conglomerado polimíctico (1.09); 2) Terciario, con litología de Toba Riolítica(0.35%), Ignimbrita-Riolita(0.77%), Dacita-Riolita(1.24%), Andesita-Dacita (4.07%), Granito (0.09%), Diorita (0.07%), Conglomerado Polimíctico-Limolita (0.58%), Granito-Granodiorita (17.28%); 3) Cretácico, con litología de Conglomerado Polimíctico Arenisca (0.58%), Caliza(6.61%), Lutita Caliza (9.10%), Arenisca Caliza (14.55%), Toba andesítica-Limolita (8.88%), Andesita – Brecha Andesítica (8.97%), presencia baja de Conglomerado Polimíctico-Aremoaca (0.0%) 4) Jurásico, con litología de Metagranito (.22%);y, 5) Triásico, con Metarenisca Filita (4.73%), y Esquisto-Filita (9.18%).

Que, la existencia edafológica de la superficie regional más abundante son los Leptosoles (LP) y los Luvisoles (LV), que cubren un área correspondiente al 28.3% y 26.7%, respectivamente, de la extensión de la Región Sierra-Costa del Estado de Michoacán; seguidos por los Regosoles (RG), Phaeozems (PH) y los Cambisoles (CM), con valores de 18.6%, 15.5% y 7.2% respectivamente. En menor porcentaje, inferior al 2% de la superficie de la Región Sierra-Costa, también es posible encontrar Fluvisoles (FL), Vertisoles (VR), Arenosoles (AR), Gleysoles (GL), Solonchaks (SC) y Calcisoles (CL).

Que en el área geográfica de la Región Sierra-Costa se identifican siete tipos de formaciones de vegetación que son: a) bosque, b) selva, c) matorral, d) pastizal, e) cultivos, f) vegetación hidrófila, y la última formación se les domina g) sin vegetación aparente.

Que el 46.6% de extensión de la Región Sierra Costa está cubierta por selva, un 35.8% corresponde a Selva Baja Caducifolia (SBC), el 10.7% corresponde a Selva Mediana Subcaducifolia (SMS). Al norte del municipio de Coahuayana se presenta una superficie cubierta de Selva Baja Espinosa Caducifolia (SBK). La cobertura vegetal está representada por matorral subtropical en 22% de la superficie, la cual presenta una fuerte alteración debido a las actividades agrícolas y pecuarias, que representan más del 62% de la superficie.

Que, en cuanto a fauna, cuenta con gran variedad de especies de insectos y arácnidos, anfibios, reptiles, aves, peces, crustáceos,

moluscos y mamíferos, los cuales se encuentran especificados dentro del documento técnico del Programa de Ordenamiento Ecológico Regional de Sierra Costa, Michoacán.

Que a nivel Federal existen tres Áreas Naturales Protegidas en la Región Sierra Costa, de las cuales, tienen categoría de santuario y una como Reserva de la Biósfera (Zicuirán-Infiernillo). A nivel Estatal se reconocen tres Áreas Naturales Protegidas con categorías de Reserva Patrimonial, Parque Natural y Zona sujeta a Conservación.

Que, en la Región Sierra Costa, se presentan datos estadísticos de población del año 2015, en donde Aguililla registró un conteo de población de 15, 241 hab.; Aquila, con 24, 864 hab.; Arteaga, con 22, 138 hab.; Coahuayana, con 14, 392 hab.; Coalcomán, con 18, 444 hab.; Chinicuila, con 5, 032 hab.; Lázaro Cárdenas, con 183, 185 hab.; y Tumbiscatío, con 6, 947 hab., con una densidad de población de 4.8 a 20 habitantes por kilómetro cuadrado a nivel regional.

Que, la Población Económicamente Activa, en relación a la población total se expresa como la tasa potencial de actividad económica para la Región, superando por un valor del 70%, lo que se relaciona con el bono demográfico.

Que durante este proceso de actualización en los meses de marzo y junio de 2018 se llevaron a cabo acciones de consulta pública a través de talleres participativos en los municipio que comprende la región de la Sierra Costa que incluye a Chinicuila, Aguililla, Aquila, Coahuayana, Coalcomán, Arteaga, Tumbiscatío y Lázaro Cárdenas, en ellos participaron representantes de comunidades y ejidos, representantes de dependencias de Gobierno Federal como Secretaría de Medio Ambiente y Recursos Naturales (SEMARNAT), Comisión Nacional del Agua (CONAGUA), Secretaría de la Defensa Nacional (SEDENA), Administración Portuaria Integral Lázaro Cárdenas, S.A. de C.V.(APILAC), Jefes Regionales de CADER (representantes de SADER) del Gobierno Estatal: Comisión Forestal (COFOM), Secretaría de Desarrollo Económico (SEDECO), Comisión de Pesca (COMPESCA), Secretaría de Desarrollo Rural y Agroalimentario (SEDRUA) representantes de las autoridades municipales, representantes del sector empresarial ArcelorMittal, Empresa Minera Santa Lucía, Las Encinas S.A. de C.V., Fumigaciones Aéreas Navares, Empresa Iron'S World, Comité Sistema Productivo Plátano Michoacán A.C., Asociación Ganadera Local General del Carrizal de Arteaga, Asociación de dueños del monte, representantes de empresarios forestales, Confederación Regional Obrera Mexicana (CROM), Sindicato de Trabajadores de la Industria del Autotransporte, Similares y Conexos de la República Mexicana (STIATC), por la Academia Instituto Tecnológico Superior de Coalcomán, Instituto Tecnológico Superior de Lázaro Cárdenas, por los sociedad civil Laguna Costera el caimán A.C., El bejuco en Movimiento A.C., Ambientalista de Corazón A.C., Asociaciones Civiles y ciudadanía en general entre otros.

Que del 5 de diciembre de 2018 al 4 de enero de 2019, se llevó a cabo el procedimiento de consulta pública de la propuesta del Ordenamiento ecológico para la generación del Modelo de Ordenamiento Ecológico Territorial, durante esta etapa se recibieron observaciones de diferentes instancias como: Instituto de Planeación del Estado de Michoacán, Secretaría de Desarrollo Económico,

Comisión de Pesca del Estado de Michoacán.

Que, durante los meses de Febrero y Marzo de 2019, se presentó la propuesta final del Modelo de Ordenamiento Ecológico a los ocho H. Ayuntamientos de la Región Sierra Costa, obteniendo la aprobación de siete municipios y registrándolo en las actas de cabildo correspondientes.

Que el ordenamiento ecológico del territorio constituye una herramienta de planeación participativa, técnica y política, que busca, en el largo plazo, mediante acuerdos de los diversos individuos involucrados, alcanzar las mejores opciones de manejo para la organización del uso y ocupación del territorio, acorde con las potencialidades y limitaciones ambientales del mismo, las expectativas y aspiraciones de la población y los objetivos sectoriales de desarrollo.

Que, por lo anteriormente expuesto, tengo a bien emitir el siguiente:

DECRETO POR EL QUE SE ESTABLECE EL PROGRAMA DE ORDENAMIENTO ECOLÓGICO REGIONAL SIERRA COSTA, MICHOACÁN DE OCAMPO

CAPÍTULO PRIMERO DISPOSICIONES GENERALES

Artículo 1. El presente **Programa de Ordenamiento Ecológico Regional Sierra Costa** es de orden público e interés social, siendo un instrumento de política ambiental para el desarrollo sustentable de la Región y tiene por objeto planear e inducir el uso del suelo y las actividades productivas de la Región Sierra Costa, ubicada en el Estado de Michoacán de Ocampo, con el fin de lograr la protección del medio ambiente, la preservación y aprovechamiento sustentable de los recursos naturales, mediante la ejecución y evaluación del Programa de Ordenamiento Ecológico Regional.

Artículo 2. El área del Ordenamiento Ecológico Regional Sierra Costa, está conformada por el territorio de los municipios de: Aguililla, Arteaga, Aquila, Coahuayana, Coalcomán, Chinicuila, Lázaro Cárdenas y Tumbiscatío.

Artículo 3. Para efectos del presente Decreto, salvo definición expresa, se entenderá por:

- I. **Aprovechamiento:** A la política asignada a aquellas áreas que, por sus características, son apropiadas para el uso y manejo de los recursos naturales, en forma que resulte económicamente eficiente, socialmente justo y equitativo, sin generar impactos negativos sobre el ambiente. Esta política incluye, las áreas con usos de suelo actual o potencial, siempre que éstas no sean contrarias o incompatibles con la aptitud del territorio. Se debe de especificar el tipo e intensidad del aprovechamiento, ya que de ello dependen las necesidades de infraestructura, servicios y áreas de crecimiento (SEMARNAT, 2006);
- II. **Aptitud territorial:** A la capacidad del territorio para el desarrollo de actividades humanas;
- III. **Bitácora Ambiental:** Al registro del Proceso de Ordenamiento Ecológico Regional Sierra Costa;

- IV. **Comité:** Al Comité para el Ordenamiento Ecológico Regional Sierra Costa, conformado por: Órgano Ejecutivo y Órgano Técnico;
- V. **Conflicto Ambiental:** A la concurrencia de actividades incompatibles en un área determinada;
- VI. **Conservación:** A la política dirigida a aquellas áreas o elementos naturales, cuyos usos actuales o propuestos no interfieren con su función ecológica relevante; su inclusión en los sistemas de áreas naturales en el ámbito estatal y municipal, es opcional (SEMARNAT, 2006);
- VII. **Criterio de Regulación Ambiental:** A las indicaciones que especifican la intensidad del uso y aprovechamiento de los recursos y establecen límites de calidad en los elementos naturales, tasas de explotación y medidas para evitar el deterioro ambiental. Estos pueden complementarse o hacer referencia a normas oficiales mexicanas y pueden ser formulados sectorialmente o en forma general para toda el área de ordenamiento;
- VIII. **Cuenca:** Al componente básico para el manejo de los recursos naturales, comprendido como el espacio físico que abarca una superficie de drenaje natural común, en donde interactúan los sistemas hidrológicos y físicos;
- IX. **Estado:** Al Estado de Michoacán de Ocampo;
- X. **Estrategia Ecológica:** A la integración de los objetivos específicos, las acciones, los proyectos, los programas y los responsables de su realización dirigida al logro de los lineamientos ecológicos aplicables en el área de estudio;
- XI. **Gobernador:** Al Gobernador Constitucional del Estado de Michoacán de Ocampo;
- XII. **Indicador Ambiental:** A la variable que permite evaluar la efectividad de los Lineamientos y Estrategias Ecológicas;
- XIII. **Ley General:** A la Ley General de Equilibrio Ecológico y la Protección al Ambiente;
- XIV. **Ley Ambiental:** A la Ley Ambiental para el Desarrollo Sustentable del Estado de Michoacán de Ocampo;
- XV. **LDFSEM:** A la Ley de Desarrollo Forestal Sustentable del Estado de Michoacán de Ocampo;
- XVI. **LGDFS:** A la Ley General de Desarrollo Forestal Sustentable;
- XVII. **LGEEPA:** A la Ley General de Equilibrio Ecológico y la Protección al Ambiente;
- XVIII. **LGVS:** A la Ley General de Vida Silvestre;
- XIX. **Lineamiento Ecológico:** A la meta o enunciado general que refleja el estado deseable de una unidad de gestión ambiental;
- XX. **Modelo de Ordenamiento Ecológico:** A la representación, en un sistema de información geográfica, de las unidades de gestión ambiental y sus respectivos lineamientos ecológicos;
- XXI. **Programa:** Al Programa de Ordenamiento Ecológico Regional Sierra Costa, Michoacán de Ocampo;
- XXII. **Programa de manejo:** Al instrumento rector de planeación y regulación que establece las actividades, acciones y lineamientos básicos para el manejo y la administración del área natural protegida respectiva;
- XXIII. **Proceso de Ordenamiento Ecológico:** Al conjunto de procedimientos para la formulación, expedición, ejecución, evaluación y modificación de los programas de ordenamiento ecológico;
- XXIV. **Programa de Ordenamiento Ecológico Regional:** Al modelo de ordenamiento ecológico de una parte del territorio del estado y las estrategias ecológicas aplicables al mismo;
- XXV. **Preservación:** A la política ambiental que se aplica en el Ordenamiento Ecológico Territorial y corresponde a aquellas áreas naturales susceptibles de integrarse al Sistema Nacional de Áreas Protegidas (SINAP) o a los sistemas equivalentes en el ámbito estatal y municipal. En estas áreas se busca el mantenimiento de los ambientes naturales con características originales y relevantes (vegetación, hidrología, geología, fauna), con el fin de asegurar el equilibrio y la continuidad de los procesos evolutivos y ecológicos. Son también ambientes clave para mantener procesos funcionales en los ecosistemas (SEMARNAT, 2006);
- XXVI. **Restauración:** A la política que se aplica en áreas con procesos de deterioro ambiental acelerado, en las cuales, es necesaria la realización de un conjunto de actividades tendientes a la recuperación y restablecimiento de las condiciones que propician la evolución y continuidad de los procesos naturales (SEMARNAT, 2006);
- XXVII. **Secretaría:** A la Secretaría de Medio Ambiente, Cambio Climático y Desarrollo Territorial;
- XXVIII. **SADER:** A la Secretaría de Agricultura y Desarrollo Rural;
- XXIX. **SE:** A la Secretaría de Economía;
- XXX. **SEMARNAT:** A la Secretaría de Medio Ambiente y Recursos Naturales;
- XXXI. **SSA:** Secretaría de Salud;
- XXXII. **Unidad de Gestión Ambiental (UGA):** A la unidad mínima del territorio a la que se le asignan determinados lineamientos y estrategias ecológicas;
- XXXIII. **Uso Predominante:** Al uso del suelo programado o

propuesto que debe prevalecer y que se encuentra determinado por la vocación natural y social de la unidad o a la principal actividad u ocupación del suelo que se presenta actualmente;

XXXIV. Uso Compatible: A aquellos usos potenciales que pueden llevarse a cabo de forma simultánea con el uso actual y aquellos sectores que presentan valores alto, medio o bajo de aptitud y que se pueden desarrollarse en la misma UGA sin generar conflictos ambientales con el uso predominante;

XXXV. Uso Condicionado: A los usos que pueden causar conflictos ambientales con otros sectores por lo que deberán realizarse bajo condiciones controladas que garanticen la no afectación de otros usos relevantes en la unidad. También incluye actividades que se puede realizar solo en ciertas áreas de la UGA y bajo las condiciones implícitas en los criterios de regulación ecológica; y,

XXXVI. Uso Incompatible: A los usos que no deben desarrollarse en la unidad ya que afectan el desempeño de los otros usos sectoriales de la unidad.

Artículo 4. El Ejecutivo del Estado por conducto de la Secretaría, instrumentará las disposiciones del presente Programa de Ordenamiento Ecológico Regional Sierra Costa, a través de la ejecución de las acciones siguientes:

- I. Promover la aplicación de los instrumentos de política ambiental aplicables a las estrategias ecológicas para resolver y prevenir conflictos ambientales;
- II. Emitir las recomendaciones que correspondan, para que se incluyan los lineamientos ecológicos establecidos en el Programa de Ordenamiento Ecológico Regional Sierra Costa en la ejecución de planes, programas y acciones sectoriales;
- III. Determinar las acciones para enfrentar los efectos negativos del cambio climático;
- IV. Promover el uso adecuado del territorio acorde con la Aptitud territorial o Uso Predominante del mismo;
- V. Promover acuerdos de coordinación para orientar un patrón de ocupación territorial que maximice el consenso y minimice el conflicto entre los sectores involucrados; y,
- VI. Promover la suscripción de convenios de coordinación y concertación con las dependencias y entidades de la administración pública federal, estatal, municipal, así como con los grupos y sectores involucrados.

Artículo 5. Las dependencias y entidades de la administración pública federal, estatal y municipal, deberán observar en el diseño e implementación de las políticas y programas que incidan en la Región Sierra Costa, las previsiones contenidas en el Programa de Ordenamiento Ecológico Regional Sierra Costa en términos de la Ley de Planeación del Estado.

Las políticas y programas a que se refiere el párrafo anterior,

deberán remitirse a la Secretaría de manera anual para su integración en la Bitácora Ambiental del Programa de Ordenamiento Ecológico Regional Sierra Costa y para su análisis por el Comité como parte integral de la estrategia ambiental.

Artículo 6. El Ejecutivo Estatal por conducto de la Secretaría podrá convenir con el Gobierno Federal o Municipal, cumpliendo las formalidades que en cada caso procedan, la coordinación que se requiera a efecto de coadyuvar, en el ámbito de sus respectivas jurisdicciones, a la consecución de los objetivos del presente Programa y para que las acciones a realizarse por la Federación y el Estado se planeen de manera conjunta. En todos los casos se deberá considerar la participación que corresponda a los municipios.

Artículo 7. El Ejecutivo Estatal a través de la Procuraduría de Protección al Ambiente podrá emitir recomendaciones a las autoridades competentes con el propósito de promover el cumplimiento de los lineamientos del presente Programa.

Artículo 8. La Secretaría instrumentará las medidas y mecanismos de coordinación pertinentes con las Dependencias y Entidades Federales, así como con los Ayuntamientos, para que, en lo conducente, contemplen en sus Programas Operativos Anuales y Programas de Obra Pública, lo establecido en el Programa de Ordenamiento Ecológico.

Asimismo, la Secretaría, en coordinación con el Comité, dará seguimiento a los programas estatales a que se refiere este artículo y emitirá observaciones y recomendaciones a fin de que las dependencias, coordinaciones y entidades de la administración pública estatal y, en su caso, ajusten su congruencia con el Programa.

Artículo 9. Las disposiciones normativas contenidas en el presente Decreto deberán ser observadas en la elaboración de:

- I. Programas de Desarrollo Urbano;
- II. Fundación de nuevos centros de población;
- III. Creación de reservas territoriales y la determinación de los usos, previsiones y destinos del suelo;
- IV. Apoyos a las actividades productivas que otorguen los gobiernos: federal estatal y municipal, de manera directa o indirecta, sean de naturaleza crediticia, técnica o de inversión, los que promoverán progresivamente los usos que sean compatibles con el Ordenamiento Ecológico Regional Sierra Costa;
- V. Realización de obras públicas, que impliquen el aprovechamiento de recursos naturales o que pueden influir en la localización de las actividades productivas;
- VI. Autorizaciones para la construcción y operación de plantas o establecimientos industriales, comerciales o de servicios; y,
- VII. Los demás supuestos previstos en la normatividad vigente aplicable.

CAPÍTULO SEGUNDO
DEL MODELO DE ORDENAMIENTO
ECOLÓGICO REGIONAL

Artículo 10. El área de ordenamiento está integrada por 513 Unidades de Gestión Ambiental. La política ambiental que aplica a cada una de estas unidades, acompañada del uso propuesto se muestra en el mapa del Anexo A que forma parte del presente Programa.

Artículo 11. Las políticas ambientales aplicables a las Unidades de Gestión Ambiental son:

- I. **Aprovechamiento:** Esta política incluye las áreas con usos de suelo actual o potencial, siempre que éstas no sean contrarias o incompatibles con la aptitud del territorio; se debe de especificar el tipo e intensidad del aprovechamiento ya que de ello dependen las necesidades de infraestructura, servicios y áreas de crecimiento;
- II. **Conservación:** Política dirigida a aquellas áreas o elementos naturales cuyos usos actuales o propuestos no interfieren con su función ecológica relevante y su inclusión en los sistemas de áreas naturales en el ámbito estatal y municipal es opcional;
- III. **Preservación:** Política que se aplica como sinónimo de protección en el procedimiento del Ordenamiento Ecológico Territorial (OET) y corresponde a aquellas áreas naturales susceptibles de integrarse al Sistema Nacional de Áreas Protegidas (SINAP) o a los sistemas equivalentes en el ámbito estatal y municipal; y,
- IV. **Restauración:** Política que aplica en áreas con procesos de deterioro ambiental acelerado, en las cuales es necesaria la realización de un conjunto de actividades tendientes a la recuperación y restablecimiento de las condiciones que propician la evolución y continuidad de los procesos naturales; a restauración puede ser dirigida a la recuperación de tierras que dejan de ser productivas por su deterioro o al restablecimiento de su funcionalidad para un aprovechamiento sustentable futuro.

Artículo 12. La Secretaría evaluará las Unidades de Gestión Ambiental con política de Preservación para su posible inclusión en el Sistema de Áreas para la Conservación del Patrimonio Natural del Estado, en los términos de la Ley.

Las Unidades de Gestión Ambiental, bajo política de Preservación que constituyen Áreas Naturales Protegidas, estarán sujetas a la normativa estipulada en el decreto de creación y en el programa de manejo respectivo.

Artículo 13. Las consideraciones para determinar el sector del suelo, se determinarán con un mecanismo de asignación del sector uso del suelo en la UGA, a través del análisis de la topografía, cobertura vegetal, tipo de vegetación, áreas naturales protegidas, actividad productiva primaria, asentamientos humanos, cuerpos de agua y calidad del recurso natural; a continuación los usos predominantes (propuestos) identificados para las Unidades de Gestión Ambiental son los siguientes:

- I. Acuícola (AC);
- II. Agrícola (AG);
- III. Área Natural Protegida (ANP);
- IV. Asentamientos Humanos (AH);
- V. Bienes y Servicios Ambientales (BSA);
- VI. Cuerpo de Agua (Ca);
- VII. Energía (E);
- VIII. Forestal (FO);
- IX. Minería (MI);
- X. Industria (IN);
- XI. Pecuario (PE); y,
- XII. Turismo (TU)

Uso Predominante: Se refiere al uso del suelo programado o propuesto que debe prevalecer y que se encuentra determinado por la vocación natural y social de la unidad, o a la principal actividad y ocupación del suelo que se presenta actualmente en la Unidad de Gestión Ambiental.

Uso Compatible: Se consideran aquellos usos potenciales que pueden llevarse a cabo de forma simultánea con el uso actual y aquellos sectores que presentan valores altos, medio o bajo de aptitud y que se pueden desarrollarse en la misma UGA sin generar conflictos ambientales con el uso predominante.

Uso condicionado: Son los usos que pueden causar conflictos ambientales con otros sectores por lo que deberán realizarse bajo condiciones controladas que garanticen la no afectación de otros usos relevantes en la unidad. También incluye actividades que se puede realizar solo en ciertas áreas de la UGA y bajo las condiciones implícitas en los criterios de regulación ecológica.

Uso Incompatible: Son los usos que no deben desarrollarse en la unidad ya que afectan el desempeño de los otros usos sectoriales de la unidad.

Se puede observar que la actividad productiva en la región se basa en el uso de los recursos naturales, con la siguiente predominancia: forestal 39.19%, agrícola 12.28%, área natural 2.73%, bienes y servicios ambientales 11.89%, el 16.37% al desarrollo de centros de población. En el caso de vida silvestre corresponde el 4.29%, cuerpos de agua 5.07%, pecuario el 2.73% y solo el 0.19% para desarrollo de energías hidroeléctrico o energía alternativa (solar y eólico). Esto obligado por la restricción de la topografía, acceso a sitios de interés y limitantes económicas. Sin embargo, los recursos para el desarrollo del sector turismo es factible, presentándose alternativas de paisajismo, recreación, cultural y esparcimiento se tiene asignado del total de UGAS un 1.75%, finalmente para actividad minera se asigna el 1.95% del espacio de la región para esta actividad.

CAPÍTULO TERCERO DE LOS LINEAMIENTOS ECOLÓGICOS

Artículo 14. Los lineamientos Ecológicos (L) tienen por objeto la planeación ambientalmente sustentable del desarrollo de la región por lo que se deberán considerar los lineamientos ecológicos de acuerdo a los usos y las políticas determinados para cada unidad de gestión ambiental, los cuales se desarrollaron conforme al Reglamento de la LGEEPA en materia de Ordenamiento Ecológico, en su Fracción XVI: LINEAMIENTO ECOLÓGICO.- *Meta o enunciado general que refleja el estado deseable de una unidad de gestión ambiental* (DOF 28/09/2010), desprendiéndose a continuación.

L1.- Manejar de manera integral las cuencas hidrológicas para preservación de los ecosistemas acuáticos, sus cauces y afluentes para garantizar la conservación de sus procesos ecológicos, la permanencia de especies y el mantenimiento de sus servicios ambientales.

L2.- Conservar la estructura y función de la cobertura forestal para mantener e incrementar los servicios ambientales, así como conservar y proteger las zonas de influencia de las áreas naturales protegidas (ANP) ya decretadas.

L3.- Fortalecer e impulsar acciones para la protección de los recursos naturales, para mantener los procesos ecológicos garantizando la existencia de corredores biológicos.

L4.- Promover e implementar infraestructura para el uso eficiente del agua y desarrollo con esquemas ecológicos para los asentamientos humanos y las actividades productivas como: agropecuarias, turísticas e industriales, respetando su capacidad de carga y recarga para garantizando la continuidad de los servicios ambientales, así como la conservación y protección de los acuíferos de la Región.

L5.- Desarrollar de actividades de turismo sustentable en sitios de importancia ecológica y cultural de la región, garantizando la integridad de los ecosistemas y la conservación.

L6.- Desarrollar los proyectos de crecimiento urbano dentro de zonas urbanas y urbanizables, así como en las zonas rurales, garantizando la integridad de los ecosistemas con alta biodiversidad, las zonas de recarga y descarga natural de los acuíferos, sin el riesgo de agotar las existencias actuales y fuera de zonas de riesgo.

L7.- Aprovechar de manera sustentable, las zonas agrícolas y pecuarias, induciendo a la diversificación de actividades productivas, y promover la modernización de dichas actividades para optimizar el uso de los recursos naturales, disminuir la presión sobre ellos, garantizando la preservación de las zonas de recarga y descarga natural del acuífero y redes hídricas.

L8.- Restaurar los ecosistemas y zonas afectadas por fenómenos naturales, así como por efectos antropogénicos mediante actividades que propicien la continuidad de los procesos naturales.

L9.- Restaurar las zonas de aprovechamiento agrícola y pecuario, las afectadas por el abandono y/o deterioro, para recuperar el nivel de productividad, mediante acciones de reconversión vegetal y/o

el establecimiento de especies nativas para lograr la continuidad de los procesos ecosistémicos.

L10.- Conservar zonas con ecosistemas de importancia ecológica para favorecer los servicios ambientales que actualmente ofrecen, especialmente por su alta biodiversidad, endemismos y/o encontrarse en alguna categoría de riesgo de la NOM-059-SEMARNAT-2010. Pueden o no ser Áreas potenciales de convertirse en ANP's o incrementar las superficies de las ya declaradas.

L11.- Impulsar la generación de energía alternativa (geotermia, solar, eólica e hidráulica), en zonas urbanas, rurales y/o ambientes naturales, con criterios de compatibilidad ambiental, garantizando el mantenimiento de la integridad de los ecosistemas afectados, así como la diversidad biológica, apegados a los instrumentos normativos ambientales vigentes.

L12.- Promover la actividad industrial y minera congruente con los instrumentos normativos vigentes de desarrollo y las políticas de conservación ambiental, así como utilización eficiente de los elementos naturales, a través de la reconversión y diversificación progresiva de actividades, para lograr la modificación planeada de los elementos naturales, alcanzando la recuperación y restablecimiento de los procesos naturales.

La combinación de estos lineamientos con los usos propuestos tiene como objetivo indicar en forma obligatoria la aplicación de los programas públicos, así como inducir el desarrollo de actividades productivas y de la investigación en las áreas más apropiadas indicadas en el Modelo de Ordenamiento Ecológico.

CAPÍTULO CUARTO DE LOS CRITERIOS DE REGULACIÓN AMBIENTAL (CRE)

Artículo 17. Los CRE, son los criterios normativos y acciones que deben de imponerse y aplicarse para cada uno de los usos considerados en la Unidad de Gestión Ambiental, éste análisis tiene la finalidad de que sean congruentes y complementarios para el cumplimiento de los instrumentos normativos aplicables y, de acuerdo a la LGEEPA en su artículo 83 (SEMARNAT, 2006).

Los criterios definen los caminos que se deberán de seguir en busca del equilibrio natural y productivo de los ecosistemas, base fundamental de la economía y por consecuencia de la salud social de un determinado territorio. Por lo tanto; su estructuración, inicia con la etapa de caracterización donde se describe los atributos geofísicos, biológicos, sociales, económicos, culturales y su interacción, con lo cual se identifica las condiciones actuales y las tendencias de su inter-relación, la presión del aprovechamiento, uso y explotación de los recursos naturales del municipio, lo anterior se fortaleció con la información de los diversos sectores sociales en relación a los conflictos y sus propuestas de solución desde su punto de vista. Ver los CRE en Anexo B.

CAPÍTULO QUINTO DE LAS ESTRATEGIAS ECOLÓGICAS

Artículo 18. Las estrategias ecológicas generales Anexo C, son acciones y programas que deberá implementar el gobierno del estatal

con la colaboración de los ocho municipios para cumplir con los lineamientos ecológicos, que han sido identificados en el ordenamiento ecológico territorial y se identifican en:

- a) Los que permiten enfrentar las causas de los conflictos o problemas ambientales; y,
- b) Los que permiten modificar la condición de un recurso natural o ecosistema para cumplir un lineamiento ecológico.

CAPÍTULO SEXTO DEL PROGRAMA DE ORDENAMIENTO ECOLÓGICO REGIONAL

Artículo 19. El Programa de Ordenamiento Ecológico Regional Sierra Costa emitido por la Secretaría tiene por objeto:

- I. La caracterización de los diversos aspectos biofísicos, sociales y productivos del área a ordenar;
- II. Participación social para la toma de acuerdo en el uso y ocupación del territorio;
- III. La aptitud de cada zona o región en función de los recursos naturales, el patrimonio natural, la distribución de la población y las actividades económicas actuales;
- IV. Llevar a cabo la regionalización ecológica de la Región Sierra Costa, identificando áreas de atención prioritaria y las áreas de aptitud territorial;
- V. Ubicar las zonas donde se presenten conflictos ambientales;
- VI. Promover la Preservación, Conservación, Restauración y Aprovechamiento sustentable de los recursos naturales de la Región;
- VII. Promover el establecimiento de medidas de mitigación tendientes a atenuar o compensar los impactos ambientales adversos que pudieran causar las acciones, programas y proyectos de las dependencias y entidades de la administración pública del Estado;
- VIII. Orientar la ubicación de las actividades productivas y los asentamientos humanos, en concordancia con las disposiciones normativas en la materia;
- IX. Fomentar el mantenimiento de los bienes y servicios ambientales en la Región;
- X. Resolver los conflictos ambientales y promover el desarrollo sustentable de la Región;
- XI. Controlar y vigilar el uso y cambio de uso del suelo; y,
- XII. Las demás que consideren necesarias.

Artículo 20. En el proceso de implementación y seguimiento de la Estrategia Ecológica dirigida al logro de los lineamientos ecológicos del Programa de Ordenamiento Ecológico Regional, cada dependencia, entidad o institución federal, estatal o municipal

involucrada será responsable de las políticas y de los programas de su competencia.

Artículo 21. El Programa de Ordenamiento Ecológico Regional Sierra Costa tendrá vigencia indefinida y deberá actualizarse de manera permanente cuando la Secretaría, los H. Ayuntamientos o el Comité de Ordenamiento Ecológico respectivo así lo consideren, respetando el mismo proceso bajo el cual fue creado.

Artículo 22. La Secretaría presentará al Gobernador el proyecto de decreto que contenga las modificaciones al Programa de Ordenamiento Ecológico Regional Sierra-Costa que resulten de los procedimientos establecidos en el artículo anterior y las integrará en la Bitácora Ambiental.

CAPÍTULO SÉPTIMO DEL SEGUIMIENTO Y EVALUACIÓN DEL PROGRAMA DE ORDENAMIENTO ECOLÓGICO REGIONAL

Artículo 23. La Secretaría con la participación que corresponda al Comité, evaluará la efectividad y el cumplimiento del Programa de Ordenamiento Ecológico Regional Sierra Costa con una periodicidad mínima de cuatro años mediante la realización de las siguientes acciones:

- I. Monitorear permanentemente los lineamientos y estrategias ecológicas mediante el seguimiento de los indicadores;
- II. Verificar que los lineamientos y estrategias ecológicas resuelvan los conflictos ambientales identificados en las áreas de atención prioritaria;
- III. Promover modificaciones al Programa de Ordenamiento Ecológico Regional Sierra Costa, cuando existan áreas de conflicto o se presenten propuestas de nuevas áreas de atención prioritaria, siguiendo las mismas formalidades observadas para su formulación; y,
- IV. Aplicar las modificaciones al Programa de Ordenamiento Ecológico Regional Sierra Costa.

Artículo 24. La Bitácora Ambiental, además de lo ya indicado en el presente Decreto, tendrá como objeto:

- I. Proporcionar e integrar la información actualizada sobre el proceso de ordenamiento ecológico;
- II. Fomentar el acceso de cualquier persona a la información relativa al proceso de ordenamiento ecológico; y,
- III. Promover la participación social corresponsable en la vigilancia de los procesos de ordenamiento ecológico.

Artículo 25. La Bitácora Ambiental deberá incluir:

- I. El Programa de Ordenamiento Ecológico Regional Sierra Costa;
- II. Los indicadores ambientales para la evaluación de:
 - a) El cumplimiento de los lineamientos y estrategias

ecológicas; y,

- b) La efectividad de los lineamientos y estrategias ecológicas en la solución de los conflictos ambientales; y,

- III. Los resultados de la evaluación del cumplimiento y de la efectividad del proceso de ordenamiento ecológico.

CAPÍTULO OCTAVO DEL COMITÉ REGIONAL DE ORDENAMIENTO ECOLÓGICO

Artículo 26. El Comité es un órgano de coordinación, verificación y consulta que tendrá por objeto promover la participación de las personas, organizaciones, grupos e instituciones de los sectores público, privado y social, con el fin de lograr la congruencia de planes, programas y acciones sectoriales en el área de ordenamiento, así como resolver los conflictos ambientales y promover el desarrollo sustentable.

El Comité tendrá la siguiente estructura:

- I. Un órgano ejecutivo responsable de la toma de decisiones para la instrumentación de las acciones, procedimientos, estrategias y programas del proceso de ordenamiento ecológico, y que estará integrado por las autoridades y miembros de la sociedad civil determinados en el convenio de coordinación respectivo; y,
- II. Un órgano técnico encargado de la realización de los estudios y análisis técnicos necesarios para la instrumentación de las acciones, procedimientos, estrategias y programas del proceso de ordenamiento ecológico.

Artículo 27. El Órgano Ejecutivo será presidido por el titular de la Secretaría e integrado además por:

Por lo menos cuatro representantes de dependencias del gobierno federal, por lo menos cuatro representantes de dependencias, coordinaciones y entidades de la administración pública estatal, el presidente municipal de cada uno de los H. Ayuntamientos que integran la Región Sierra Costa, por lo menos una institución de investigación en el Estado y por lo menos un representante de la sociedad civil organizada.

Los representantes de las dependencias federales y estatales, las instituciones de investigación y de la sociedad civil organizada que formen parte del Comité serán a invitación expresa de la Secretaría.

Artículo 28. El Órgano Técnico será presidido por un Presidente Municipal de la región e integrado, además:

Por un representante de cada uno de los H. Ayuntamientos que integran la Región Sierra Costa, por lo menos cuatro representantes de dependencias del Gobierno Federal, por lo menos cuatro representantes de las dependencias, coordinaciones y entidades de la administración pública estatal, por lo menos una Institución de Investigación en el Estado y por lo menos un representante de

la sociedad civil organizada.

El Presidente Municipal que presida el Órgano Técnico será designado por los representantes de los Municipios, el cual será elegido por mayoría de votos de los Presidentes Municipales integrantes, quien durará en su cargo un año y se nombrará bajo el mismo mecanismo al Presidente que lo sustituya.

Los integrantes del Órgano Ejecutivo del Comité nombrarán a un representante para que forme parte del Órgano Técnico.

Artículo 29. Los cargos del Comité son honoríficos.

Artículo 30. Al Comité le corresponderá el ejercicio de las atribuciones siguientes:

- I. Fomentar la articulación del Programa de Ordenamiento Ecológico Regional Sierra-Costa con el Programa de Ordenamiento Ecológico del Estado;
- II. Verificar que, en los procesos de Ordenamiento Ecológico, se observe lo establecido en la Ley, el Ordenamiento Ecológico del Estado y el presente Decreto;
- III. Verificar que los resultados del proceso de ordenamiento ecológico se inscriban en la Bitácora Ambiental;
- IV. Sugerir la modificación de los planes, los programas y las acciones sectoriales en el área de estudio y la suscripción de los convenios necesarios; y,
- V. Las demás que sean necesarias para el cumplimiento de su objeto.

Artículo 31. El Comité, contará con un Reglamento Interior, que deberá contener por lo menos los siguientes capítulos:

- I. Disposiciones generales;
- II. De los Órganos de el Comité
- III. Del Órgano Ejecutivo y Técnico de el Comité;
- IV. De las sesiones de el Comité;
- V. De los grupos de trabajo; y,
- VI. De las suplencias.

ARTÍCULOS TRANSITORIOS

ARTÍCULO PRIMERO. El presente Decreto entrará en vigor el día siguiente al de su publicación en el Periódico Oficial del Estado.

ARTÍCULO SEGUNDO. El Programa de Ordenamiento Ecológico Regional Sierra Costa deberá ser incluido en el Programa de Ordenamiento Ecológico del Estado, así como en el General del Territorio.

ARTÍCULO TERCERO. Que la Actualización del Programa de Ordenamiento Ecológico Regional Sierra Costa, abrogará al

instrumento anterior a éste, a causa de la modificación y uso del territorio.

ARTÍCULO CUARTO. Que el presente instrumento de ordenamiento ecológico, no es vinculante con la división administrativa de los municipios, ya que comprende el análisis a nivel regional sin tener afectación por parte de los usos de suelo predominantes (uso propuesto).

ARTÍCULO QUINTO. Para la oportuna y cabal observancia de las disposiciones del presente Decreto, la Secretaría programará anualmente las partidas presupuestales necesarias para dar seguimiento al proceso de Ordenamiento Ecológico de la Región.

ARTÍCULO SEXTO. El Programa de Ordenamiento Ecológico Regional Sierra Costa y su sistema de información geográfica estarán a disposición de la ciudadanía en la Secretaría y en los H.

Ayuntamientos que conforman la Región Sierra Costa.

ARTÍCULO SÉPTIMO. El Programa deberá ser inscrito en el Registro Público de la Propiedad Raíz y del Comercio.

ARTÍCULO OCTAVO. El presente ordenamiento tiene un ámbito de aplicación en siete de los ocho municipios, quedando pendiente el municipio de Coahuylana hasta ser aprobado en Cabildo.

ARTÍCULO NOVENO.- Forman parte del Programa que se expide: Anexo A. «Modelo de Ordenamiento Ecológico Regional Sierra Costa», Anexo B. «Mapa de Políticas», Anexo C. «Tabla de descripción de Unidades de Gestión Ambiental», Anexo D. «Criterios de Regulación Ecológica» y Anexo E. «Estrategias Ecológicas».

Morelia, Michoacán, a 21 de agosto de 2019.

A T E N T A M E N T E
«SUFRAGIO EFECTIVO. NO REELECCIÓN»

SILVANO AUREOLES CONEJO
GOBERNADOR DEL ESTADO
(Firmado)

CARLOS HERRERA TELLO
SECRETARIO DE GOBIERNO
(Firmado)

RICARDOLUNA GARCÍA
SECRETARIO DE MEDIO AMBIENTE,
CAMBIO CLIMÁTICO Y DESARROLLO TERRITORIAL
(Firmado)

COPIA SIN VALOR LEGAL

"Versión digital de consulta, carece de valor legal (artículo 8 de la Ley del Periódico Oficial)"

Anexo A.- MODELO DE ORDENAMIENTO ECOLÓGICO REGIONAL DE LA SIERRA COSTA, DE MICHOACAN.

Mapa de Unidades de Gestión Ambiental con Uso predominante (Fuente: INIRENA, 2018)

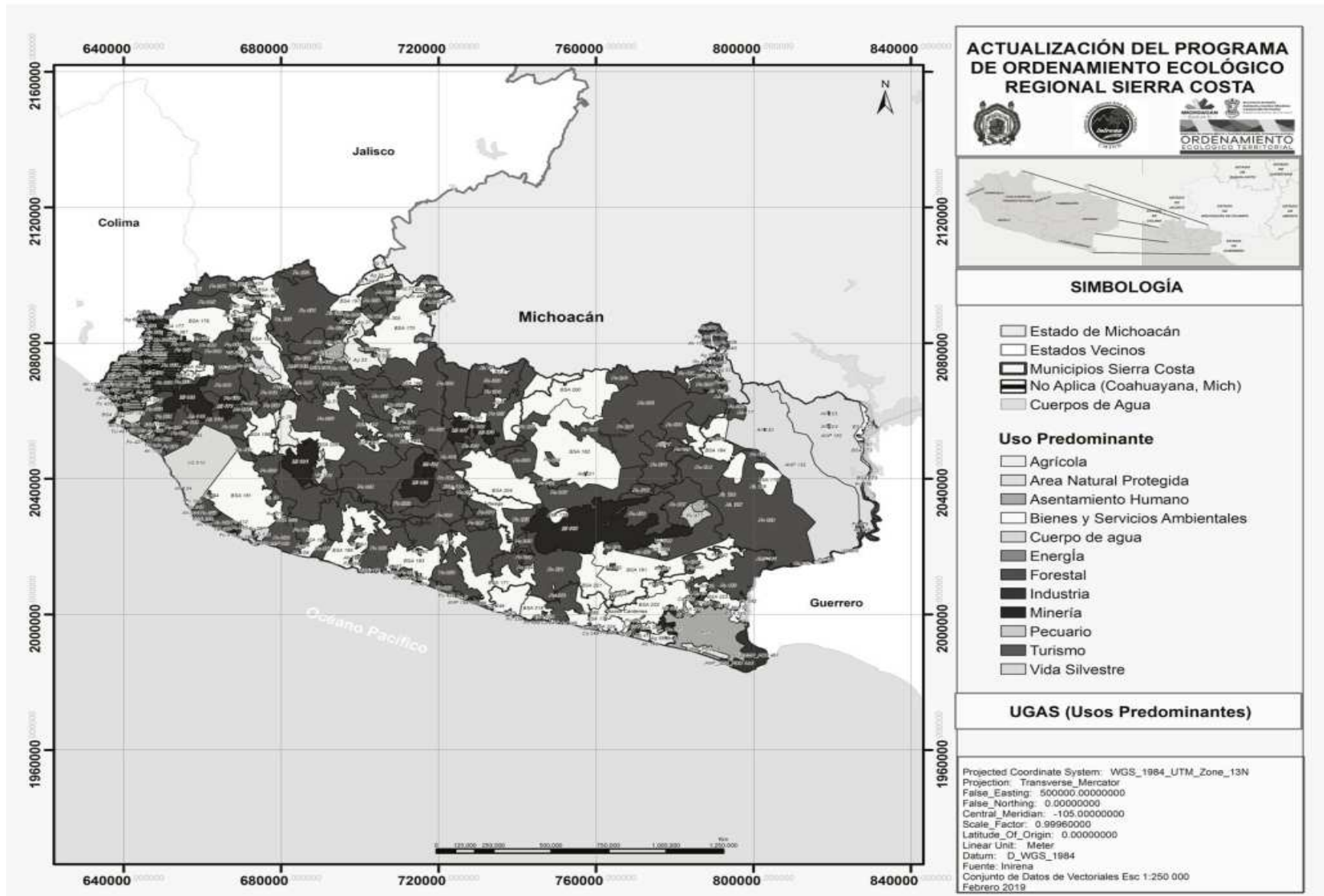

Anexo B.- MODELO DE ORDENAMIENTO ECOLÓGICO REGIONAL DE LA SIERRA COSTA, DE MICHOACÁN. Mapa de Políticas de Unidades de Gestión Ambiental (Fuente: INIRENA, 2018)

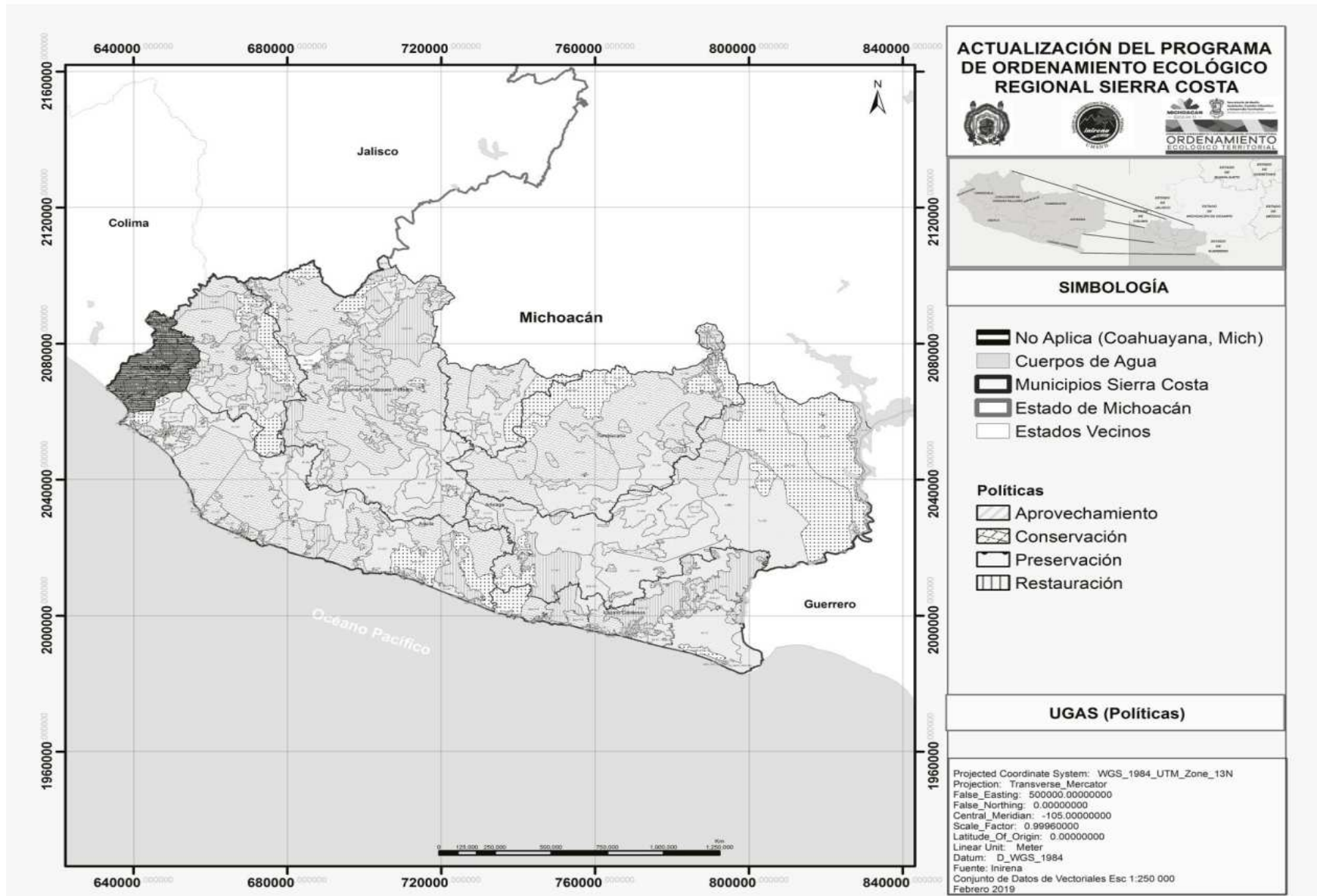

ANEXO C. DESCRIPCIÓN DE LAS UNIDADES DE GESTIÓN AMBIENTAL DEL ORDENAMIENTO ECOLÓGICO TERRITORIAL DE LA REGIÓN SIERRA COSTA, MICHOACÁN

Ag 22	Agrícola	TU, E, AH	FO, HI	CA,AC,P,MUN,ANP,VS,BSA,PE	Aprovechamiento	Perdida de suelo, disminución de la cobertura vegetal y fauna, posible reducción de volumen y calidad de agua	L4,L5,L6, L7,L8,L9,11,11.1,12	ES1,E2,E7,E9,E10, E11,E12,E13, E15,E16	1,2,4,5,8,9,10,12,13,14,15,16,17,18,19,20,21,22,23,24,25,26,27,28,29,30,31,32,33,34,35,36,37,38,39,40,41,42,43,44,45,46,47,48,49,50,51,52,53,54,55,56,57,58,59,60,61,62,63,64,65,66,67,68,69,71,72,73,74,75,76,77,78,79,80,81,82,83,84,85,86,87,89,90,91,92,93,94,95,96,97,98,99,100,104,105,106,107,108,109,110,112,114,115,116,117,118,119,120,121,122,123,124,125,126,127,128,129	No aplica	1,2,3,8,9,11,14,15,16,17,18,20,21,22,23,24,25,26,27,28,29,30,31,32,33,34,35,36,37,38,40,41,42,43,44	No aplica	No aplica	No aplica	No aplica	No aplica	1,2,3,4,5,6,7,8,9,10,11,12,13,14,15,16,17,18,19,20,21,22,23,24,25,26,27,28,29,30,31,32,33,34,35,36	1,2,3,4,5,6,7,8,9,10,11,12,13,14,15,16,17,18,19,20,21,22,23,24,25,26,27,28,29,30,31,32,33,34,35,36	No aplica	No aplica
Ag 23	Agrícola	E, TU	Fo	P,MUN,ANP,BSA,AHC, A,AC, VS, PE	Aprovechamiento	Perdida de cobertura vegetal, pérdida de suelo	L1,L2,L3, L5, L7,L8,L9,10,11,11.1,12	ES1,E2,E3,E4,E5, E6,E8,E9,E10,E11	1,2,4,5,8,9,10,12,13,14,15,16,17,18,19,20,21,22,23,24,25,26,27,28,29,30,31,32,33,34,35,36,37,38,39,40,41,42,43,44,45,46,47,48,49,50,51,52,53,54,55,56,57,58,59,60,61,62,63,64,65,66,67,68,69,71,72,73,74,75,76,77,78,79,80,81,82,83,84,85,86,87,89,90,91,92,93,94,95,96,97,98,99,100,104,105,106,107,108,109,110,112,114,115,116,117,118,119,120,121,122,123,124,125,126,127,128,129	No aplica	1,2,3,8,9,11,14,15,16,17,18,20,21,22,23,24,25,26,27,28,29,30,31,32,33,34,35,36,37,38,40,41,42,43,44	No aplica	No aplica	No aplica	No aplica	1,2,3,4,5,6,7,8,9,10,11,12,13,14,15,16,17,18,19,20,21,22,23,24,25,26,27,28,29,30,31,32,33,34,35,36	1,2,3,4,5,6,7,8,9,10,11,12,13,14,15,16,17,18,19,20,21,22,23,24,25,26,27,28,29,30,31,32,33,34,35,36	No aplica	No aplica	
Ag 24	Agrícola	FO, E	AH, TU	CA,AC,P,MUN,ANP,BSA,VS, PE	Restauración	Perdida de suelo, disminución de la cobertura vegetal y fauna, posible reducción de volumen y calidad de agua	L1,L2,L5, L7, L8,L9,11	ES1,E3,E5,E6,E7, E8,E9,E10, E11,E12,E13, E14,E15,E16, E17	1,5,6,15,17,21,22,23,24,25,28,29,30,32,33,34,36,37,38,40,41,42,43,47,48,49,50,51,52,53,55,56,57,58,60,61,62,64,65,67,68,71,74,75,76,77,78,79,80,81,82,83,84,85,86,87,89,90,91,92,93,94,95,96,97,98,99,100,104,105,110,112,113,115,116,117,118,119,120,121,122,124,125,128,129	No aplica	1,8,10,11,13,2,28,29,30,31,33,35	No aplica	No aplica	No aplica	1,2,3,7,8,9,10,11,13,14,15,19,20,22,26,27,29	2,5,6,7,8,10,11,12,14,1,7,19,20,21,22,28,34,35	1,2,3,4,5,11,13,14,1,5,17,20,22	No aplica	No aplica	
Ag 25	Agrícola	FO	TU, E, PE	CA,AC,P,MUN,ANP,AH,VS	Restauración	Perdida de suelo, disminución de la cobertura vegetal y fauna, posible reducción de volumen y calidad de agua	L1,L2,L5, L7, L8,L9,11	ES1,E3,E5,E6,E7, E8,E9,E10, E11,E12,E13, E14,E15,E16, E17	1,5,6,15,17,21,22,23,24,25,28,29,30,32,33,34,36,37,38,40,41,42,43,47,48,49,50,51,52,53,55,56,57,58,60,61,62,64,65,67,68,71,74,75,76,77,78,79,80,81,82,83,84,85,86,87,89,90,91,92,93,94,95,96,97,98,99,100,104,105,110,112,113,115,116,117,118,119,120,121,123,124,125,128,129	No aplica	1,8,10,11,13,2,28,29,30,31,33,35	No aplica	No aplica	No aplica	1,2,3,7,8,9,10,11,13,14,15,19,20,22,26,27,29	2,5,6,7,8,10,11,12,14,1,7,19,20,21,22,28,34,35	1,2,3,4,5,11,13,14,1,5,17,20,22	No aplica	No aplica	
Ag 26	Agrícola	TI, FO	E	CA,AC,P,MUN,ANP,VS,BSA,AH,PE	Aprovechamiento	Perdida de suelo, disminución de la cobertura vegetal y fauna, posible reducción de volumen y calidad de agua	L4,L5,L6, L7,L8,L9,11,11.1,12	ES1,E2,E9,E10,E11, E12,E13,E14,E15,E16	1,2,4,5,8,9,10,12,13,14,15,16,17,18,19,20,21,22,23,24,25,26,27,28,29,30,31,32,33,34,35,36,37,38,39,40,41,42,43,44,45,46,47,48,49,50,51,52,53,54,55,56,57,58,59,60,61,62,63,64,65,66,67,68,69,71,72,73,74,75,76,77,78,79,80,81,82,83,84,85,86,87,89,90,91,92,93,94,95,96,97,98,99,100,104,105,106,107,108,109,110,112,114,115,116,117,118,119,120,121,122,123,124,125,126,127,128,129	No aplica	1,2,3,8,9,11,14,15,16,17,18,20,21,22,23,24,25,26,27,28,29,30,31,32,33,34,35,36,37,38,40,41,42,43,44	No aplica	No aplica	No aplica	No aplica	1,2,3,4,5,6,7,8,9,10,11,12,13,14,15,16,17,18,19,20,21,22,23,24,25,26,27,28,29,30,31,32,33,34,35,36	1,2,3,4,5,6,7,8,9,10,11,12,13,14,15,16,17,18,19,20,21,22,23,24,25,26,27,28,29,30,31,32,33,34,35,36	No aplica	No aplica	
Ag 27	Agrícola	E, FO	IN,M	CA,AC,P,ANP,VS,BSA, TU,AH,PE	Aprovechamiento	Perdida de cobertura vegetal, pérdida de suelo	L5,L8, L11, L12	ES1,E3,E5,E6,E8,E9,E10,E11,E12,E13, E14,E15,E16,E17, E18	1,2,4,5,8,9,10,12,13,14,15,16,17,18,19,20,21,22,23,24,25,26,27,28,29,30,31,32,33,34,35,36,37,38,39,40,41,42,43,44,45,46,47,48,49,50,51,52,53,54,55,56,57,58,59,60,61,62,63,64,65,66,67,68,69,71,72,73,74,75,76,77,78,79,80,81,82,83,84,85,86,87,89,90,91,92,93,94,95,96,97,98,99,100,104,105,106,107,108,109,110,112,114,115,116,117,118,119,120,121,122,123,124,125,126,127,128,129	No aplica	1,2,3,8,9,11,14,15,16,17,18,20,21,22,23,24,25,26,27,28,29,30,31,32,33,34,35,36,37,38,40,41,42,43,44	No aplica	No aplica	No aplica	1,2,3,4,5,6,7,8,9,10,11,12,13,15,16,17,18,19,20,21,22,23,24,25,26,27,28,29,30,31,32,33,34,35,36,37,38,39,40,41,42,43,44	1,2,3,4,5,6,7,8,9,10,11,12,13,14,15,16,17,18,19,20,21,22,23,24,25,26,27,28,29,30,31,32,33,34,35,36	No aplica	No aplica		
Ag 28	Agrícola	TU, FO	AH,E	CA,AC,MUN,ANP,VS,BSA,PE,P	Aprovechamiento	Perdida de suelo, disminución de la cobertura vegetal y fauna, posible reducción de volumen y calidad de agua	L4,L5,L6, L7,L8,L9,11,11.1,12	ES1,E2,E7,E9,E10, E11,E12,E13, E15,E16	1,2,4,5,8,9,10,12,13,14,15,16,17,18,19,20,21,22,23,24,25,26,27,28,29,30,31,32,33,34,35,36,37,38,39,40,41,42,43,44,45,46,47,48,49,50,51,52,53,54,55,56,57,58,59,60,61,62,63,64,65,66,67,68,69,71,72,73,74,75,76,77,78,79,80,81,82,83,84,85,86,87,89,90,91,92,93,94,95,96,97,98,99,100,104,105,106,107,108,109,110,112,114,115,116,117,118,119,120,121,122,123,124,125,126,127,128,129	No aplica	1,2,3,8,9,11,14,15,16,17,18,20,21,22,23,24,25,26,27,28,29,30,31,32,33,34,35,36,37,38,40,41,42,43,44	No aplica	No aplica	No aplica	1,2,3,4,5,6,7,8,9,10,11,12,13,14,15,16,17,18,19,20,21,22,23,24,25,26,27,28,29,30,31,32,33,34,35,36	1,2,3,4,5,6,7,8,9,10,11,12,13,14,15,16,17,18,19,20,21,22,23,24,25,26,27,28,29,30,31,32,33,34,35,36	No aplica	No aplica		
Ag 29	Agrícola	IN,E	PE,AH	CA,AC,P,MUN,ANP,VS,BSA,PE,VS	Restauración	Perdida de cobertura vegetal, pérdida de suelo	L1, L2, L3,L4, L5, L8,L9,10,11,11.1,12	ES1,E2,E3,E4,E5, E6,E8,E9,E10,E11	1,2,4,5,8,9,10,12,13,14,15,16,17,18,19,20,21,22,23,24,25,26,27,28,29,30,31,32,33,34,35,36,37,38,39,40,41,42,43,44,45,46,47,48,49,50,51,52,53,54,55,56,57,58,59,60,61,62,63,64,65,66,67,68,69,71,72,73,74,75,76,77,78,79,80,81,82,83,84,85,86,87,89,90,91,92,93,94,95,96,97,98,99,100,104,105,106,107,108,109,110,112,114,115,116,117,118,119,120,121,122,123,124,125,126,127,128,129	No aplica	1,2,3,4,5,6,7,8,9,10,12,13,14,15,16,17,18,19,20,21,22,23,24,25,26,27,28,29,30,31,32,33,34,35,36,37,38,39,40,41,42,43,44	No aplica	No aplica	No aplica	1,2,3,4,5,6,7,8,9,10,11,12,13,15,16,17,18,19,20,21,22,23,24,25,26,27,28,29,30,31,32,33,34,35,36,37,38,39,40,41,42,43,44	1,2,3,4,5,6,7,8,9,10,11,12,13,14,15,16,17,18,19,20,21,22,23,24,25,26,27,28,29,30,31,32,33,34,35,36	No aplica	No aplica		
Ag 30	Agrícola	TU, FO	E	CA,AC,P,MUN,ANP,VS,BSA,AH,PE	Aprovechamiento	Perdida de suelo, disminución de la cobertura vegetal y fauna, posible reducción de volumen y calidad de agua	L4,L5,L6, L7,L8,L9,11,11.1,12	ES1,E2,E9,E10,E11, E12,E13,E14,E15,E16	1,2,4,5,8,9,10,12,13,14,15,16,17,18,19,20,21,22,23,24,25,26,27,28,29,30,31,32,33,34,35,36,37,38,39,40,41,42,43,44,45,46,47,48,49,50,51,52,53,54,55,56,57,58,59,60,61,62,63,64,65,66,67,68,69,71,72,73,74,75,76,77,78,79,80,81,82,83,84,85,86,87,89,90,91,92,93,94,95,96,97,98,99,100,104,105,106,107,108,109,110,112,114,115,116,117,118,119,120,121,122,123,124,125,126,127,128,129	No aplica	1,2,3,8,9,11,14,15,16,17,18,20,21,22,23,24,25,26,27,28,29,30,31,32,33,34,35,36,37,38,40,41,42,43,44	No aplica	No aplica	No aplica	1,2,3,4,5,6,7,8,9,10,11,12,13,14,15,16,17,18,19,20,21,22,23,24,25,26,27,28,29,30,31,32,33,34,35,36	1,2,3,4,5,6,7,8,9,10,11,12,13,14,15,16,17,18,19,20,21,22,23,24,25,26,27,28,29,30,31,32,33,34,35,36	No aplica	No aplica		
Ag 31	Agrícola	TU, FO	E	CA,AC,P,MUN,ANP,VS,BSA,AH,PE	Aprovechamiento	Perdida de suelo, disminución de la cobertura vegetal y fauna, posible reducción de volumen y calidad de agua	L4,L5,L6, L7,L8,L9,11,11.1,12	ES1,E2,E9,E10,E11, E12,E13,E14,E15,E16	1,2,4,5,8,9,10,12,13,14,15,16,17,18,19,20,21,22,23,24,25,26,27,28,29,30,31,32,33,34,35,36,37,38,39,40,41,42,43,44,45,46,47,48,49,50,51,52,53,54,55,56,57,58,59,60,61,62,63,64,65,66,67,68,69,71,72,73,74,75,76,77,78,79,80,81,82,83,84,85,86,87,89,90,91,92,93,94,95,96,97,98,99,100,104,105,106,107,108,109,110,112,114,115,116,117,118,119,120,121,122,123,124,125,126,127,128,129	No aplica	1,2,3,8,9,11,14,15,16,17,18,20,21,22,23,24,25,26,27,28,29,30,31,32,33,34,35,36,37,38,40,41,42,43,44	No aplica	No aplica	No aplica	1,2,3,4,5,6,7,8,9,10,11,12,13,14,15,16,17,18,19,20,21,22,23,24,25,26,27,28,29,30,31,32,33,34,35,36	1,2,3,4,5,6,7,8,9,10,11,12,13,14,15,16,17,18,19,20,21,22,23,24,25,26,27,28,29,30,31,32,33,34,35,36	No aplica	No aplica		
Ag 32	Agrícola	FO, E	AH, TU	CA,PE,AC,P,MUN,ANP,BSA,VS	Restauración	Perdida de suelo, disminución de la cobertura vegetal y fauna, posible reducción de volumen y calidad de agua	L1,L2,L5,L6, L7,L8,L9,11	ES1,E3,E5,E6,E7, E8,E9,E10, E11,E12,E13, E14,E15,E16, E17	1,5,6,15,17,21,22,23,24,25,28,29,30,32,33,34,36,37,38,40,41,42,43,47,48,49,50,51,52,53,55,56,57,58,60,61,62,64,65,67,68,71,74,75,76,77,78,79,80,81,82,83,84,85,86,87,89,90,91,92,93,94,95,96,97,98,99,100,104,105,110,112,113,115,116,117,118,119,120,121,122,124,125,128,129	No aplica	1,8,10,11,13,2,28,29,30,31,33,35	No aplica	No aplica	No aplica	1,2,3,7,8,9,10,11,13,14,15,19,20,22,26,27,29	2,5,6,7,8,10,11,12,14,1,7,19,20,21,22,28,34,35	1,2,3,4,5,11,13,14,1,5,17,20,22	No aplica	No aplica	
Ag 33	Agrícola	E, TU, FO	PE, AH	CA,AC,P,MUN,ANP,BSA,VS	Restauración	Perdida de cobertura vegetal, pérdida de suelo	L4,L5, L7,L8, L9,11	ES1,E3,E5,E6,E7, E8,E9,E10, E11,E12,E13, E14,E15,E16, E17	1,5,6,15,17,21,22,23,24,25,28,29,30,32,33,34,36,37,38,40,41,42,43,47,48,49,50,51,52,53,55,56,57,58,60,61,62,64,65,67,68,71,74,75,76,77,78,79,80,81,82,83,84,85,86,87,89,90,91,92,93,94,95,96,97,98,99,100,104,105,110,112,113,115,116,117,118,119,120,121,122,124,125,128,129	No aplica	1,8,10,11,13,2,28,29,30,31,33,35	No aplica	No aplica	No aplica	1,2,3,7,8,9,10,11,13,14,15,19,20,22,26,27,29	2,5,6,7,8,10,11,12,14,1,7,19,20,21,22,28,34,35	1,2,3,4,5,11,13,14,1,5,17,20,22	No aplica	No aplica	

ANEXO C. DESCRIPCIÓN DE LAS UNIDADES DE GESTION AMBIENTAL DEL ORDENAMIENTO ECOLÓGICO TERRITORIAL DE LA REGIÓN SIERRA COSTA, MICHOACÁN

Ag 45	Agrícola	FO, AH	TU, E, PE	AC,P,MUN,ANP, AH, Y CA	Restauración	Perdida de suelo, disminución de la cobertura vegetal y fauna, posible reducción de volumen y calidad de agua	L1,L2,L5,L6, L7,L8,L9,L11	E51,E3,E5,E6,E7, E8,E9,E10, E11,E12,E13, E14,E15,E16, E17	1,5,6,15,17,21,22,23,24,25,28,29,3 1,32,33,34,36,37,39,40,41,42,43,47 48,49,50,51,52,53,55,56,57,58, 60,61,62,64,65,67,68,71,74,75,76,7 7,78,84,86,88,89,90,91,92,93,94,95 96,98,99,100,101,102,103,104,105 110,112,113,115,116,117,118,119, 120,121,123,124,125,128,129	1,2,7,8,9,12,13,14,15,18, 19,21,22,23,24,26,27, 28,29,30,31,33 35, 37,38,40,41,42,43,	1,9,10,11,13,2 1,22,23,24,25 26	No aplica	No aplica	No Aplica	No Aplica	No aplica	No aplica	2,5,6,7,8,10,11,12,14,1 7,19,20,21,22,28,34,35	1,2,3,4,5,6,11,13,14,1 5,17,20,22,	No Aplica	No Aplica	
Ag 46	Agrícola	EFO	TU, AH	AC,P,MUN,ANP,BSAC A,PE,VS	Restauración	Perdida de cobertura vegetal, pérdida de especies endémicas y comerciales tanto vegetal como animal	L1,L2,L5,L6, L7,L8,L9,L11	E51,E3,E5,E6,E7, E8,E9,E10, E11,E12,E13, E14,E15,E16, E17	1,5,6,15,17,21,22,23,24,25,28,29,3 1,32,33,34,36,37,39,40,41,42,43,47 48,49,50,51,52,53,55,56,57,58, 60,61,62,64,65,67,68,71,74,75,76,7 7,78,84,86,88,89,90,91,92,93,94,95 96,98,99,100,101,102,103,104,105 110,112,113,115,116,117,118,119, 120,121,123,124,125,128,129	No aplica	1,9,10,11,13,2 1,22,23,24,25 26	No aplica	No Aplica	No Aplica	1,2,4,9,12,13,15,16	No aplica	No aplica	2,5,6,7,8,10,11,12,14,1 7,19,20,21,22,28,34,35	1,2,3,4,5,6,11,13,14,1 5,17,20,22,	No Aplica	No Aplica	
Ag 47	Agrícola	FO	ETU	CA,PE,AC,P,MUN,ANP _BSA,AH,PE,VS	Restauración	Perdida de suelo, disminución de la cobertura vegetal y fauna, posible reducción de volumen y calidad de agua	L1,L2,L5,L6, L7,L8,L9,L11	E51,E2,E3,E5,E6, E7,E8,E11, E12	1,5,6,15,17,21,22,23,24,25,28,29,3 1,32,33,34,36,37,39,40,41,42,43,47 48,49,50,51,52,53,55,56,57,58, 60,61,62,64,65,67,68,71,74,75,76,7 7,78,84,86,88,89,90,91,92,93,94,95 96,98,99,100,101,102,103,104,105 110,112,113,115,116,117,118,119, 120,121,123,124,125,128,129	No aplica	1,9,10,11,13,2 1,22,23,24,25 26	No aplica	No Aplica	No Aplica	No aplica	No aplica	2,5,6,7,8,10,11,12,14,1 7,19,20,21,22,28,34,35	1,2,3,4,5,6,11,13,14,1 5,17,20,22,	No Aplica	No Aplica		
Ag 48	Agrícola	TU, FO	E, AH	CA,AC,P,MUN,ANP,VS, SA,PE	Aprovehimient o	Perdida de suelo, disminución de la cobertura vegetal y fauna, posible reducción de volumen y calidad de agua	L4,L5,L6, L7,L8,L9,L11	E51,E2,E9,E10,E1 1,E12,E13,E14,E15 E16,	1,2,4,5,8,9,10,12,13,14,15,16,17,18 19,20,21,22,23,24,25,26,27,28,29, 31,32,33,34,35,36,37,38,39,40,44,4 5,46,47,48,49,50,51,52,53,54,55,56 57,58,59,60,61,62,63,64,65,66,67, 68,69,71,72,73,74,75,76,77,78,78,7 9,81,82,83,84,85,86,87,89,90,91,92 93,94,95,96,97,98,99,100,104,105, 106,107,108,109,110,112,114,115, 116,117,118,119,120,121,122,123, 124,125,126,127,128, 129	No aplica	1,2,3,8,9,11,14 15,16,17,18,2 1,22,23,24,25 26,28,29,33,34 35,36	No aplica	No Aplica	No Aplica	1,2,3,4,5,6,7,8,9,11,13, 14,15,17,18,19,20,22,2 3,24,25,26,27,30,31	No aplica	No aplica	1,2,3,4,5,6,7,8,9,10,11, 12,14,15,17,18,19,20,2 1,11,12,13,14,15,16,1 7,18,19,20,22,23,24 25	No Aplica	No Aplica		
Ag 49	Agrícola	TU, FO	AH,E	CA,AC,MUN,ANP,VS, SA,PE	Aprovehimient o	Perdida de suelo, disminución de la cobertura vegetal y fauna, posible reducción de volumen y calidad de agua	L4,L5,L6, L7,L8,L9,L11	E51,E2,E7,E9,E10, E11,E12,E13,E14, E15,E16	1,2,4,5,8,9,10,12,13,14,15,16,17,18 19,20,21,22,23,24,25,26,27,28,29, 31,32,33,34,35,36,37,38,39,40,44,4 5,46,47,48,49,50,51,52,53,54,55,56 57,58,59,60,61,62,63,64,65,66,67, 68,69,71,72,73,74,75,76,77,78,78,7 9,81,82,83,84,85,86,87,89,90,91,92 93,94,95,96,97,98,99,100,104,105, 106,107,108,109,110,112,114,115, 116,117,118,119,120,121,122,123, 124,125,126,127,128, 129	No aplica	1,2,3,8,9,11,14 15,16,17,18,2 1,22,23,24,25 26,28,29,33,34 35,36	No aplica	No Aplica	No Aplica	1,2,3,4,5,6,7,8,9,11,13, 14,15,17,18,19,20,22,2 3,24,25,26,27,30,31	No aplica	No aplica	1,2,3,4,5,6,7,8,9,10,11, 12,14,15,17,18,19,20,2 1,11,12,13,14,15,16,1 7,18,19,20,22,23,24 25	No Aplica	No Aplica		
Ag 50	Agrícola	AH, TU	IN, E, FO,	CA,AC,P,M ANP,VS,BSA,PE	Aprovehimient o	Perdida de suelo, disminución de la cobertura vegetal y fauna, posible reducción de volumen y calidad de agua	L4,L5,L6, L7,L8,L9,L11,L12	E51,E2,E7,E9,E10, E11,E12,E13,E14, E15,E16	1,2,4,5,8,9,10,12,13,14,15,16,17,18 19,20,21,22,23,24,25,26,27,28,29, 31,32,33,34,35,36,37,38,39,40,44,4 5,46,47,48,49,50,51,52,53,54,55,56 57,58,59,60,61,62,63,64,65,66,67, 68,69,71,72,73,74,75,76,77,78,78,7 9,81,82,83,84,85,86,87,89,90,91,92 93,94,95,96,97,98,99,100,104,105, 106,107,108,109,110,112,114,115, 116,117,118,119,120,121,122,123, 124,125,126,127,128, 129	No aplica	1,2,3,8,9,11,14 15,16,17,18,2 1,22,23,24,25 26,28,29,33,34 35,36	No aplica	No Aplica	No Aplica	1,2,3,4,5,6,7,8,9,11,13, 14,15,17,18,19,20,22,2 3,24,25,26,27,30,31	1,2,3,4,5,6,7,8,9,10,11, 12,13,14,15,16,17, 18	No aplica	No aplica	1,2,3,4,5,6,7,8,9,10,11, 12,13,14,15,16,17, 18,19,20,22,23,24 25	No Aplica	No Aplica	
Ag 51	Agrícola	FO,	TU, E, PE	AC,P,MUN,ANP, AH, VS,CA	Restauración	Perdida de suelo, disminución de la cobertura vegetal y fauna, posible reducción de volumen y calidad de agua	L1,L2,L5,L6, L7,L8,L9,L11	E51,E2,E3,E5,E6, E7,E8,E11,E12, 2	1,5,6,15,17,21,22,23,24,25,28,29,3 1,32,33,34,36,37,39,40,41,42,43,47 48,49,50,51,52,53,55,56,57,58, 60,61,62,64,65,67,68,71,74,75,76,7 7,78,84,86,88,89,90,91,92,93,94,95 96,98,99,100,101,102,103,104,105 110,112,113,115,116,117,118,119, 120,121,123,124,125,128,129	1,2,7,8,9,12,13,14,15,18, 19,21,22,23,24,26,27, 28,29,30,31,33 35, 37,38,40,41,42,43,	1,9,10,11,13,2 1,22,23,24,25 26	No aplica	No aplica	No Aplica	No Aplica	No aplica	No aplica	2,5,6,7,8,10,11,12,14,1 7,19,20,21,22,28,34,35	1,2,3,4,6,11,13,14,1 5,17,20,22,	No Aplica	No Aplica	
Ag 52	Agrícola	IN,E	FO,AH,PE	CA,AC,P,VS,IN,ANP,BS A,TU	Aprovehimient o	Perdida de cobertura vegetal, pérdida de especies endémicas y comerciales tanto vegetal como animal	L1,L2,L3,L4, L5, L6,L7,L8,L9,L10,L11,L12	E51,E2,E3,E4,E5, E6,E8,E9,	1,2,4,5,8,9,10,12,13,14,15,16,17,18 19,20,21,22,23,24,25,26,27,28,29, 31,32,33,34,35,36,37,38,39,40,44,4 5,46,47,48,49,50,51,52,53,54,55,56 57,58,59,60,61,62,63,64,65,66,67, 68,69,71,72,73,74,75,76,77,78,78,7 9,81,82,83,84,85,86,87,89,90,91,92 93,94,95,96,97,98,99,100,104,105, 106,107,108,109,110,112,114,115, 116,117,118,119,120,121,122,123, 124,125,126,127,128, 129	1,2,4,5,6,7,8,9,10,12,1 3,14,15,16,17,18,1 9,21,22,23,24,26,27, 28,29,30,31,33 35, 37,38,40,41,42,43,	1,9,10,11,13,2 1,22,23,24,25 26	No aplica	No aplica	No Aplica	No Aplica	1,2,3,4,5,6,7,8,9,11,13, 14,15,17,18,19,20,22,2 3,24,25,26,27,30,31	1,2,3,4,5,6,7,8,9,10,11, 12,13,14,15,16,17, 18	No aplica	No aplica	1,2,3,4,5,6,7,8,9,10,11, 12,13,14,15,16,17, 18,19,20,22,23,24 25	No Aplica	No Aplica
Ag 53	Agrícola	FO, TU, VS	E, AH	CA,PE,AC,P,MUN,ANP _BSA	Restauración	Perdida de suelo, disminución de la cobertura vegetal y fauna, posible reducción de volumen y calidad de agua	L1,L2,L5,L6, L7,L8,L9,L11	E51,E2,E3,E5,E6, E7,E8,E11, E12	1,5,6,15,17,21,22,23,24,25,28,29,3 1,32,33,34,36,37,39,40,41,42,43,47 48,49,50,51,52,53,55,56,57,58, 60,61,62,64,65,67,68,71,74,75,76,7 7,78,84,86,88,89,90,91,92,93,94,95 96,98,99,100,101,102,103,104,105 110,112,113,115,116,117,118,119, 120,121,123,124,125,128,129	No aplica	1,9,10,11,13,2 1,22,23,24,25 26	1,8,9,14,18,19,2 2	No aplica	No Aplica	No Aplica	No aplica	No aplica	2,5,6,7,8,10,11,12,14,1 7,19,20,21,22,28,34,35	1,2,3,4,6,11,13,14,1 5,17,20,22,	No Aplica	No Aplica	
Ag 54	Agrícola	FO, TU	E, AH	CA,PE,AC,P,MUN,ANP _BSA,VS	Restauración	Perdida de suelo, disminución de la cobertura vegetal y fauna, posible reducción de volumen y calidad de agua	L1,L2,L5,L6, L7,L8,L9,L11	E51,E2,E3,E5,E6, E7,E8,E11, E12	1,5,6,15,17,21,22,23,24,25,28,29,3 1,32,33,34,36,37,39,40,41,42,43,47 48,49,50,51,52,53,55,56,57,58, 60,61,62,64,65,67,68,71,74,75,76,7 7,78,84,86,88,89,90,91,92,93,94,95 96,98,99,100,101,102,103,104,105 110,112,113,115,116,117,118,119, 120,121,123,124,125,128,129	No aplica	1,9,10,11,13,2 1,22,23,24,25 26	No aplica	No Aplica	No Aplica	1,2,3,7,8,9,10,11,13,14, 15,19,20,22,26,27,29	No aplica	No aplica	2,5,6,7,8,10,11,12,14,1 7,19,20,21,22,28,34,35	1,2,3,4,6,11,13,14,1 5,17,20,22,	No Aplica	No Aplica	
Ag 55	Agrícola	PE,FO,E	TU,IN	CA,AC,P,MUN,ANP, CA, VS,BSA	Restauración	Perdida de cobertura vegetal, pérdida de especies endémicas y comerciales tanto vegetal como animal	L4,L5, L7,L8, L9, L11,	E51,E3,E5,E6,E7, E8,E9,E10, E11,E12,E13, E14,E15,E16, E17	1,5,6,15,17,21,22,23,24,25,28,29,3 1,32,33,34,36,37,39,40,41,42,43,47 48,49,50,51,52,53,55,56,57,58, 60,61,62,64,65,67,68,71,74,75,76,7 7,78,84,86,88,89,90,91,92,93,94,95 96,98,99,100,101,102,103,104,105 110,112,113,115,116,117,118,119, 120,121,123,124,125,128,129	1,2,7,8,9,12,13,14,15,18, 19,21,22,23,24,26,27, 28,29,30,31,33 35, 37,38,40,41,42,43,	1,9,10,11,13,2 1,22,23,24,25 26	No aplica	No aplica	No Aplica	No Aplica	No aplica	No aplica	2,5,6,7,8,10,11,12,14,1 7,19,20,21,22,28,34,35	1,2,3,4,6,11,13,14,1 5,17,20,22,	No Aplica	No Aplica	
Ag 56	Agrícola	E, TU,CA	FO	MUN,ANP,VS,BSA,PA CA,G,PE	Aprovehimient o	Perdida de cobertura vegetal, pérdida de especies endémicas y comerciales tanto vegetal como animal	L4,L5,L6, L7,L8,L9,L11,L12	E51,E2,E9,E10,E1 1,E12,E13,E14,E15 E16,	1,2,4,5,8,9,10,12,13,14,15,16,17,18 19,20,21,22,23,24,25,26,27,28,29, 31,32,33,34,35,36,37,38,39,40,44,4 5,46,47,48,49,50,51,52,53,54,55,56 57,58,59,60,61,62,63,64,65,66,67, 68,69,71,72,73,74,75,76,77,78,78,7 9,81,82,83,84,85,86,87,89,90,91,92 93,94,95,96,97,98,99,100,104,105, 106,107,108,109,110,112,114,115, 116,117,118,119,120,121,122,123, 124,125,126,127,128, 129	No aplica	1,2,3,8,9,11,14 15,16,17,18,2 1,22,23,24,25 26,28,29,33,34 35,36	No aplica	Lo que corresponde a la ley de Aguas Nacionales	No Aplica	No Aplica	No aplica	No aplica	1,2,3,4,5,6,7,8,9,10,11, 12,13,14,15,16,17, 18,19,20,22,23,24 25	No Aplica	No Aplica		

ANEXO C. DESCRIPCIÓN DE LAS UNIDADES DE GESTIÓN AMBIENTAL DEL ORDENAMIENTO ECOLÓGICO TERRITORIAL DE LA REGIÓN SIERRA COSTA, MICHOACÁN

Ag	U	FE	PO	CAAC.P.MUN.ANP.BS.A.H.AH.VS.	Apropiación o	Conservación de vegetación y fauna, pérdida de suelos	L4,L5,L6, L7,L8,L9,L11,L12	E1,E2,E7,E9,E10, E11,E12,E13,E14, E15,E16	1,2,4,5,8,9,10,12,13,14,15,16,17,18,19,20,21,22,23,24,25,26,27,28,29,30,31,32,33,34,35,36,37,38,39,40,41,42,43,44,45,46,47,48,49,50,51,52,53,54,55,56,57,58,59,60,61,62,63,64,65,66,67,68,69,70,71,72,73,74,75,76,77,78,79,80,81,82,83,84,85,86,87,89,90,91,92,93,94,95,96,97,98,99,100,104,105,106,107,108,109,110,112,114,115,116,117,118,119,120,121,122,123,124,125,126,127,128,129	1,2,3,4,5,6,7,8,9,10,12,13,14,15,16,17,19,20,21,22,23,24,25,26,27,28,29,30,31,32,33,34,35,36,37,38,39,40,41,42,43,44	No aplica	No Aplica	No Aplica	No Aplica	No aplica	No aplica	1,2,3,4,5,6,7,8,9,10,11,12,14,15,17,18,19,20,21,22,23,24,25,26,27,28,29,30,31,32,33,34,35,36,37,38,39,40,41,42,43,44	1,2,3,4,5,6,7,8,9,10,11,12,13,14,15,16,17,18,19,20,21,22,23,24,25,26,27,28,29,30,31,32,33,34,35,36,37,38,39,40,41,42,43,44
Ag 57	Agriculta	TU,E	PE,FO	CAAC.P.MUN.ANP.BS.A.H.AH.VS.	Apropiación o	Conservación de vegetación y fauna, pérdida de suelos	L4,L5,L6, L7,L8,L9,L11,L12	E1,E2,E7,E9,E10, E11,E12,E13,E14, E15,E16	1,2,4,5,8,9,10,12,13,14,15,16,17,18,19,20,21,22,23,24,25,26,27,28,29,30,31,32,33,34,35,36,37,38,39,40,41,42,43,44	1,2,3,4,5,6,7,8,9,10,12,13,14,15,16,17,19,20,21,22,23,24,25,26,27,28,29,30,31,32,33,34,35,36,37,38,39,40,41,42,43,44	No aplica	No Aplica	No Aplica	No Aplica	No aplica	No aplica	1,2,3,4,5,6,7,8,9,10,11,12,14,15,17,18,19,20,21,22,23,24,25,26,27,28,29,30,31,32,33,34,35,36,37,38,39,40,41,42,43,44	
Ag 58	Agriculta	TU,FO	AH	CAMUN.ANP.VS.BSA.AH.VS.	Apropiación o	Pérdida de suelo, disminución de la cobertura vegetal y fauna, posible reducción de volumen y calidad de agua	L4,L5,L6, L7,L8,L9,L11	E1,E2,E7,E9,E10, E11,E12,E13,E14, E15,E16	1,2,4,5,8,9,10,12,13,14,15,16,17,18,19,20,21,22,23,24,25,26,27,28,29,30,31,32,33,34,35,36,37,38,39,40,41,42,43,44	1,2,3,4,5,6,7,8,9,11,13,3,24,25,26,27,30,31	No aplica	No aplica	No Aplica	No Aplica	No aplica	No aplica	1,2,3,4,5,6,7,8,9,10,11,12,14,15,17,18,19,20,21,22,23,24,25,26,27,28,29,30,31,32,33,34,35,36,37,38,39,40,41,42,43,44	
Ag 59	Agriculta	FO,E	TU	CAAC.P.MUN.ANP.VS.BSA.AH.VS.	Apropiación o	Pérdida de suelo, disminución de la cobertura vegetal y fauna, posible reducción de volumen y calidad de agua	L4,L5,L6, L7,L8,L9,L11,L12	E1,E2,E9,E10,E11, E12,E13,E14,E15, E16	1,2,4,5,8,9,10,12,13,14,15,16,17,18,19,20,21,22,23,24,25,26,27,28,29,30,31,32,33,34,35,36,37,38,39,40,41,42,43,44	No aplica	No aplica	No Aplica	No Aplica	No aplica	No aplica	1,2,3,4,5,6,7,8,9,10,11,12,14,15,17,18,19,20,21,22,23,24,25,26,27,28,29,30,31,32,33,34,35,36,37,38,39,40,41,42,43,44		
Ag 60	Agriculta	TU,FO	RU,PE	CAAC.P.MUN.ANP.VS.BSA.AH.VS.	Apropiación o	Pérdida de suelo, disminución de la cobertura vegetal y fauna, posible reducción de volumen y calidad de agua	L4,L5,L6, L7,L8,L9,L11	E1,E2,E9,E10,E11, E12,E13,E14,E15, E16	1,2,4,5,8,9,10,12,13,14,15,16,17,18,19,20,21,22,23,24,25,26,27,28,29,30,31,32,33,34,35,36,37,38,39,40,41,42,43,44	1,2,3,4,5,6,7,8,9,10,12,13,14,15,16,17,19,20,21,22,23,24,25,26,27,28,29,30,31,32,33,34,35,36,37,38,39,40,41,42,43,44	No aplica	No aplica	No Aplica	No Aplica	1,2,3,4,9,11,12,13,15,16	No aplica	1,2,3,4,5,6,7,8,9,10,11,12,14,15,17,18,19,20,21,22,23,24,25,26,27,28,29,30,31,32,33,34,35,36,37,38,39,40,41,42,43,44	
Ag 61	Agriculta	FO, TU, E	IN	CAPEAC.P.MUN.ANP.VS.AH.VS.	Restauración	Pérdida de suelo, disminución de la cobertura vegetal y fauna, posible reducción de volumen y calidad de agua	L1,L2,L5,L6, L7,L8,L9,L11	E1,E2,E3,E5,E6, E7,E8,E11, E12, E14,E15,E16, E17	1,5,6,15,17,21,22,23,24,25,28,29,30,31,32,33,34,36,37,39,40,41,42,43,47,48,49,50,51,52,53,55,56,57,58,59,60,61,62,63,64,65,66,67,68,69,70,71,72,73,74,75,76,77,78,79,80,81,82,83,84,85,86,87,89,90,91,92,93,94,95,96,97,98,99,100,104,105,106,107,108,109,110,112,114,115,116,117,118,119,120,121,122,123,124,125,126,127,128,129	No aplica	No aplica	No Aplica	No Aplica	2,5,6,7,8,10,11,12,14,17,18,2,0,12,28,34,35	No aplica	2,5,6,7,8,10,11,12,14,17,18,2,0,12,28,34,35		
Ag 62	Agriculta	PE,TU	FO,E	CAAC.P.MUN.ANP.VS.BSA	Apropiación o	Pérdida de suelo, disminución de la cobertura vegetal y fauna, posible reducción de volumen y calidad de agua	L4,L5,L6, L7,L8,L9,L11	E1,E2,E7,E9,E10, E11,E12,E13,E14, E15,E16	1,2,4,5,8,9,10,12,13,14,15,16,17,18,19,20,21,22,23,24,25,26,27,28,29,30,31,32,33,34,35,36,37,38,39,40,41,42,43,44	1,2,3,4,5,6,7,8,9,10,12,13,14,15,16,17,19,20,21,22,23,24,25,26,27,28,29,30,31,32,33,34,35,36,37,38,39,40,41,42,43,44	No aplica	No aplica	No Aplica	No Aplica	No aplica	No aplica	1,2,3,4,5,6,7,8,9,10,11,12,14,15,17,18,19,20,21,22,23,24,25,26,27,28,29,30,31,32,33,34,35,36,37,38,39,40,41,42,43,44	
Ag 63	Agriculta	FO,TU	E	CAPEAC.P.MUN.ANP.VS.AH.VS.	Restauración	Pérdida de suelo, disminución de la cobertura vegetal y fauna, posible reducción de volumen y calidad de agua	L1,L2,L5, L7,L8,L11	E1,E2,E3,E5,E6, E7,E8,E11, E12, E14,E15,E16, E17	1,5,6,15,17,21,22,23,24,25,28,29,30,31,32,33,34,36,37,39,40,41,42,43,47,48,49,50,51,52,53,55,56,57,58,59,60,61,62,63,64,65,66,67,68,69,70,71,72,73,74,75,76,77,78,79,80,81,82,83,84,85,86,87,89,90,91,92,93,94,95,96,97,98,99,100,101,102,103,104,105,110,112,113,115,116,117,118,119,120,121,123,124,125,128,129	No aplica	No aplica	No Aplica	No Aplica	1,9,10,11,13,2,12,23,24,25,26,27,28,29,30,31,33	No aplica	2,5,6,7,8,10,11,12,14,17,18,2,0,12,28,34,35		
Ag 64	Agriculta	TU,E	FO,AH	CAAC.P.MUN.ANP.VS.BSA	Apropiación o	Pérdida de suelo, disminución de la cobertura vegetal y fauna, posible reducción de volumen y calidad de agua	L4,L5,L6, L7,L8,L9,L11,L12	E1,E2,E7,E9,E10, E11,E12,E13,E14, E15,E16	1,2,4,5,8,9,10,12,13,14,15,16,17,18,19,20,21,22,23,24,25,26,27,28,29,30,31,32,33,34,35,36,37,38,39,40,41,42,43,44	1,2,3,4,5,6,7,8,9,10,12,13,14,15,16,17,19,20,21,22,23,24,25,26,27,28,29,30,31,32,33,34,35,36,37,38,39,40,41,42,43,44	No aplica	No aplica	No Aplica	No Aplica	No aplica	No aplica	1,2,3,4,5,6,7,8,9,10,11,12,14,15,17,18,19,20,21,22,23,24,25,26,27,30,31	
Ag 65	Agriculta	FO	TU,E,PE	CAAC.P.MUN.ANP.VS.CA	Restauración	Pérdida de suelo, disminución de la cobertura vegetal y fauna, posible reducción de volumen y calidad de agua	L1,L2,L5,L6, L7,L8,L9,L11	E1,E2,E3,E5,E6, E7,E8,E10,E11,E12, E14,E15,E16,E17, E18,E19	1,5,6,15,17,21,22,23,24,25,28,29,30,31,32,33,34,36,37,39,40,41,42,43,47,48,49,50,51,52,53,55,56,57,58,59,60,61,62,63,64,65,66,67,68,69,70,71,72,73,74,75,76,77,78,79,80,81,82,83,84,85,86,87,89,90,91,92,93,94,95,96,97,98,99,100,101,102,103,104,105,110,112,113,115,116,117,118,119,120,121,123,124,125,128,129	1,2,7,8,9,12,13,14,15,18,19,21,22,23,24,25,27,30,31,32,33,34,35,36,37,38,40,41,42,43,44	No aplica	No aplica	No Aplica	No Aplica	No aplica	No aplica	2,5,6,7,8,10,11,12,14,17,18,2,0,12,28,34,35	
Ag 66	Agriculta	E,TU,FO	RU,PE	CAAC.P.MUN.ANP.VS.BSA	Apropiación o	Pérdida de suelo, disminución de la cobertura vegetal y fauna, posible reducción de volumen y calidad de agua	L4,L5,L6, L7,L8,L9,L11,L12	E1,E2,E9,E10,E11, E12,E13,E14,E15, E16	1,2,4,5,8,9,10,12,13,14,15,16,17,18,19,20,21,22,23,24,25,26,27,28,29,30,31,32,33,34,35,36,37,38,39,40,41,42,43,44	1,2,3,4,5,6,7,8,9,10,12,13,14,15,16,17,19,20,21,22,23,24,25,26,27,28,29,30,31,32,33,34,35,36,37,38,39,40,41,42,43,44	No aplica	No aplica	No Aplica	No Aplica	No aplica	No aplica	1,2,3,4,5,6,7,8,9,10,11,12,14,15,17,18,19,20,22,3,24,25,26,27,30,31	
Ag 67	Agriculta	TU,EAH	FO,CA	CAAC.P.MUN.ANP.VS.BSA	Apropiación o	Pérdida de suelo, disminución de la cobertura vegetal y fauna, posible reducción de volumen y calidad de agua	L4,L5,L6, L7,L8,L9,L11,L12	E1,E2,E7,E9,E10, E11,E12,E13,E14, E15,E16, E17	1,2,4,5,8,9,10,12,13,14,15,16,17,18,19,20,21,22,23,24,25,26,27,28,29,30,31,32,33,34,35,36,37,38,39,40,41,42,43,44	1,2,3,4,5,6,7,8,9,10,12,13,14,15,16,17,19,20,21,22,23,24,25,26,27,28,29,30,31,32,33,34,35,36,37,38,39,40,41,42,43,44	No aplica	No aplica	No Aplica	No Aplica	No aplica	No aplica	1,2,3,4,5,6,7,8,9,10,11,12,14,15,17,18,19,20,22,3,24,25,26,27,30,31	
Ag 68	Apartamiento Humano	TU,E	AG,PE	CAAC.P.MUN.ANP.VS.AH.VS,FO	Apropiación o	Contaminación atmosférica, contaminación del agua, pérdida de biodiversidad y aumento de desechos sólidos inorgánicos y orgánicos	L4,L5,L6, L7,L8,L9,L10,L11, L12	E1,E2,E7,E9,E10, E11,E12,E13, E14,E15,E16,E17, E18,E19	1,2,4,5,8,9,10,12,13,14,15,16,17,18,19,20,21,22,23,24,25,26,27,28,29,30,31,32,33,34,35,36,37,38,39,40,41,42,43,44	1,2,3,4,5,6,7,8,9,10,12,13,14,15,16,17,19,20,21,22,23,24,25,26,27,28,29,30,31,32,33,34,35,36,37,38,39,40,41,42,43,44	No aplica	No aplica	No Aplica	No Aplica	No aplica	No aplica	1,2,3,4,5,6,7,8,9,10,11,12,14,15,17,18,19,20,22,3,24,25,26,27,30,31	

ANEXO C. DESCRIPCIÓN DE LAS UNIDADES DE GESTIÓN AMBIENTAL DEL
ORDENAMIENTO ECOLÓGICO TERRITORIAL DE LA REGIÓN SIERRA COSTA, MICHOACÁN

Ah 106	Asentamiento Humano	TU,	E	CAAC.P.MJUNANP.BS A.VS.FO. AG. PE	Aprovechamiento	Contaminación atmosférica, contaminación de agua, pérdida de infiltración y aumento de desechos sólidos inorgánicos y orgánicos	L4.L5.L6, L7,L8,L9,L10,L11, L12	ES1,E2,E7,E8,E9, E10,E11,E12,E13, E14,E15,E16,E17, E18,E19	No aplica	No aplica	No aplica	No aplica	No aplica	No aplica	No aplica	No aplica	1,2,3,4,5,6,7,8,9,11,13, 14,15,17,18,19,20,22	No aplica	No aplica	1,2,3,4,5,6,7,8,9,11,15,1, 6,17,18,19,20	1,2,3,4,5,6,7,8,9,10, 11,12,13,14,15,16,1, 7,18,19,20,22	No Aplica	No Aplica
Ah 107	Asentamiento Humano	TU, FO, E	AG, PE	CAAC.P.MJUNANP.VS _BSA	Aprovechamiento	Contaminación atmosférica, contaminación de agua, pérdida de infiltración y aumento de desechos sólidos inorgánicos y orgánicos	L4.L5.L6, L7,L8,L9,L10,L11, L12	ES1,E2,E7,E8,E9, E10,E11,E12,E13, E14,E15,E16,E17, E18,E19	1,2,4,5,8,9,10,12,13,14,15,16,17,18, 19,20,21,22,23,24,25,26,27,28,29, 31,32,33,34,35,36,37,38,39,40,41,4 5,46,47,48,49,50,51,52,53,54,55,56 56,57,59,60,61,62,63,64,65,66,67, 68,69,71,72,73,74,75,76,77,78,79,8 0,81,82,83,84,85,86,87,89,90,91,92 93,94,95,96,97,98,99,100,104,105, 106,107,108,109,110,112,114,115, 116,117,118,119,120,121,122,123, 124,125,126,127,128.	1,2,3,4,5,6,7,8,9,10,12,1, 15,16,17,18,2, 22,23,24,25, 26,27,28,29,33	No aplica	No aplica	No aplica	No aplica	No aplica	No aplica	1,2,3,4,5,6,7,8,9,11,13, 14,15,17,18,19,20,22	No aplica	No aplica	1,2,3,4,5,6,7,8,9,11,15,1, 6,17,18,19,20	1,2,3,4,5,6,7,8,9,10, 11,12,13,14,15,16,1, 7,18,19,20,22	No Aplica	No Aplica
Ah 108	Asentamiento Humano	TU,	E	CAAC.P.MJUNANP.BS A.VS.FO. AG. PE	Aprovechamiento	Contaminación atmosférica, contaminación de agua, pérdida de infiltración y aumento de desechos sólidos inorgánicos y orgánicos	L4.L5.L6, L7,L8,L9,L10,L11, L12	ES1,E2,E7,E8,E9, E10,E11,E12,E13, E14,E15,E16,E17, E18,E19	No aplica	No aplica	No aplica	No aplica	No aplica	No aplica	No aplica	No aplica	1,2,3,4,5,6,7,8,9,11,13, 14,15,17,18,19,20,22	No aplica	No aplica	1,2,3,4,5,6,7,8,9,11,15,1, 6,17,18,19,20	1,2,3,4,5,6,7,8,9,10, 11,12,13,14,15,16,1, 7,18,19,20,22	No Aplica	No Aplica
Ah 109	Asentamiento Humano	TU, FO, E	AG, PE	CAAC.P.MJUNANP.VS _BSA	Aprovechamiento	Contaminación atmosférica, contaminación de agua, pérdida de infiltración y aumento de desechos sólidos inorgánicos y orgánicos	L4.L5.L6, L7,L8,L9,L10,L11, L12	ES1,E2,E7,E8,E9, E10,E11,E12,E13, E14,E15,E16,E17, E18,E19	1,2,4,5,8,9,10,12,13,14,15,16,17,18, 19,20,21,22,23,24,25,26,27,28,29, 31,32,33,34,35,36,37,38,39,40,41,4 5,46,47,48,49,50,51,52,53,54,55,56 56,57,59,60,61,62,63,64,65,66,67, 68,69,71,72,73,74,75,76,77,78,79,8 0,81,82,83,84,85,86,87,89,90,91,92 93,94,95,96,97,98,99,100,104,105, 106,107,108,109,110,112,114,115, 116,117,118,119,120,121,122,123, 124,125,126,127,128.	1,2,3,4,5,6,7,8,9,10,12,1, 15,16,17,18,2, 22,23,24,25, 26,27,28,29,33	No aplica	No aplica	No aplica	No aplica	No aplica	No aplica	1,2,3,4,5,6,7,8,9,11,13, 14,15,17,18,19,20,22	No aplica	No aplica	1,2,3,4,5,6,7,8,9,11,15,1, 6,17,18,19,20	1,2,3,4,5,6,7,8,9,10, 11,12,13,14,15,16,1, 7,18,19,20,22	No Aplica	No Aplica
Ah 110	Asentamiento Humano	TU, FO, E	AG, PE	CAAC.P.MJUNANP.VS _BSA	Aprovechamiento	Contaminación atmosférica, contaminación de agua, pérdida de infiltración y aumento de desechos sólidos inorgánicos y orgánicos	L4.L5.L6, L7,L8,L9,L10,L11, L12	ES1,E2,E7,E8,E9, E10,E11,E12,E13, E14,E15,E16,E17, E18,E19	1,2,4,5,8,9,10,12,13,14,15,16,17,18, 19,20,21,22,23,24,25,26,27,28,29, 31,32,33,34,35,36,37,38,39,40,41,4 5,46,47,48,49,50,51,52,53,54,55,56 56,57,59,60,61,62,63,64,65,66,67, 68,69,71,72,73,74,75,76,77,78,79,8 0,81,82,83,84,85,86,87,89,90,91,92 93,94,95,96,97,98,99,100,104,105, 106,107,108,109,110,112,114,115, 116,117,118,119,120,121,122,123, 124,125,126,127,128.	1,2,3,4,5,6,7,8,9,10,12,1, 15,16,17,18,2, 22,23,24,25, 26,27,28,29,33	No aplica	No aplica	No aplica	No aplica	No aplica	No aplica	1,2,3,4,5,6,7,8,9,11,13, 14,15,17,18,19,20,22	No aplica	No aplica	1,2,3,4,5,6,7,8,9,11,15,1, 6,17,18,19,20	1,2,3,4,5,6,7,8,9,10, 11,12,13,14,15,16,1, 7,18,19,20,22	No Aplica	No Aplica
Ah 111	Asentamiento Humano	TU, E	FO	CAAC.P.MJUNANP.BS A.VS	Aprovechamiento	Contaminación atmosférica, contaminación de agua, pérdida de infiltración y aumento de desechos sólidos inorgánicos y orgánicos	L4.L5.L6, L7,L8,L9,L10,L11, L12	ES1,E2,E7,E8,E9, E10,E11,E12,E13, E14,E15,E16,E17, E18,E19	No aplica	No aplica	No aplica	No aplica	No aplica	No aplica	No aplica	No aplica	1,2,3,4,5,6,7,8,9,11,13, 14,15,17,18,19,20,22	No aplica	No aplica	1,2,3,4,5,6,7,8,9,10, 11,12,13,14,15,16,1, 7,18,19,20,22	No Aplica	No Aplica	
Ah 112	Asentamiento Humano	TU,	E	CAAC.P.MJUNANP.BS A.VS.FO. AG. PE	Aprovechamiento	Contaminación atmosférica, contaminación de agua, pérdida de infiltración y aumento de desechos sólidos inorgánicos y orgánicos	L4.L5.L6, L7,L8,L9,L10,L11, L12	ES1,E2,E7,E8,E9, E10,E11,E12,E13, E14,E15,E16,E17, E18,E19	No aplica	No aplica	No aplica	No aplica	No aplica	No aplica	No aplica	No aplica	1,2,3,4,5,6,7,8,9,11,13, 14,15,17,18,19,20,22	No aplica	No aplica	1,2,3,4,5,6,7,8,9,10, 11,12,13,14,15,16,1, 7,18,19,20,22	No Aplica	No Aplica	
Ah 113	Asentamiento Humano	TU, E	AG, PE	CAAC.P.MJUNANP.BS A.VS, FO	Aprovechamiento	Contaminación atmosférica, contaminación de agua, pérdida de infiltración y aumento de desechos sólidos inorgánicos y orgánicos	L4.L5.L6, L7,L8,L9,L10,L11, L12	ES1,E2,E7,E8,E9, E10,E11,E12,E13, E14,E15,E16,E17, E18,E19	1,2,4,5,8,9,10,12,13,14,15,16,17,18, 19,20,21,22,23,24,25,26,27,28,29, 31,32,33,34,35,36,37,38,39,40,41,4 5,46,47,48,49,50,51,52,53,54,55,56 56,57,59,60,61,62,63,64,65,66,67, 68,69,71,72,73,74,75,76,77,78,79,8 0,81,82,83,84,85,86,87,89,90,91,92 93,94,95,96,97,98,99,100,104,105, 106,107,108,109,110,112,114,115, 116,117,118,119,120,121,122,123, 124,125,126,127,128.	1,2,3,4,5,6,7,8,9,10,12,1, 15,16,17,18,2, 22,23,24,25, 26,27,28,29,33	No aplica	No aplica	No aplica	No aplica	No aplica	No aplica	1,2,3,4,5,6,7,8,9,11,13, 14,15,17,18,19,20,22	No aplica	No aplica	1,2,3,4,5,6,7,8,9,11,15,1, 6,17,18,19,20	1,2,3,4,5,6,7,8,9,10, 11,12,13,14,15,16,1, 7,18,19,20,22	No Aplica	No Aplica
Ah 114	Asentamiento Humano	TU,	E	CAAC.P.MJUNANP.BS A.VS.FO. AG. PE	Aprovechamiento	Contaminación atmosférica, contaminación de agua, pérdida de infiltración y aumento de desechos sólidos inorgánicos y orgánicos	L4.L5.L6, L7,L8,L9,L10,L11, L12	ES1,E2,E7,E8,E9, E10,E11,E12,E13, E14,E15,E16,E17, E18,E19	No aplica	No aplica	No aplica	No aplica	No aplica	No aplica	No aplica	No aplica	1,2,3,4,5,6,7,8,9,11,13, 14,15,17,18,19,20,22	No aplica	No aplica	1,2,3,4,5,6,7,8,9,11,15,1, 6,17,18,19,20	1,2,3,4,5,6,7,8,9,10, 11,12,13,14,15,16,1, 7,18,19,20,22	No Aplica	No Aplica
Ah 115	Asentamiento Humano	TU, E	FO	CAAC.P.MJUNANP.BS A.VS	Aprovechamiento	Contaminación atmosférica, contaminación de agua, pérdida de infiltración y aumento de desechos sólidos inorgánicos y orgánicos	L4.L5.L6, L7,L8,L9,L10,L11, L12	ES1,E2,E7,E8,E9, E10,E11,E12,E13, E14,E15,E16,E17, E18,E19	No aplica	No aplica	No aplica	No aplica	No aplica	No aplica	No aplica	No aplica	1,2,3,4,5,6,7,8,9,11,13, 14,15,17,18,19,20,22	No aplica	No aplica	1,2,3,4,5,6,7,8,9,11,15,1, 6,17,18,19,20	1,2,3,4,5,6,7,8,9,10, 11,12,13,14,15,16,1, 7,18,19,20,22	No Aplica	No Aplica
Ah 116	Asentamiento Humano	TU,	E	CAAC.P.MJUNANP.BS A.VS.FO. AG. PE	Aprovechamiento	Contaminación atmosférica, contaminación de agua, pérdida de infiltración y aumento de desechos sólidos inorgánicos y orgánicos	L4.L5.L6, L7,L8,L9,L10,L11, L12	ES1,E2,E7,E8,E9, E10,E11,E12,E13, E14,E15,E16,E17, E18,E19	No aplica	No aplica	No aplica	No aplica	No aplica	No aplica	No aplica	No aplica	1,2,3,4,5,6,7,8,9,11,13, 14,15,17,18,19,20,22	No aplica	No aplica	1,2,3,4,5,6,7,8,9,11,15,1, 6,17,18,19,20	1,2,3,4,5,6,7,8,9,10, 11,12,13,14,15,16,1, 7,18,19,20,22	No Aplica	No Aplica
Ah 117	Asentamiento Humano	TU,	E	CAAC.P.MJUNANP.BS A.VS.FO. AG. PE	Aprovechamiento	Contaminación atmosférica, contaminación de agua, pérdida de infiltración y aumento de desechos sólidos inorgánicos y orgánicos	L4.L5.L6, L7,L8,L9,L10,L11, L12	ES1,E2,E7,E8,E9, E10,E11,E12,E13, E14,E15,E16,E17, E18,E19	No aplica	No aplica	No aplica	No aplica	No aplica	No aplica	No aplica	No aplica	1,2,3,4,5,6,7,8,9,11,13, 14,15,17,18,19,20,22	No aplica	No aplica	1,2,3,4,5,6,7,8,9,10, 11,12,13,14,15,16,1, 7,18,19,20,22	No Aplica	No Aplica	

ANEXO C. DESCRIPCIÓN DE LAS UNIDADES DE GESTIÓN AMBIENTAL DEL ORDENAMIENTO ECOLÓGICO TERRITORIAL DE LA REGIÓN SIERRA COSTA, MICHOACÁN

Ah 143	Asentamiento Humano	TU	E	CAAC,P,MLN,ANP,BS A,VS,FO, AG, PE	Aprovechamiento	Contaminación atmosférica, contaminación de agua, pérdida de infiltración y aumento de desechos sólidos inorgánicos y orgánicos	L4,L5,L6, L7,L8,L9,10,11, L12	ES1,E2,E7,ER,ER, E10,E11,E12,E13, E14,E15,E16,E17, E18,E19	No aplica	No aplica	No aplica	No aplica	No aplica	No aplica	No aplica	1,2,3,4,5,6,7,8,9,11,13, 14,15,17,18,19,20,22	No aplica	No aplica	1,2,3,4,5,6,7,8,11,15,1 6,17,18,19,21	1,2,3,4,5,6,7,8,9,10, 11,12,13,14,15,16,1 7,18,19,20,22	No aplica	No aplica	
Ah 144	Asentamiento Humano	TU	E	CAAC,P,MLN,ANP,BS A,VS,FO, AG, PE	Aprovechamiento	Contaminación atmosférica, contaminación de agua, pérdida de infiltración y aumento de desechos sólidos inorgánicos y orgánicos	L4,L5,L6, L7,L8,L9,10,11, L12	ES1,E2,E7,ER,ER, E10,E11,E12,E13, E14,E15,E16,E17, E18,E19	No aplica	No aplica	No aplica	No aplica	No aplica	No aplica	No aplica	1,2,3,4,5,6,7,8,9,11,13, 14,15,17,18,19,20,24	No aplica	No aplica	1,2,3,4,5,6,7,8,11,15,1 6,17,18,19,22	1,2,3,4,5,6,7,8,9,10, 11,12,13,14,15,16,1 7,18,19,20,22	No aplica	No aplica	
Ah 145	Asentamiento Humano	TU,FO,E	AG, PE	CAAC,P,MLN,ANP,BS A,VS	Aprovechamiento	Contaminación atmosférica, contaminación de agua, pérdida de infiltración y aumento de desechos sólidos inorgánicos y orgánicos	L4,L5,L6, L7,L8,L9,10,11, L12	ES1,E2,E7,ER,ER, E10,E11,E12,E13, E14,E15,E16,E17, E18,E19	1,2,4,5,8,9,10,12,13,14,15,16,17,18 19,20,21,22,23,24,25,26,27,28,29, 30,31,32,33,34,35,36,37,38,39,40,41,4 2,43	1,2,3,4,5,6,7,8,9,10,12,1 3,14,15,16,17,18,20,21, 22,23,24,25,26,27,28,29,30,31,32,33,34,35,36,37,38,39,40,41,42,43	1,2,3,8,9,11,14 15,16,17,18,2 1,22,23,24,25, 26,27,28,29,33	No aplica	No aplica	No aplica	No aplica	1,2,3,4,5,6,7,8,9,11,13, 14,15,17,18,19,20,22	No aplica	No aplica	1,2,3,4,5,6,7,8,11,15,1 6,17,18,19,20	1,2,3,4,5,6,7,8,9,10, 11,12,13,14,15,16,1 7,18,19,20,22	No aplica	No aplica	
Ah 146	Asentamiento Humano	TU	E	CAAC,P,MLN,ANP,BS A,VS,FO, AG, PE	Aprovechamiento	Contaminación atmosférica, contaminación de agua, pérdida de infiltración y aumento de desechos sólidos inorgánicos y orgánicos	L4,L5,L6, L7,L8,L9,10,11, L12	ES1,E2,E7,ER,ER, E10,E11,E12,E13, E14,E15,E16,E17, E18,E19	No aplica	No aplica	No aplica	No aplica	No aplica	No aplica	No aplica	1,2,3,4,5,6,7,8,9,11,13, 14,15,17,18,19,20,24	No aplica	No aplica	1,2,3,4,5,6,7,8,11,15,1 6,17,18,19,22	1,2,3,4,5,6,7,8,9,10, 11,12,13,14,15,16,1 7,18,19,20,22	No aplica	No aplica	
Ah 147	Asentamiento Humano	FO,E	AG, TU	CAAC,P,PE,MLN,ANP VS,BSA	Aprovechamiento	Contaminación atmosférica, contaminación de agua, pérdida de infiltración y aumento de desechos sólidos inorgánicos y orgánicos	L4,L5,L6, L7,L8,L9,10,11, L12	ES1,E2,E7,ER,ER, E10,E11,E12,E13, E14,E15,E16,E17, E18,E19	1,2,4,5,8,9,10,12,13,14,15,16,17,18 19,20,21,22,23,24,25,26,27,28,29, 30,31,32,33,34,35,36,37,38,39,40,41,4 2,43	1,2,3,4,5,6,7,8,9,10,12,1 3,14,15,16,17,18,20,21, 22,23,24,25,26,27,28,29,30,31,32,33,34,35,36,37,38,39,40,41,42,43	1,2,3,8,9,11,14 15,16,17,18,2 1,22,23,24,25, 26,27,28,29,33	No aplica	No aplica	No aplica	No aplica	1,2,3,4,5,6,7,8,9,11,13, 14,15,17,18,19,20,22	No aplica	No aplica	1,2,3,4,5,6,7,8,11,15,1 6,17,18,19,20	1,2,3,4,5,6,7,8,9,10, 11,12,13,14,15,16,1 7,18,19,20,22	No aplica	No aplica	
Ah 148	Asentamiento Humano	TU,E	FO	CAAC,P,MLN,ANP,BS A,VS	Aprovechamiento	Contaminación atmosférica, contaminación de agua, pérdida de infiltración y aumento de desechos sólidos inorgánicos y orgánicos	L4,L5,L6, L7,L8,L9,10,11, L12	ES1,E2,E7,ER,ER, E10,E11,E12,E13, E14,E15,E16,E17, E18,E19	No aplica	No aplica	No aplica	No aplica	No aplica	No aplica	No aplica	1,2,3,4,5,6,7,8,9,11,13, 14,15,17,18,19,20,22	No aplica	No aplica	1,2,3,4,5,6,7,8,11,15,1 6,17,18,19,20	1,2,3,4,5,6,7,8,9,10, 11,12,13,14,15,16,1 7,18,19,20,22	No aplica	No aplica	
Ah 149	Asentamiento Humano	TU	E	CAAC,P,MLN,ANP,BS A,VS,FO, AG, PE	Aprovechamiento	Contaminación atmosférica, contaminación de agua, pérdida de infiltración y aumento de desechos sólidos inorgánicos y orgánicos	L4,L5,L6, L7,L8,L9,10,11, L12	ES1,E2,E7,ER,ER, E10,E11,E12,E13, E14,E15,E16,E17, E18,E19	No aplica	No aplica	No aplica	No aplica	No aplica	No aplica	No aplica	1,2,3,4,5,6,7,8,9,11,13, 14,15,17,18,19,20,22	No aplica	No aplica	1,2,3,4,5,6,7,8,11,15,1 6,17,18,19,21	1,2,3,4,5,6,7,8,9,10, 11,12,13,14,15,16,1 7,18,19,20,22	No aplica	No aplica	
Ah 150	Asentamiento Humano	TU,E	FO	CAAC,P,MLN,ANP,BS A,VS	Aprovechamiento	Contaminación atmosférica, contaminación de agua, pérdida de infiltración y aumento de desechos sólidos inorgánicos y orgánicos	L4,L5,L6, L7,L8,L9,10,11, L12	ES1,E2,E7,ER,ER, E10,E11,E12,E13, E14,E15,E16,E17, E18,E19	No aplica	No aplica	No aplica	No aplica	No aplica	No aplica	No aplica	1,2,3,8,9,11,14 15,16,17,18,2 1,22,23,24,25, 26,27,28,29,33	No aplica	No aplica	1,2,3,4,5,6,7,8,9,11,13, 14,15,17,18,19,20,22	1,2,3,4,5,6,7,8,9,10, 11,12,13,14,15,16,1 7,18,19,20,22	No aplica	No aplica	
ANP 151	Área Natural Protegida	VS, BSA,CA	FO,AC,TU	AG,PE,P,MLN,NAHE	Preservación	No aplica	L11,2,3,3,4, L5, L7,L8,L9	ES1,E2,E3,E4,E5, E6,ER,ER,E12,E13, E14,E16	No aplica	No aplica	1,4,5,8,10,12, 13,15,16,17,18 20,21,24,25,2 7,29,30,31,32, 33	1,2,4,5,6,7,8,9,1 0,11,12,13,14,15 16,17,18,19,21, 22	Lo que corresponde a la ley de Aguas Nacionales	1,2,4,7,8,9,10, Lo aplicable del decreto	2,3,4,5,6,7,8,10,11,12,1 3,15,16,17,18,19,20,21, 22,23,24,25,26,27,28,29 30,32,34,35,36,37,39,4 0,41,42,43,44,45,46,47, 48,49,51,52,54,55,56,57 58,60,69,70	No aplica	No aplica	1,3,4,5,6,7,8,10,11,12, 14,17,19,	No aplica	No aplica	Lo que corresponde a la ley de Pesca y Acuicultura		
ANP 152	Área Natural Protegida	VS, BSA, FO	AG, PE	AG,PE,P,MLN,TU,NAHE,CA,CA	Preservación	No aplica	L1,2,3,3,4, L5, L7,L8,L9,11	ES1,E2,E3,E4,E5, E6,ER,ER	No aplica	No aplica	1,4,5,8,10,12, 13,15,16,17,18 20,21,24,25,2 7,29,30,31,32, 33	1,2,4,5,6,7,8,9,1 0,11,12,13,14,15 16,17,18,19,21, 22	No aplica	1,2,4,7,8,9,10, Lo aplicable del decreto	2,3,4,5,6,7,8,10,11,12,1 3,15,16,17,18,19,20,21, 22,23,24,25,26,27,28,29 30,32,34,35,36,37,39,4 0,41,42,43,44,45,46,47, 48,49,51,52,54,55,56,57 58,60,69,70	No aplica	No aplica	1,3,4,5,6,7,8,10,11,12, 14,17,19,	No aplica	No aplica			
ANP153	Área Natural Protegida	VS, BSA, FO	TU	AG,PE,P,MLN,NAHE, CA,CA	Preservación	No aplica	L1,2,3,3,4, L5, L7,L8,L9,11	ES1,E2,E3,E4,E5, E6,ER,ER	No aplica	No aplica	1,4,5,8,10,12, 13,15,16,17,18 20,21,24,25,2 7,29,30,31,32, 33	1,2,4,5,6,7,8,9,1 0,11,12,13,14,15 16,17,18,19,21, 22	No aplica	1,2,4,7,8,9,10, Lo aplicable del decreto	2,3,4,5,6,7,8,10,11,12,1 3,15,16,17,18,19,20,21, 22,23,24,25,26,27,28,29 30,32,34,35,36,37,39,4 0,41,42,43,44,45,46,47, 48,49,51,52,54,55,56,57 58,60,69,70	No aplica	No aplica	1,3,4,5,6,7,8,10,11,12, 14,17,19,	No aplica	No aplica			
ANP 154	Área Natural Protegida	VS, BSA, FO	E,Tu, PE	AG,PE,P,MLN,NAHE, CA, CA	Preservación	No aplica	L1,2,3,3,4, L5, L7,L8,L9,11	ES1,E2,E3,E4,E5, E6,ER,ER,E12,E13, E14,E16	No aplica	No aplica	1,4,5,8,10,12, 13,15,16,17,18 20,21,24,25,2 7,29,30,31,32, 33	1,2,4,5,6,7,8,9,1 0,11,12,13,14,15 16,17,18,19,21, 22	No aplica	1,2,4,7,8,9,10, Lo aplicable del decreto	2,3,4,5,6,7,8,10,11,12,1 3,15,16,17,18,19,20,21, 22,23,24,25,26,27,28,29 30,32,34,35,36,37,39,4 0,41,42,43,44,45,46,47, 48,49,51,52,54,55,56,57 58,60,69,70	No aplica	No aplica	1,3,4,5,6,7,8,10,11,12, 14,17,19,	1,2,3,4,5,11,13,14,1 5,17,20,21,22,	No aplica	No aplica		
ANP 155	Área Natural Protegida	VS,BS, FO	E,TU	AG,PE,P,MLN,NAHE, CA, CA	Preservación	No aplica	L1,2,3,3,4, L5, L7,L8,L9,11	ES1,E2,E3,E4,E5, E6,ER,ER,E12,E13, E14,E16	No aplica	No aplica	1,4,5,8,10,12, 13,15,16,17,18 20,21,24,25,2 7,29,30,31,32, 33	1,2,4,5,6,7,8,9,1 0,11,12,13,14,15 16,17,18,19,21, 22	Lo que corresponde a la ley de Aguas Nacionales	Lo aplicable en el decreto ANP	Lo que corresponde a la ley de Aguas Nacionales	Lo aplicable en el decreto ANP	Lo que corresponde a la ley de Pesca y Acuicultura	Lo aplicable en el decreto ANP	Lo que corresponde a la ley de Pesca y Acuicultura	No aplica	No aplica	Lo aplicable a la ley de Aguas Nacionales y a la ley de Pesca y Acuicultura	
ANP 156	Área Natural Protegida	VS, BSA	FO, E,TU	AG,PE,P,MLN,NAHE, CA, CA	Preservación	No aplica	L1,2,3,3,4, L5, L7,L8,L9,11	ES1,E2,E3,E4,E5, E6,ER,ER	No aplica	No aplica	1,4,5,8,10,12, 13,15,16,17,18 20,21,24,25,2 7,29,30,31,32, 33	1,2,4,5,6,7,8,9,1 0,11,12,13,14,15 16,17,18,19,21, 22	No aplica	1,2,4,7,8,9,10, Lo aplicable del decreto	2,3,4,5,6,7,8,10,11,12,1 3,15,16,17,18,19,20,21, 22,23,24,25,26,27,28,29 30,32,34,35,36,37,39,4 0,41,42,43,44,45,46,47, 48,49,51,52,54,55,56,57 58,60,69,70	No aplica	No aplica	1,3,4,5,6,7,8,10,11,12, 14,17,19,	1,2,3,4,6,11,13,14,1 5,17,20,21,22,	No aplica	No aplica		
ANP 157	Área Natural Protegida	VS, BSA	FO, E,TU	AG,PE,P,MLN,NAHE, CA, CA	Restauración	No aplica	L1,2,3,3,4, L5, L7,L8,L9,11	ES1,E2,E3,E4,E5, E6,ER,ER,E12,E13, E14,E16	No aplica	No aplica	1,8,10,11,13,2 1,22,23,24,25,2 6,28,29,30,31,33 35	1,8,8,14,16,19,2 0,	No aplica	2,7,9,10,	No aplica	No aplica	1,3,4,5,6,7,8,10,11,12,1 3,15,16,17,18,19,20,21, 22,23,24,25,26,27,28,29 30,32,34,35,36,37,39,4 0,41,42,43,44,45,46,47, 48,49,51,52,54,55,56,57 58,60,69,70	No aplica	No aplica	1,3,4,5,6,7,8,10,11,12, 14,17,19,	1,2,3,4,6,11,13,14,1 5,17,20,21,22,	No aplica	No aplica
ANP 158	Área Natural Protegida	VS, BSA	FO, TU	AG,PE,P,MLN,NAHE, CA, CA	Preservación	No aplica	L1,2,3,3,4, L5, L7,L8,L9,11	ES1,E2,E3,E4,E5, E6,ER,ER,E12,E13, E14,E16	No aplica	No aplica	1,4,5,8,10,12, 13,15,16,17,18 20,21,24,25,2 7,29,30,31,32, 33	1,2,4,5,6,7,8,9,1 0,11,12,13,14,15 16,17,18,19,21, 22	Lo que corresponde a la ley de Aguas Nacionales	Lo aplicable en el decreto ANP	Lo que corresponde a la ley de Pesca y Acuicultura	Lo aplicable en el decreto ANP	Lo que corresponde a la ley de Pesca y Acuicultura	Lo aplicable en el decreto ANP	Lo que corresponde a la ley de Pesca y Acuicultura	No aplica	No aplica	Lo aplicable a la ley de Aguas Nacionales y a la ley de Pesca y Acuicultura	

ANEXO C. DESCRIPCIÓN DE LAS UNIDADES DE GESTIÓN AMBIENTAL DEL ORDENAMIENTO ECOLÓGICO TERRITORIAL DE LA REGIÓN SIERRA COSTA, MICHOACÁN

ANP	Área Natural Protegida	VS, BSA, CA	FO, AC, TU	AG, PE, P, MUN, AH, E, CA, AC	Preservación	posible impacto en la cobertura vegetal e infiltración de agua	L1,2,3,14, 15, 17,18,19,11	ES1, E2, E3, E4, E5, E6, E8, E9, E12, E13, E14, E16	No aplica	No aplica	Lo aplicable en el decreto ANP	Lo aplicable en el decreto ANP	Lo que corresponde a la ley de Aguas Nacionales	Lo aplicable en el decreto ANP	Lo aplicable en el decreto ANP	No aplica	No aplica	No aplica	Lo aplicable en el decreto de ANP	Lo aplicable en el decreto de ANP	No Aplica	Lo aplicable a la ley de Aguas Nacionales y a la ley de Pesca y Acuicultura		
ANP 159	Área Natural Protegida	VS, BSA, CA	FO, AC, TU	AG, PE, P, MUN, AH, E, CA, AC	Preservación	posible impacto en la cobertura vegetal e infiltración de agua	L1,2,3,14, 15, 17,18,19,11	ES1, E2, E3, E4, E5, E6, E8, E9, E12, E13, E14, E16	No aplica	No aplica	Lo aplicable en el decreto ANP	Lo aplicable en el decreto ANP	Lo que corresponde a la ley de Aguas Nacionales	Lo aplicable en el decreto ANP	Lo aplicable en el decreto ANP	No aplica	No aplica	No aplica	Lo aplicable en el decreto de ANP	Lo aplicable en el decreto de ANP	No Aplica	Lo aplicable a la ley de Aguas Nacionales y a la ley de Pesca y Acuicultura		
ANP 160	Área Natural Protegida	VS, BSA, CA	FO, AC, TU	AG, PE, P, MUN, AH, E, CA, AC	Preservación	No aplica	L1,2,3,14, 15, 17,18,19,11	ES1, E2, E3, E4, E5, E6, E8, E9, E12, E13, E14, E16	No aplica	No aplica	1,4,5,8,10,12, 13,15,16,17,18, 20,21,24,25, 27,29,30,31,32, 33	1,2,4,5,6,7,8,9,1 0,11,12,13,14,15, 16,17,18,19,21, 22	Lo que corresponde a la ley de Aguas Nacionales	1,2,4,7,8,9,10	Lo aplicable en el decreto ANP	2,3,4,5,6,7,8,10,11,12,1 3,15,16,17,18,19,20,21, 22,23,24,25,26,27,28,29 30,32,34,35,36,37,39,4 0,41,42,43,44,45,46,47, 48,49,51,52,54,55,56,57 ,58,60,69,70	No aplica	No aplica	No aplica	1,3,4,5,6,7,8,10,11,12, 14,17,19,	No aplica	No aplica	No aplica	Lo aplicable a la ley de Aguas Nacionales y a la ley de Pesca y Acuicultura
ANP 161	Área Natural Protegida	VS, BSA	FO, TU	AG, PE, P, MUN, AH, E, CA, AC	Preservación	No aplica	L1,2,3,14, 15, 17,18,19,11	ES1, E2, E3, E4, E5, E6, E8, E9, E12, E13, E14, E16	No aplica	No aplica	1,4,5,8,10,12, 13,15,16,17,18, 20,21,24,25, 27,29,30,31,32, 33	1,2,4,5,6,7,8,9,1 0,11,12,13,14,15, 16,17,18,19,21, 22	No aplica	1,2,4,7,8,9,10	Lo aplicable en el decreto ANP	2,3,4,5,6,7,8,10,11,12,1 3,15,16,17,18,19,20,21, 22,23,24,25,26,27,28,29 30,32,34,35,36,37,39,4 0,41,42,43,44,45,46,47, 48,49,51,52,54,55,56,57 ,58,60,69,70	No aplica	No aplica	No aplica	1,3,4,5,6,7,8,10,11,12, 14,17,19,	No aplica	No aplica	No aplica	Lo aplicable a la ley de Aguas Nacionales y a la ley de Pesca y Acuicultura
ANP 162	Área Natural Protegida	VS, BSA	FO	AG, PE, P, MUN, TU, AH, E, CA, AC	Preservación	No aplica	L1,2,3,14, 15, 17,18,19,11	ES1, E2, E3, E4, E5, E6, E8, E9,	No aplica	No aplica	Lo aplicable en el decreto ANP	Lo aplicable en el decreto ANP	No aplica	Lo aplicable en el decreto ANP	Lo aplicable en el decreto ANP	No aplica	No aplica	No aplica	Lo aplicable en el decreto de ANP	No aplica	No Aplica	No aplica		
ANP_PDU 163	Área Natural Protegida	BSA, VS, CA	NO APLICA	CA, AC, AG, PE, P, MUN, AH, E, FO, TU	Preservación	No aplica	L1,2,3,14, 15, 17,18,19,11	ES1, E2, E3, E4, E5, E6, E8, E9,	No aplica	No aplica	Lo aplicable en el decreto ANP	Lo aplicable en el decreto ANP	Lo que corresponde a la ley de Aguas Nacionales	Lo aplicable en el decreto ANP	Lo aplicable en el decreto ANP	No aplica	No aplica	No aplica	No aplica	No aplica	No Aplica	No aplica		
ANP_ZEE_PD U 164	Área Natural Protegida	VS, BSA, CA	NO APLICA	AG, PE, P, MUN, TU, AH, E	Preservación	No aplica	L1,2,3,14, 15, 17,18,19,11	ES1, E2, E3, E4, E5, E6, E8, E9,	No aplica	No aplica	No aplica	1,2,4,5,6,7,8,9,1 0,11,12,13,14,15, 16,17,18,19,21, 22	Lo que corresponde a la ley de Aguas Nacionales	1,2,4,7,8,9,10	Lo aplicable en el decreto ANP	2,3,4,5,6,7,8,10,11,12,1 3,15,16,17,18,19,20,21, 22,23,24,25,26,27,28,29 30,32,34,35,36,37,39,4 0,41,42,43,44,45,46,47, 48,49,51,52,54,55,56,57 ,58,60,69,70	No aplica	No aplica	No aplica	No aplica	No aplica	No aplica	No aplica	No aplica
BSA 165	Bienes y Servicios Ambientales	FO	AG, PE, AH, E	CA, AC, P, MUN, AH, ANP, VS, TU	Apropiamiento o aumento en el nivel de agua superficial	Erodibilidad del suelo, deforestación, pérdida laminar y aumento en el nivel de agua superficial	L4,15,16, 17,18,19,11	ES1, E2, E3, E4, E5, E6, E7, E9, E10, E11, E14, E16, E17	1,2,4,5,8,9,10,12,13,14,16,16,17,18 18,20,21,22,23,24,25,26,27,28,29, 31,32,33,34,35,36,37,38,39,40,44,4 6,47,48,49,50,51,52,53,54,55,59, 59,67,59,60,61,62,63,64,65,66,67, 68,69,71,72,73,74,75,76,77,78,79, 80,81,82,83,84,85,86,87,89,90,91,92 93,94,95,96,97,98,99,100,104,105, 106,107,108,109,110,112,114,115, 116,117,118,119,120,121,122,123, 124,125,126,127,128, 129,	1,2,3,4,5,6,7,8,9,10,12,1 3,15,16,17,18, 20,21,24,25, 27,29,30,31,32, 33	No aplica	No aplica	No aplica	1,2,3,4,5,6,7,8,10,11,12,1 3,15,16,17,18,19,20,21, 22,23,24,25,26,27,28,29 30,32,34,35,36,37,39,4 0,41,42,43,44,45,46,47, 48,49,51,52,54,55,56,57 ,58,60,69,70	No aplica	No aplica	No aplica	1,3,4,5,6,7,8,10,11,13, 14,15,16,17,18,19,20,22, 23,24,25,26,27,30,31,3 2,33,35,36,37,39,41,43, 44,46,47,49,51,52,53,54 57,58,62,63,64,65,6 6,67,68,72	No aplica	No aplica	No aplica	No aplica	No aplica	No aplica
BSA 166	Bienes y Servicios Ambientales	FO, VS, E	TU, AG, PE	CA, AC, P, MUN, ANP, AH	Preservación	posible impacto en la cobertura vegetal e infiltración de agua	L1,2,3,14, 15,16, 17,18,19,10,11	ES1, E2, E3, E4, E5, E6, E7, E9, E10, E11, E14, E16, E17	129	1,2,4,7,8,9,10,11,12,13, 15,16,17,18,19,20,21,24,25, 27,29,30,31,32, 33,1,42,43,	1,4,5,8,10,12, 13,15,16,17,18, 20,21,24,25, 27,29,30,31,32, 33	1,2,4,5,6,7,8,9,1 0,11,12,13,14,15, 16,17,18,19,21, 22	No aplica	No aplica	Lo aplicable en el decreto ANP	2,3,4,5,6,7,8,10,11,12,1 3,15,16,17,18,19,20,21, 22,23,24,25,26,27,28,29 30,32,34,35,36,37,39,4 0,41,42,43,44,45,46,47, 48,49,51,52,54,55,56,57 ,58,60,69,70	No aplica	No aplica	No aplica	1,3,4,5,6,7,8,10,11,12, 14,17,19,	1,2,3,4,5,6,7,8,10,11,13, 14, 5,17,20,21,22,	No aplica	No aplica	
BSA 167	Bienes y Servicios Ambientales	FO, VS, E	TU, AH	CA, PE, AC, P, MUN, ANP, AG	Preservación	posible impacto en la cobertura vegetal e infiltración de agua	L1,2,3,14, 15,16, 17,18,19,10,11	ES1, E2, E3, E4, E5, E6, E7, E9, E10, E11, E14, E16, E17	No aplica	No aplica	1,4,5,8,10,12,1 3,15,16,17,18, 20,21,24,25,2 7,29,30,31,32,3 3	1,2,4,5,6,7,8,9,1 0,11,12,13,14,15, 16,17,18,19,21, 22	No aplica	No aplica	Lo aplicable en el decreto ANP	2,3,4,5,6,7,8,10,11,12,1 3,15,16,17,18,19,20,21, 22,23,24,25,26,27,28,29 30,32,34,35,36,37,39,4 0,41,42,43,44,45,46,47, 48,49,51,52,54,55,56,57 ,58,60,69,70	No aplica	No aplica	No aplica	1,3,4,5,6,7,8,10,11,12, 14,17,19,	1,2,3,4,5,6,7,8,10,11,13,1 4, 5,17,20,21,22,	No aplica	No aplica	
BSA 168	Bienes y Servicios Ambientales	FO, VS, E	ANP	CA, AG, PE, AC, P, MUN, AH, TU	Preservación	posible impacto en la cobertura vegetal e infiltración de agua	L1,2,3,14, 15,16, 17,18,19,10,11	ES1, E2, E3, E4, E5, E6, E8, E9, E14	No aplica	No aplica	1,4,5,8,10,12,1 3,15,16,17,18, 20,21,24,25,2 7,29,30,31,32, 33	1,2,4,5,6,7,8,9,1 0,11,12,13,14,15, 16,17,18,19,21, 22	No aplica	No aplica	Lo aplicable en el decreto ANP	2,3,4,5,6,7,8,10,11,12,1 3,15,16,17,18,19,20,21, 22,23,24,25,26,27,28,29 30,32,34,35,36,37,39,4 0,41,42,43,44,45,46,47, 48,49,51,52,54,55,56,57 ,58,60,69,70	No aplica	No aplica	No aplica	1,3,4,5,6,7,8,10,11,12, 14,17,19,	1,2,3,4,5,6,7,8,10,11,13,1 4, 5,17,20,21,22,	No aplica	No aplica	
BSA 169	Bienes y Servicios Ambientales	FO, VS, E	ANP	CA, AG, PE, AC, P, MUN, AH, TU	Conservación	posible impacto en la cobertura vegetal e infiltración de agua	L1,2,3,14, 15,16, 17,18,19,10,11	ES1, E2, E3, E4, E5, E6, E8, E9, E14	No aplica	No aplica	4,5,6,7,10,12,1 3,15,16,17,18, 19,20,24,27,29 ,31,32,33	1,2,4,6,7,10,11, 12,13,14,15,16, 17,19,21,22	No aplica	1,2,3,4,5,6,7,8,9,10	Lo aplicable en el decreto ANP	1,2,3,4,6,7,10,11,15,16, 18,19,20,26,27,29,34,37 39,40,42,45,48,50,52, 5, 6,57,58,60,61,70,71	No aplica	No aplica	No aplica	1,1,20,21,	No aplica	No aplica		
BSA 170	Bienes y Servicios Ambientales	VS, E,	FO, TU	CA, AG, PE, AC, P, MUN, AH, ANP	Restauración	posible impacto en la cobertura vegetal e infiltración de agua	L1,2,3,14, 15,16, 17,18,19,10,11	ES1, E2, E3, E4, E5, E6, E8, E9, E12, E14	No aplica	No aplica	1,4,5,8,10,12, 13,15,16,17,18, 20,21,24,25,2 7,29,30,31,32, 33	1,2,4,5,6,7,8,9,1 0,11,12,13,14,15, 16,17,18,19,21, 22	No aplica	No aplica	Lo aplicable en el decreto ANP	2,3,4,5,6,7,8,10,11,12,1 3,15,16,17,18,19,20,21, 22,23,24,25,26,27,28,29 30,32,34,35,36,37,39,4 0,41,42,43,44,45,46,47, 48,49,51,52,54,55,56,57 ,58,60,69,70	No aplica	No aplica	No aplica	1,3,4,5,6,7,8,10,11,12, 14,17,19,	1,2,3,4,5,6,7,8,10,11,13,1 4, 5,17,20,21,22,	No aplica	No aplica	
BSA 171	Bienes y Servicios Ambientales	VS, E	FO, TU	CA, AG, PE, AC, P, MUN, AH, ANP	Preservación	posible impacto en la cobertura vegetal e infiltración de agua	L1,2,3,14, 15,16, 17,18,19,10,11	ES1, E2, E3, E4, E5, E6, E8, E9, E12, E14	No aplica	No aplica	1,4,5,8,10,12, 13,15,16,17,18, 20,21,24,25,2 7,29,30,31,32, 33	1,2,4,5,6,7,8,9,1 0,11,12,13,14,15, 16,17,18,19,21, 22	No aplica	No aplica	Lo aplicable en el decreto ANP	2,3,4,5,6,7,8,10,11,12,1 3,15,16,17,18,19,20,21, 22,23,24,25,26,27,28,29 30,32,34,35,36,37,39,4 0,41,42,43,44,45,46,47, 48,49,51,52,54,55,56,57 ,58,60,69,70	No aplica	No aplica	No aplica	1,3,4,5,6,7,8,10,11,12, 14,17,19,	1,2,3,4,5,6,7,8,10,11,13,1 4, 5,17,20,21,22,	No aplica	No aplica	
BSA 172	Bienes y Servicios Ambientales	FO, VS, E	TU, PE	AG, AC, P, MUN, ANP, AH, CA	Restauración	posible impacto en la cobertura vegetal e infiltración de agua	L1,2,3,14, 15,16, 17,18,19,10,11	ES1, E2, E3, E4, E5, E6, E8, E9, E11, E12, E14, E17	No aplica	No aplica	1,8,10,11,13,12, 1,22,23,24,25, 26,29,30,31,33 ,35	1,8,9,14,16,18,19,2 0,	No aplica	No aplica	Lo aplicable en el decreto ANP	4,8,9,10,11,14,15,16,17, 18,19,20,23,26,27,28,2 9,32,37,43,46,49,51,5 2,54,57,58,60,61,68,70	No aplica	No aplica	No aplica	1,2,3,4,5,6,7,8,10,11,17,18, 18,21,22,	1,2,3,4,5,6,7,8,10,11,13,14, 5,17,20,22,	No aplica	No aplica	
BSA 173	Bienes y Servicios Ambientales	E, FO, VS	PE,	AG, P, MUN, ANP, TU, AH, CA, AC	Restauración	posible impacto en la cobertura vegetal e infiltración de agua	L1, 1,2, 13,14,18,10,11	ES1, E2, E3, E4, E5, E6, E8, E9, E14, E17	No aplica	No aplica	1,2,7,8,9,12,13,14,15,18 19,21,22,23,24,26,27,2 8,30,31,32,34,35,36, 37,38,40,41,42,43,	4,5,6,7,10,12,1 3,15,16,17,18, 19,20,24,27,29 ,31,32,33	1,2,4,6,7,10,11, 12,13,14,15,16, 17,19,21,22	No aplica	No aplica	Lo aplicable en el decreto ANP	1,2,3,4,6,7,10,11,15,16, 18,19,20,26,27,29,34,37 39,40,42,45,48,50,52, 5, 6,57,58,60,61,70,71	No aplica	No aplica	No aplica	1,1,20,21,	No aplica	No aplica	
BSA 174	Bienes y Servicios Ambientales	FO, VS, CA	TU, E, AH	AC, P, MUN	Conservación	posible impacto en la cobertura vegetal e infiltración de agua	L1, 1,2, 13,14, 15,18,19,10,11	ES1, E2, E3, E4, E5, E6, E8, E9, E12, E14, E17	No aplica	No aplica	4,5,6,7,10,12,1 3,15,16,17,18, 19,20,24,27,29 ,31,32,33	1,2,4,6,7,10,11, 12,13,14,15,16, 17,19,21,22	No aplica	Lo que corresponde a la ley de Aguas Nacionales	Lo aplicable en el decreto ANP	1,2,3,4,6,7,10,11,15,16, 18,19,20,26,27,29,34,37 39,40,42,45,48,50,52, 5, 6,57,58,60,61,70,71	No aplica	No aplica	No aplica	3,5,6,7,8,10,11,12,13,1 4,19,	1,11,20,21,	No aplica	No aplica	
BSA 175	Bienes y Servicios Ambientales	FO, VS	TU, E	AC, P, MUN, ANP, AH, CA, AG, PE	Restauración	posible impacto en la cobertura vegetal e infiltración de agua	L1,2,3,15, 17, 18,19,10,11	ES1, E2, E3, E5, E6, E7, E8, E10, E11, E12, E14, E17	No aplica	No aplica	1,9,10,11,13,12, 1,22,23,24,25, 26,29,30,31,33 ,35	1,8,9,14,16,18,19,2 0,	No aplica	No aplica	Lo aplicable en el decreto ANP	4,8,9,10,11,14,15,16,17, 18,19,20,23,24,26,27,2 8,29,32,37,43,46,49,51, 52,54,57,58,60,61,68,70	No aplica	No aplica	No aplica	1,2,3,4,5,6,7,8,10,11,17,18, 18,21,22,	1,2,3,4,5,6,7,8,10,11,13,1 4, 5,17,20,22,	No aplica	No aplica	
BSA 176	Bienes y Servicios Ambientales	FO, VS, E	TU,	CA, AG, PE, AC, P, MUN, ANP, AH	Conservación	posible impacto en la cobertura vegetal e infiltración de agua	L1, 1,2, 13,14, 15, 18,19,10,11	ES1, E2, E3, E4, E5, E6, E8, E9, E12, E14	No aplica	No aplica	4,5,6,7,10,12,1 3,15,16,17,18, 19,20,24,27,29 ,31,32,33	1,2,4,6,7,10,11, 12,13,14,15,16, 17,19,21,22	No aplica	No aplica	Lo aplicable en el decreto ANP	1,2,3,4,6,7,10,11,15,16, 18,19,20,26,27,29,34,37 39,40,42,45,48,50,52, 5, 6,57,58,60,61,70,71	No aplica	No aplica	No aplica	3,5,6,7,8,10,11,12,13,1 4,19,	1,11,20,21,	No aplica	No aplica	
BSA 177	Bienes y Servicios Ambientales	FO, VS, E	TU, AH, AG	CA, PE, AC, P, MUN, ANP, PE	Restauración	posible impacto en la cobertura vegetal e infiltración de agua	L1,2,3,14, 15,16, 17,18,19,10,11	ES1, E2, E3, E4, E5, E6, E7, E8, E9, E10, E12, E14	No aplica	No aplica	1,4,5,8,10,12, 13,15,16,17,18, 20,21,24,25,2 7,29,30,31,32, 33	1,2,4,5,6,7,8,9,1 0,11,12,13,14,15, 16,17,18,19,21, 22	No aplica	No aplica	Lo aplicable en el decreto ANP	2,3,4,5,6,7,8,10,11,12,1 3,15,16,17,18,19,20,21, 22,23,24,25,26,27,28,29 30,32,34,35,36,37,39,4 0,41,42,43,44,45,46,47, 48,49,51,52,54,55,56,57 ,58,60,69,70	No aplica	No aplica	No aplica	1,3,4,5,6,7,8,10,11,12, 14,17,19,	1,2,3,4,5,6,7,8,10,11,13,1 4, 5,17,20,21,22,	No aplica	No aplica	
BSA 178	Bienes y Servicios Ambientales	E, FO, VS	PE,	MUN, ANP, TU, AH, CA, AC	Conservación	posible impacto en la cobertura vegetal e infiltración de agua	L1, 1,2, 13,14,18,10,11	ES1, E2, E3, E4, E5, E6, E8, E9, E14, E17	No aplica	30,31,32,33	4,5,6,7,10,12,1 3,15,16,17,18, 19,20,24,27,29 ,31,32,33	1,2,4,6,7,10,11, 12,13,14,15,16, 17,19,21,22	No aplica	No aplica	Lo aplicable en el decreto ANP	1,2,3,4,6,7,10,11,15,16, 18,19,20,26,27,29,34,37 39,40,42,45,48,50,52, 5, 6,57,58,60,61,70,71	No aplica	No aplica	No aplica	1,1,20,21,	No aplica	No aplica		

"Versión digital de consulta, carece de valor legal (artículo 8 de la Ley del Periódico Oficial)"

ANEXO C. DESCRIPCIÓN DE LAS UNIDADES DE GESTIÓN AMBIENTAL DEL ORDENAMIENTO ECOLÓGICO TERRITORIAL DE LA REGIÓN SIERRA COSTA, MICHOACÁN

BSA	Servicios Ambientales	VS, E	FO, TU, ANP	CA, AG, PE, AC, P, MUN, AH	Preservación	posible impacto en la cobertura vegetal e infiltración de agua	L1, L2, L3, L5, L6, L7, L8, L9, L10, L11	ES1, E2, E3, E4, E5, E6, E8, E9, E12, E14	No aplica	No aplica	1,4,5,8,10,12, 13,15,16,17,18, 20,21,24,25,27, 29,30,31,32,33	1,2,3,5,6,7,8,9,11, 12,13,14,15,16, 17,18,19,21,22	No aplica	1,2,4,7,8,9,10. Lo aplicable del decreto	No aplica	No aplica	No aplica	1,3,4,5,6,7,8,10,11,12, 14,17,19,	1,2,3,4,6,11,13,14,15, 17,20,21,22	No aplica	No aplica
BSA 179	Bienes y Servicios Ambientales	VS, E	FO, TU, ANP	CA, AG, PE, AC, P, MUN, AH	Preservación	posible impacto en la cobertura vegetal e infiltración de agua	L1, L2, L3, L5, L6, L7, L8, L9, L10, L11	ES1, E2, E3, E4, E5, E6, E8, E9, E12, E14	No aplica	No aplica	1,4,5,8,10,12, 13,15,16,17,18, 20,21,24,25,27, 29,30,31,32,33	1,2,3,5,6,7,8,9,11, 12,13,14,15,16, 17,18,19,21,22	No aplica	1,2,4,7,8,9,10. Lo aplicable del decreto	No aplica	No aplica	No aplica	1,3,4,5,6,7,8,10,11,12, 14,17,19,	1,2,3,4,6,11,13,14,15, 17,20,21,22	No aplica	No aplica
BSA 180	Bienes y Servicios Ambientales	E, FO, VS, CA	P, AG	PE, MUN, ANP, TU, AH	Conservación	posible impacto en la cobertura vegetal e infiltración de agua	L1, L2, L3, L4, L8, L10, L11	ES1, E2, E3, E4, E5, E6, E8, E9, E14, E17	No aplica	No aplica	1,2,3,8,9,11,14, 15,16,17,18,2, 12,22,23,24,25, 26,27,29,30,31,32,33	1,2,4,6,7,10,11, 12,13,14,15,16, 17,19,21,22	Lo que corresponde a la Ley de Aguas Nacionales	No aplica	No aplica	No aplica	No aplica	1,2,3,4,6,7,10,11,15,16, 19,20,24,27,29,34,37 39,40,42,45,48,50,52,5 6,57,58,60,61,70,71	1,2,3,4,5,6,7,8,9,10, 11,12,13,14,15,16,1 7,18,19,20,22,23,24 25	Lo que corresponde a la Ley de Pesca y Acuacultura	Lo que corresponde a la Ley de Pesca y Acuacultura
BSA 181	Bienes y Servicios Ambientales	E, FO, VS	PE	MUN, ANP, TU, AH, AC, P	Conservación	posible impacto en la cobertura vegetal e infiltración de agua	L1, L2, L3, L4, L8, L10, L11	ES1, E2, E3, E4, E5, E6, E8, E9, E14, E17	No aplica	No aplica	1,2,7,8,9,12,13,14,15,19, 19,20,24,27,29, 31,32,33	4,5,6,7,10,12, 13,15,16,17,18, 19,20,24,27,29, 31,32,33	No aplica	No aplica	No aplica	No aplica	No aplica	1,2,3,4,6,7,10,11,15,16, 19,20,24,27,29,34,37 39,40,42,45,48,50,52,5 6,57,58,60,61,70,71	1,11,20,21,	No aplica	No aplica
BSA 182	Bienes y Servicios Ambientales	E, FO, VS	PE	MUN, ANP, TU, AH, AC, P	Conservación	posible impacto en la cobertura vegetal e infiltración de agua	L1, L2, L3, L4, L8, L10, L11	ES1, E2, E3, E4, E5, E6, E8, E9, E14	No aplica	No aplica	4,5,6,7,10,12, 13,15,16,17,18, 19,20,24,27,29, 31,32,33	1,2,4,6,7,10,11, 12,13,14,15,16, 17,19,21,22	No aplica	1,2,3,4,5,6,7,8,9,10.	No aplica	No aplica	No aplica	1,2,3,4,6,7,10,11,15,16, 19,20,24,27,29,34,37 39,40,42,45,48,50,52,5 6,57,58,60,61,70,71	No aplica	No aplica	No aplica
BSA 183	Bienes y Servicios Ambientales	VS, E	FO, TU, AG, PE	CA, ANP, AC, P, MUN, AH	Preservación	posible impacto en la cobertura vegetal e infiltración de agua	L1, L2, L3, L5, L6, L7, L8, L9, L10, L11	ES1, E2, E3, E4, E5, E6, E8, E9, E12, E14	129	No aplica	1,4,5,8,10,12, 13,15,16,17,18, 19,20,21,24,25, 27,29,30,31,32,3 3	1,2,4,6,7,8,9,11, 12,13, 15,16,17,18, 19,21,22	No aplica	No aplica	No aplica	No aplica	1,3,4,5,6,7,8,10,11,12, 14,17,19,	1,2,3,4,6,11,13,14,1 5,17,20,21,22	No aplica	No aplica	
BSA 184	Bienes y Servicios Ambientales	E, FO, VS	PE	MUN, ANP, TU, AH, AC, P	Conservación	posible impacto en la cobertura vegetal e infiltración de agua	L1, L2, L3, L4, L8, L10, L11	ES1, E2, E3, E4, E5, E6, E8, E9, E14	No aplica	No aplica	30,31,32,33	4,5,6,7,10,12, 13,15,16,17,18, 19,20,24,27,29, 31,32,33	No aplica	No aplica	No aplica	No aplica	No aplica	1,2,3,4,6,7,10,11,15,16, 19,20,24,27,29,34,37 39,40,42,45,48,50,52,5 6,57,58,60,61,70,71	1,11,20,21,	No aplica	No aplica
BSA 185	Bienes y Servicios Ambientales	VS, E	FO, TU	CA, AG, PE, ANP, AC, P, MUN, AH	Preservación	posible impacto en la cobertura vegetal e infiltración de agua	L1, L2, L3, L5, L6, L7, L8, L9, L10, L11	ES1, E2, E3, E4, E5, E6, E8, E9, E12, E14	No aplica	No aplica	1,4,5,8,10,12, 13,15,16,17,18, 20,21,24,25,27, 29,30,31,32,3 3	1,2,4,5,6,7,8,9,11, 12,13,14,15,16, 17,19,21,22	No aplica	No aplica	No aplica	No aplica	1,3,4,5,6,7,8,10,11,12, 14,17,19,	1,2,3,4,6,11,13,14,1 5,17,20,21,22	No aplica	No aplica	
BSA 186	Bienes y Servicios Ambientales	FO, VS, E	TU, CA	AH, PE, AC, P, MUN, ANP, AG	Preservación	posible impacto en la cobertura vegetal e infiltración de agua	L1, L2, L3, L4, L5, L6, L7, L8, L9, L10, L11	ES1, E2, E3, E4, E5, E6, E7, E8, E9, E10, E12, E14	No aplica	No aplica	1,4,5,8,10,12, 13,15,16,17,18, 20,21,24,25,27, 29,30,31,32,3 3	1,2,4,5,6,7,8,9,11, 12,13,14,15,16, 17,19,21,22	Lo que corresponde a la Ley de Aguas Nacionales	No aplica	No aplica	No aplica	No aplica	1,3,4,5,6,7,8,10,11,12, 14,17,19,	1,2,3,4,6,11,13,14,1 5,17,20,21,22	No aplica	No aplica
BSA 187	Bienes y Servicios Ambientales	E, FO, VS, CA	P, AC	PE, MUN, ANP, TU, AH	Conservación	posible impacto en la cobertura vegetal e infiltración de agua	L1, L2, L3, L4, L8, L10, L11	ES1, E2, E3, E4, E5, E6, E8, E9, E14, E17	No aplica	No aplica	4,5,6,7,10,12, 13,15,16,17,18, 19,20,24,27,29, 31,32,33	1,2,4,6,7,10,11, 12,13,14,15,16, 17,19,21,22	Lo que corresponde a la Ley de Aguas Nacionales	No aplica	No aplica	No aplica	No aplica	1,2,3,4,6,7,10,11,15,16, 19,20,24,27,29,34,37 39,40,42,45,48,50,52,5 6,57,58,60,61,70,71	1,11,20,21,	Lo que corresponde a la Ley de Pesca y Acuacultura	Lo que corresponde a la Ley de Pesca y Acuacultura
BSA 188	Bienes y Servicios Ambientales	FO, VS, TU, E, AG, PE	CA, P, MUN, ANP, AH, CA	Restauración	posible impacto en la cobertura vegetal e infiltración de agua	L1, L2, L3, L5, L7, L8, L9, L10, L11	ES1, E2, E3, E5, E6, E7, E8, E9, E10, E11, E12, E14, E17	ES1, E2, E3, E5, E6, E7, E8, E9, E10, E11, E12, E14, E17	1,5,6,15,17,21,22,23,24,25,28,29, 31,32,33,34,36,37,39,40,41,42,43,47, 48,49,50,51,52,53,55,56,57,58, 59,61,62,64,65,67,68,71,74,75,76,7 7,78,79,84,86,88,89,91,92,93,94,9 5,96,98,99,100,101,102,103,104,10 5,110,112,113,115,116,117,118,119, 120,121,123,124,125,128,129	1,2,7,8,9,12,13,14,15,18, 19,21,22,23,24,26,27, 29,30,31,32,34,35,36, 37,38,40,41,42,43,	1,8,10,11,13,2 1,22,23,24,25, 28,29,30,31,33, 35	1,8,9,14,18,19,2 0	No aplica	No aplica	No aplica	1,2,3,4,5,6,7,8,10,11,12, 14,17,19,	1,2,3,4,6,11,13,14,1 5,17,20,21,22	No aplica	No aplica		
BSA 189	Bienes y Servicios Ambientales	FO, TU, VS, E, AG	CA, AC, P, MUN, ANP, AH, PE	Aprovechamiento	posible impacto en la cobertura vegetal e infiltración de agua	L5, L7, L9, L11	ES1, E2, E3, E4, E5, E6, E8, E9, E10, E14, E17	ES1, E2, E3, E4, E5, E6, E8, E9, E10, E14, E17	1,2,4,5,8,9,10,12,13,14,15,16,17,18 19,20,21,22,23,24,25,26,27,28,29, 31,32,33,34,36,37,38,39,40,44,4 5,46,47,48,49,50,51,52,53,54,55,56 58,59,59,60,61,62,63,64,65,66,67, 68,69,71,72,73,74,75,76,77,78,79,8 0,81,82,83,84,85,86,87,89,90,91,9 2,93,94,95,96,97,98,99,100,104,10 5,106,107,108,109,110,112,114,11 5,116,117,118,119,120,121,122,12 3,124,125,126,127,128,129	1,2,3,8,9,11,14, 15,16,17,18,2, 12,22,23,24,25, 26,28,29,30,31,3 3	1,2,3,5,6,7,8,9,11, 12,13,14,16,18,20	No aplica	No aplica	No aplica	4,5,6,7,8,9,11,12,13,14, 15,16,17,18,19,20,21,22 23,24,25,26,27,28,29,30,31,3 2,33,35,36,37,38,41,43, 44,46,47,49,51,52,53,54 57,58,60,62,63,64,65,6 6,67,68,72	1,2,3,4,5,6,7,8,9,10, 11,12,13,14,15,16,1 7,18,19,20,21,22	1,2,3,4,5,6,7,8,9,10, 11,12,13,14,15,16,1 7,18,19,20,22,23,24 25	No aplica	No aplica		
BSA 190	Bienes y Servicios Ambientales	FO, TU, VS, E, AG	CA, AC, P, MUN, ANP, AH, PE	Aprovechamiento	posible impacto en la cobertura vegetal e infiltración de agua	L5, L7, L9, L11	ES1, E2, E3, E4, E5, E6, E8, E9, E10, E14, E17	ES1, E2, E3, E4, E5, E6, E8, E9, E10, E14, E17	1,2,4,5,8,9,10,12,13,14,15,16,17,18 19,20,21,22,23,24,25,26,27,28,29, 31,32,33,34,36,37,38,39,40,44,4 5,46,47,48,49,50,51,52,53,54,55,56 58,59,59,60,61,62,63,64,65,66,67, 68,69,71,72,73,74,75,76,77,78,79,8 0,81,82,83,84,85,86,87,89,90,91,9 2,93,94,95,96,97,98,99,100,104,10 5,106,107,108,109,110,112,114,11 5,116,117,118,119,120,121,122,12 3,124,125,126,127,128,129	1,2,3,8,9,11,14, 15,16,17,18,2, 12,22,23,24,25, 26,28,29,30,31,3 3	1,2,3,5,6,7,8,9,11, 12,13,14,16,18,20	No aplica	No aplica	No aplica	4,5,6,7,8,9,11,12,13,14, 15,16,17,18,19,20,21,22 23,24,25,26,27,28,29,30,31,3 2,33,35,36,37,38,41,43, 44,46,47,49,51,52,53,54 57,58,60,62,63,64,65,6 6,67,68,72	1,2,3,4,5,6,7,8,9,10, 11,12,13,14,15,16,1 7,18,19,20,21,22	1,2,3,4,5,6,7,8,9,10, 11,12,13,14,15,16,1 7,18,19,20,22,23,24 25	No aplica	No aplica		
BSA 191	Bienes y Servicios Ambientales	FO, VS, E	TU, PE, AH	CA, AC, P, MUN, ANP, A, G	Aprovechamiento	posible impacto en la cobertura vegetal e infiltración de agua	L4, L5, L6, L7, L8, L9, L11, L12	ES1, E2, E3, E4, E5, E6, E7, E8, E9, E10, E11, E14, E16, E17	No aplica	No aplica	1,2,3,4,5,6,7,8,9,10,12,1 3,14,15,16,17,18,2, 12,22,23,24,25, 26,28,29,30,31,3 3	1,2,3,5,6,7,8,9,11, 12,13,14,16,18,20	No aplica	No aplica	No aplica	No aplica	4,5,6,7,8,9,11,12,13,14, 15,16,17,18,19,20,21,22 23,24,25,26,27,28,29,30,31,3 2,33,35,36,37,38,41,43, 44,46,47,49,51,52,53,54 57,58,60,62,63,64,65,6 6,67,68,72	1,2,3,4,5,6,7,8,9,10, 11,12,13,14,15,16,1 7,18,19,20,21,22	1,2,3,4,5,6,7,8,9,10, 11,12,13,14,15,16,1 7,18,19,20,22,23,24 25	No aplica	No aplica
BSA 192	Bienes y Servicios Ambientales	FO, VS, TU, CA, VS, E, AG, PE	CA, P, MUN, ANP, AH	Restauración	posible impacto en la cobertura vegetal e infiltración de agua	L1, L2, L3, L5, L7, L8, L9, L10, L11	ES1, E2, E3, E5, E6, E7, E8, E9, E10, E11, E12, E14	ES1, E2, E3, E5, E6, E7, E8, E9, E10, E11, E12, E14	1,5,6,15,17,21,22,23,24,25,28,29, 31,32,33,36,37,39,40,41,42,43,47, 48,49,50,51,52,53,55,56,57,58, 59,61,62,64,65,67,68,71,74,75,76,7 7,78,79,84,86,88,89,91,92,93,94,9 5,96,98,99,100,101,102,103,104,10 5,110,112,113,115,116,117,118,119, 120,121,123,124,125,128,129	1,2,7,8,9,12,13,14,15,18, 19,21,22,23,24,26,27, 29,30,31,32,34,35,36, 37,38,40,41,42,43,	1,8,10,11,13,2 1,22,23,24,25, 28,29,30,31,33, 35	1,8,9,14,18,19,2 0	Lo que corresponde a la Ley de Aguas Nacionales	No aplica	No aplica	1,2,3,4,5,6,7,8,10,11,12, 14,17,19,	1,2,3,4,6,11,13,14,1 5,17,20,21,22	No aplica	No aplica		
BSA 193	Bienes y Servicios Ambientales	E, FO, VS	PE	MUN, ANP, TU, AH, AC, P	Conservación	posible impacto en la cobertura vegetal e infiltración de agua	L1, L2, L3, L4, L5, L8, L10, L11	ES1, E2, E3, E4, E5, E6, E8, E9, E12, E14	No aplica	No aplica	4,5,6,7,10,12, 13,15,16,17,18, 19,20,24,27,29, 31,32,33	1,2,4,6,7,10,11, 12,13,14,15,16, 17,19,21,22	No aplica	No aplica	No aplica	No aplica	1,2,3,4,6,7,10,11,15,16, 19,20,24,27,29,34,37 39,40,42,45,48,50,52,5 6,57,58,60,61,70,71	1,11,20,21,	No aplica	No aplica	
BSA 194	Bienes y Servicios Ambientales	FO, VS	E, ANP	CA, AG, AC, P, MUN, ANP, TU, AH	Conservación	posible impacto en la cobertura vegetal e infiltración de agua	L1, L2, L3, L4, L8, L10, L11	ES1, E2, E3, E4, E5, E6, E8, E9, E14	No aplica	No aplica	4,5,6,7,10,12, 13,15,16,17,18, 19,20,24,27,29, 31,32,33	1,2,4,6,7,10,11, 12,13,14,15,16, 17,19,21,22	No aplica	1,2,3,4,5,6,7,8,9,10.	No aplica	No aplica	No aplica	1,2,3,4,6,7,10,11,15,16, 19,20,24,27,29,34,37 39,40,42,45,48,50,52,5 6,57,58,60,61,70,71	1,11,20,21,	No aplica	No aplica
BSA 195	Bienes y Servicios Ambientales	FO, VS	E, ANP	CA, AG, AC, P, MUN, TU, AH	Conservación	posible impacto en la cobertura vegetal e infiltración de agua	L1, L2, L3, L4, L8, L10, L11	ES1, E2, E3, E4, E5, E6, E8, E9, E14	No aplica	No aplica	4,5,6,7,10,12, 13,15,16,17,18, 19,20,24,27,29, 31,32,33	1,2,4,6,7,10,11, 12,13,14,15,16, 17,19,21,22	No aplica	1,2,3,4,5,6,7,8,9,10.	No aplica	No aplica	No aplica	1,2,3,4,6,7,10,11,15,16, 19,20,24,27,29,34,37 39,40,42,45,48,50,52,5 6,57,58,60,61,70,71	1,11,20,21,	No aplica	No aplica
BSA 196	Bienes y Servicios Ambientales	FO, VS, E	TU	CA, AG, AC, P, MUN, AH	Conservación	posible impacto en la cobertura vegetal e infiltración de agua	L1, L2, L3, L4, L5, L8, L9, L10, L11	ES1, E2, E3, E4, E5, E6, E7, E8, E9, E12, E14	No aplica	No aplica	4,5,6,7,10,12, 13,15,16,17,18, 19,20,24,27,29, 31,32,33	1,2,4,6,7,10,11, 12,13,14,15,16, 17,19,21,22	No aplica	No aplica	No aplica	No aplica	1,2,3,4,6,7,10,11,15,16, 19,20,24,27,29,34,37 39,40,42,45,48,50,52,5 6,57,58,60,61,70,71	1,11,20,21, 4,19,	No aplica	No aplica	
BSA 197	Bienes y Servicios Ambientales	FO, VS, E	TU, AH	CA, PE, AC, P, MUN, ANP, AG	Conservación	posible impacto en la cobertura vegetal e infiltración de agua	L1, L2, L3, L4, L5, L6, L7, L8, L9, L10, L11	ES1, E2, E3, E4, E5, E6, E7, E8, E9, E10, E12, E14	No aplica	No aplica	1,4,5,8,10,12, 13,15,16,17,18, 20,21,24,25,2 7,29,30,31,32,3 3	1,2,4,5,6,7,8,9,11, 12,13,14,15,16, 17,19,21,22	No aplica	No aplica	No aplica	1,3,4,5,6,7,8,10,11,12, 14,17,19,	1,2,3,4,6,11,13,14,1 5,17,20,21,22	No aplica	No aplica		

ANEXO C. DESCRIPCIÓN DE LAS UNIDADES DE GESTIÓN AMBIENTAL DEL ORDENAMIENTO ECOLÓGICO TERRITORIAL DE LA REGIÓN SIERRA COSTA, MICHOACÁN

BSA 198	Bienes y Servicios Ambientales	FO, EVS	PE, TU	CA,AG,PE,AC,P,MUN,AN,PAH	Conservación	posible impacto en la cobertura vegetal e infiltración de agua	L1,2,3,3.1,5, L7, L8,1,9,1,10,11	ES1,E2,E3,E5,E6, E7,ER,E10,E12, E14	No aplica	1,2,7,8,9,12,13,14,15,18,19,21,22,23,24,26,27,28,30,31,32,33,34,35,36,37,38,40,41,42,43, .35	1,8,10,11,13,2 1,2,23,24,25, 28,29,30,31,33	1,8,9,14,18,19,2 0,	No aplica	No Aplica	4,8,9,10,11,14,15,16,17, 18,19,20,23,24,26,27,28, 29,32,37,43,46,49,51,5 2,54,57,58,60,61,68,70	No aplica	No aplica	1,2,3,4,5,6,9,11,17,18, 19,21,22	1,2,3,4,6,11,13,14,1 5,17,20,22	No Aplica	No Aplica
BSA 199	Bienes y Servicios Ambientales	Fo, EVS	AG, TU, AH	PE,AC,P,MUN,AN,PA,CA	Restauración	posible impacto en la cobertura vegetal e infiltración de agua	L1,2,3,3.1,5, L7, L8,1,9,1,10,11	ES1,E2,E3,E5,E6, E7,ER,E10,E12, E14,E17	No aplica	1,5,6,15,17,21,22,23,24,25,28,29,3 1,32,33,34,36,37,38,40,41,42,43,47, 48,49,50,51,52,53,55,56,57,58, 59,61,62,64,66,67,68,71,74,75,76,7 7,78,84,86,88,89,90,91,92,93,94,99 ,98,99,100,101,102,103,104,105 ,110,112,113,115,116,117,118,119, 120,121,123,124,125,128,129	1,8,10,11,13,2 1,2,23,24,25, 28,29,30,31,33	1,8,9,14,18,19,2 0,	No aplica	4,8,9,10,11,14,15,16,17, 18,19,20,23,24,26,27,28 ,29,32,37,43,46,49,51,5 2,54,57,58,60,61,68,70	No aplica	No aplica	1,2,3,4,5,6,9,11,17,18, 19,21,22	1,2,3,4,6,11,13,14,1 5,17,20,22	No Aplica	No Aplica	
BSA 200	Bienes y Servicios Ambientales	VS, E, ANP	FO, TU	CA,AG,PE,AC,P,MUN, AH	Preservación	posible impacto en la cobertura vegetal e infiltración de agua	L1,2,3,3.1,4,5, L6, L7,1,8,1,9,1,10,11	ES1,E2,E3,E4,E5, E6,E7,ER,E9,E10,E 12,E14	No aplica	1,4,5,8,10,12, 13,15,16,17,18, 19,20,21,24,25, 27,29,30,31,32, 33	1,2,4,5,6,7,8,9,1 0,11,12,13,14,15, 16,17,18,19,21, 22	No aplica	1,2,4,7,8,9,10	2,3,4,5,6,7,8,10,11,12,1 3,15,16,17,18,19,20,21, 22,23,24,25,26,27,28,29 ,30,32,34,35,36,37,39,4 0,41,42,43,44,45,46,47, 48,49,51,52,54,55,56,57 ,58,60,69,70	No aplica	No aplica	1,3,4,5,6,7,8,10,11,12, 14,17,19,	1,2,3,4,6,11,13,14,1 5,17,20,21,22	No Aplica	No Aplica	
BSA 201	Bienes y Servicios Ambientales	FO, VS, E	TU, MI, PE	CA,AG,AC,P,MUN,AN,PA H	Aprochiament o	posible impacto en la cobertura vegetal e infiltración de agua	L1,2,3,3.1,4, 5, L7,1,8,1,9,1,10,11,12	ES1,E2,E3,E4,E5, E6,E8,E9,E12,E19	No aplica	1,2,3,8,9,11,14, 15,16,17,18,19, 20,21,24,25,2 6,28,29,30,34 ,35,36	1,2,3,5,6,7,8,9,1 0,11,12,13,14,15	No aplica	No aplica	1,2,3,4,5,6,7,8,9,10, 11,12,14,15,16,1 7,18,19,20,21,22,23,24,2 5,26,27,28,30,31,32, 34,35,36	No aplica	No aplica	1,2,3,4,5,6,7,8,11,15,1 6,17,18,19,20,21,22	1,2,3,4,5,6,7,8,9,10, 11,12,13,14,15,16,1 7,18,19,20,22,23,24 ,25	No Aplica	No Aplica	
BSA 202	Bienes y Servicios Ambientales	FO, VS, E	TU, AG	CA,PE,AC,P,MUN,ANP, AH	Preservación	posible impacto en la cobertura vegetal e infiltración de agua	L1,2,3,3.1,4,5, L6, L7,1,8,1,9,1,10,11	ES1,E2,E3,E4,E5, E6,E7,ER,E9,E10,E 12,E14	129	1,4,5,8,10,12, 13,15,16,17,18, 19,20,21,24,25, 27,29,30,31,32, 33	1,2,4,5,6,7,8,9,1 0,11,12,13,14,15	No aplica	No Aplica	2,3,4,5,6,7,8,10,11,12,1 3,15,16,17,18,19,20,21, 22,23,24,25,26,27,28,29 ,30,32,34,35,36,37,39,4 0,41,42,43,44,45,46,47, 48,49,51,52,54,55,56,57 ,58,60,69,70	No aplica	No aplica	1,3,4,5,6,7,8,10,11,12, 14,17,19,	1,2,3,4,6,11,13,14,1 5,17,20,21,22	No Aplica	No Aplica	
BSA 203	Bienes y Servicios Ambientales	FO, VS, ANP	TU, E	CA,AG,AC,P,MUN,AN, PE	Preservación	posible impacto en la cobertura vegetal e infiltración de agua	L1,2,3,3.1,4,5, L6, L7,1,8,1,9,1,10,11	ES1,E2,E3,E4,E5, E6,E7,ER,E9,E11,E 12,E14	No aplica	1,4,5,8,10,12, 13,15,16,17,18, 19,20,21,24,25, 27,29,30,31,32, 33	1,2,4,5,6,7,8,9,1 0,11,12,13,14,15, 16,17,18,19,21, 22	No aplica	1,2,4,7,8,9,10	2,3,4,5,6,7,8,10,11,12,1 3,15,16,17,18,19,20,21, 22,23,24,25,26,27,28,29 ,30,32,34,35,36,37,39,4 0,41,42,43,44,45,46,47, 48,49,51,52,54,55,56,57 ,58,60,69,70	8,9,10,11,12,14,16,17 ,19,20,21,26,29	No aplica	No aplica	1,3,4,5,6,7,8,10,11,12, 14,17,19,	1,2,3,4,6,11,13,14,1 5,17,20,21,22	No Aplica	No Aplica
BSA 204	Bienes y Servicios Ambientales	FO, VS, E	TU, PE	CA,AG,AC,P,MUN,AN, PAH	Conservación	posible impacto en la cobertura vegetal e infiltración de agua	L1, 1,2, L3,1,4, L5, L8,1,9,1,10,11	ES1,E2,E3,E4,E5, E6,E8,E9,E12,E14	No aplica	4,5,6,7,10,12,1 3,15,16,17,18, 19,20,24,27,29 ,31,32,33	1,2,4,6,7,10,11, 12,13,14,15,16,1 7,19,21,22	No aplica	No aplica	1,2,4,6,7,10,11,12,13,14 ,15,16,17,19,21,22	No aplica	No aplica	3,5,6,7,8,10,11,12,13,1 4,19,	1,1,11,20,21,	No Aplica	No Aplica	
BSA 205	Bienes y Servicios Ambientales	FO, VS, E	TU, PE	CA,AG,AC,P,MUN,AN, PAH	Preservación	posible impacto en la cobertura vegetal e infiltración de agua	L1,2,3,3.1,4,5, L6, L7,1,8,1,9,1,10,11	ES1,E2,E3,E4,E5, E6,E7,ER,E9,E11,E 12,E14	No aplica	1,2,4,7,8,9,10,11,12,13, 15,16,17,18,19, 20,21,24,25,2 7,29,30,31,32, 33	1,2,4,5,6,7,8,9,1 0,11,12,13,14,15	No aplica	No Aplica	2,3,4,5,6,7,8,10,11,12,1 3,15,16,17,18,19,20,21, 22,23,24,25,26,27,28,29 ,30,32,34,35,36,37,39,4 0,41,42,43,44,45,46,47, 48,49,51,52,54,55,56,57 ,58,60,69,70	8,9,10,11,12,14,16,17 ,19,20,21,26,29	No aplica	No aplica	1,3,4,5,6,7,8,10,11,12, 14,17,19,	1,2,3,4,6,11,13,14,1 5,17,20,21,22	No Aplica	No Aplica
BSA 206	Bienes y Servicios Ambientales	CA, VS, AC	P, FO	FO,MUN,AN,TU,HA,LE	Conservación	posible impacto en la calidad de agua	L1, L2, L3,1,4,1,8,1,10,11	ES1,E2,E3,E4,E5, E6,ER,E9,E17	No aplica	4,5,6,7,10,12,1 3,15,16,17,18, 19,20,24,27,29 ,31,32,33	1,2,4,6,7,10,11, 12,13,14,15,16,1 7,19,21,22	No aplica	No aplica	1,2,4,6,7,10,11,15,16, 17,19,21,22	No aplica	No aplica	3,5,6,7,8,10,11,12,13,1 4,19,	1,1,11,20,21,	No Aplica	No Aplica	
BSA 207	Bienes y Servicios Ambientales	Fo, VS, E	TU	CA,AG,AC,P,MUN,AN, PAH	Conservación	posible impacto en la cobertura vegetal e infiltración de agua	L1, L2, L3,1,4, L5, L8,1,9,1,10,11	ES1,E2,E3,E4,E5, E6,ER,E9,E12,E14	No aplica	4,5,6,7,10,12,1 3,15,16,17,18, 19,20,24,27,29 ,31,32,33	1,2,4,6,7,10,11, 12,13,14,15,16,1 7,19,21,22	No aplica	No aplica	1,2,4,6,7,10,11,15,16, 17,19,21,22	No aplica	No aplica	3,5,6,7,8,10,11,12,13,1 4,19,	1,1,11,20,21,	No Aplica	No Aplica	
BSA 208	Bienes y Servicios Ambientales	FO, VS, E	TU, PE	AG,AC,P,MUN,AN,PA H,CA	Restauración	posible impacto en la cobertura vegetal e infiltración de agua	L1,2,3,3.1,5, L7, L8,1,9,1,10,11	ES1,E2,E3, E4,E5,E6,E8,E11,E 12, E14,E17	No aplica	1,2,7,8,9,12,13,14,15,18, 19,21,22,23,24,26,27,2 8,30,31,32,33,34,35,36, 37,38,40,41,42,43, .35	1,8,10,11,13,2 1,2,23,24,25, 28,29,30,31,33	1,8,9,14,18,19,2 0,	No aplica	4,8,9,10,11,14,15,16,17, 18,19,20,23,24,26,27,28 ,29,32,37,43,46,49,51,5 2,54,57,58,60,61,68,70	No aplica	No aplica	1,2,3,4,5,6,9,11,17,18, 19,21,22	1,2,3,4,6,11,13,14,1 5,17,20,22	No Aplica	No Aplica	
BSA 209	Bienes y Servicios Ambientales	FO, VS	AG, PE, E	AC,P,MUN,AN, TU, CA,HA	Restauración	posible impacto en la cobertura vegetal e infiltración de agua	L1,2,3,3.1,5, L7, L8,1,9,1,10,11	ES1,E2,E3,E5,E6, E7,ER,E10,E11, E14,E17	No aplica	1,5,6,15,17,21,22,23,24,25,28,29,3 1,32,33,34,36,37,38,40,41,42,43,47, 48,49,50,51,52,53,55,56,57,58, 59,61,62,64,66,67,68,71,74,75,76,7 7,78,84,86,88,89,90,91,92,93,94,99 ,98,99,100,101,102,103,104,105 ,110,112,113,115,116,117,118,119, 120,121,123,124,125,128,129	1,8,10,11,13,2 1,2,23,24,25, 28,29,30,31,33	1,8,9,14,18,19,2 0,	No aplica	4,8,9,10,11,14,15,16,17, 18,19,20,23,24,26,27,28 ,29,32,37,43,46,49,51,5 2,54,57,58,60,61,68,70	No aplica	No aplica	1,2,3,4,5,6,9,11,17,18, 19,21,22	1,2,3,4,6,11,13,14,1 5,17,20,22	No Aplica	No Aplica	
BSA 210	Bienes y Servicios Ambientales	FO, VS	TU, E	CA,AG,AC,P,MUN,AN, PAH	Conservación	posible impacto en la cobertura vegetal e infiltración de agua	L1,2,3,3.1,5, L7, L8,1,9,1,10,11	ES1,E2,E3,E5,E6, E7,ER,E10,E12, E14	No aplica	1,8,10,11,13,2 1,2,23,24,25, 28,29,30,31,33	1,8,9,14,18,19,2 0,	No aplica	No aplica	4,8,9,10,11,14,15,16,17, 18,19,20,23,24,26,27,28 ,29,32,37,43,46,49,51,5 2,54,57,58,60,61,68,70	No aplica	No aplica	1,2,3,4,5,6,9,11,17,18, 19,21,22	1,2,3,4,6,11,13,14,1 5,17,20,22	No Aplica	No Aplica	
BSA 211	Bienes y Servicios Ambientales	E, FO, VS	TU	P,MUN,AN,PAH	Conservación	posible impacto en la cobertura vegetal en zonas hídricas como humedad y calidad de agua	L1, L2, L3,1,4,1,8,1,10,11	ES1,E2,E3,E4,E5, E6,ER,E9,E14	No aplica	4,5,6,7,10,12,1 3,15,16,17,18, 19,20,24,27,29 ,31,32,33	1,2,4,6,7,10,11, 12,13,14,15,16,1 7,19,21,22	No aplica	No aplica	1,2,4,6,7,10,11,15,16, 17,19,21,22	No aplica	No aplica	3,5,6,7,8,10,11,12,13,1 4,19,	1,1,11,20,21,	No Aplica	No Aplica	
BSA 212	Bienes y Servicios Ambientales	FO, EVS	AG, TU	PE,AC,P,MUN,AN,PAH	Aprochiament o	posible impacto en la cobertura vegetal e infiltración de agua	L1,2,3,3.1,5, L7, L8,1,9,1,10,11	ES1,E2,E3,E5,E6, E7,ER,E10,E11, E14,E17	No aplica	1,5,6,15,17,21,22,23,24,25,28,29,3 1,32,33,34,36,37,38,40,41,42,43,47, 48,49,50,51,52,53,55,56,57,58, 59,61,62,64,66,67,68,71,74,75,76,7 7,78,84,86,88,89,90,91,92,93,94,99 ,98,99,100,101,102,103,104,105 ,110,112,113,115,116,117,118,119, 120,121,123,124,125,128,129	1,8,10,11,13,2 1,2,23,24,25, 28,29,30,31,33	1,8,9,14,18,19,2 0,	No aplica	4,8,9,10,11,14,15,16,17, 18,19,20,23,24,26,27,28 ,29,32,37,43,46,49,51,5 2,54,57,58,60,61,68,70	No aplica	No aplica	1,2,3,4,5,6,9,11,17,18, 19,21,22	1,2,3,4,6,11,13,14,1 5,17,20,22	No Aplica	No Aplica	
BSA 213	Bienes y Servicios Ambientales	E, FO, VS,CA	AC	P,MUN,AN,PA,HAH	Conservación	posible impacto en la cobertura vegetal e infiltración de agua	L1, L2, L3,1,4,1,8,1,10,11	ES1,E2,E3,E4,E5, E6,ER,E9,E14	No aplica	4,5,6,7,10,12,1 3,15,16,17,18, 19,20,24,27,29 ,31,32,33	1,2,4,6,7,10,11, 12,13,14,15,16,1 7,19,21,22	No aplica	No aplica	1,2,4,6,7,10,11,15,16, 17,19,21,22	No aplica	No aplica	3,5,6,7,8,10,11,12,13,1 4,19,	1,1,11,20,21,	No Aplica	No Aplica	
BSA 214	Bienes y Servicios Ambientales	FO, ANP	TU, VS, E	CA,AG,AC,P,MUN,AN, AH	Conservación	posible impacto en la cobertura vegetal e infiltración de agua	L1, L2, L3,1,4, L5, L8,1,9,1,10,11	ES1,E2,E3,E4,E5, E6,E7,ER,E9,E12,E 14	No aplica	4,5,6,7,10,12,1 3,15,16,17,18, 19,20,24,27,29 ,31,32,33	1,2,4,6,7,10,11, 12,13,14,15,16,1 7,19,21,22	No aplica	No aplica	1,2,4,6,7,10,11,15,16, 17,19,21,22	No aplica	No aplica	3,5,6,7,8,10,11,12,13,1 4,19,	1,1,11,20,21,	No Aplica	No Aplica	
BSA 215	Bienes y Servicios Ambientales	Fo, VS	TU	AC,P,MUN,AN,PE,CA, AH	Conservación	posible impacto en la cobertura vegetal e infiltración de agua	L1, L2, L3,1,4, L5, L8,1,9,1,10,11	ES1,E2,E3,E4,E5, E6,E7,ER,E9,E11,E 14	No aplica	4,5,6,7,10,12,1 3,15,16,17,18, 19,20,24,27,29 ,31,32,33	1,2,4,6,7,10,11, 12,13,14,15,16,1 7,19,21,22	No aplica	No aplica	1,2,4,6,7,10,11,15,16, 17,19,21,22	No aplica	No aplica	3,5,6,7,8,10,11,12,13,1 4,19,	1,1,11,20,21,	No Aplica	No Aplica	
BSA 216	Bienes y Servicios Ambientales	E, FO, ANP	VS, TU	P,MUN,AG,PE,HA	Preservación	posible impacto en la cobertura vegetal e infiltración de agua	L1, L2, L3,1,4,1,8,1,10,11	ES1,E2,E3,E4,E5, E6,ER,E9,E14	No aplica	4,5,6,7,10,12,1 3,15,16,17,18, 19,20,24,27,29 ,31,32,33	1,2,4,6,7,10,11, 12,13,14,15,16,1 7,19,21,22	No aplica	1,2,4,7,8,9,10	1,2,3,4,6,7,10,11,15,16, 17,19,21,22	No aplica	No aplica	1,3,4,5,6,7,8,10,11,12, 14,17,19,	1,1,11,20,21,	No Aplica	No Aplica	
BSA 217	Bienes y Servicios Ambientales	FO, E	VS,CA,AH	CA,AG,PE,AC,P,MUN, TU,AN,PAH	Restauración	Pérdida de cobertura vegetal, pérdida de especies endémicas y comunitarias tanto vegetal como animal	L1,2,3,3.1,5, L7, L8,1,9,1,10,11	ES1,E2,E3,E4,E5, E6,E7,ER,E9,E12	No aplica	1,8,10,11,13,2 1,2,23,24,25, 28,29,30,31,33	1,8,9,14,18,19,2 0,	No aplica	No aplica	4,8,9,10,11,14,15,16,17, 18,19,20,23,24,26,27,28 ,29,32,37,43,46,49,51,5 2,54,57,58,60,61,68,70	No aplica	No aplica	1,2,3,4,5,6,9,10,11,13,14, 15,19,20,22,26,27,29	1,2,3,4,6,11,13,14,1 5,17,20,22	No Aplica	No Aplica	

ANEXO C. DESCRIPCIÓN DE LAS UNIDADES DE GESTION AMBIENTAL DEL ORDENAMIENTO ECOLÓGICO TERRITORIAL DE LA REGIÓN SIERRA COSTA, MICHOACÁN

BSA 218	Bienes y Servicios Ambientales	FO, VS	TU, E	CA,PE,AC,P,MJ,N,ANP, JH	Conservación	posible impacto en la cobertura vegetal e infiltración de agua	L1, L2, L3,L4, L5, L8,L9,L10,L11	ES1, E2, E3, E4, E5, E6, E8, E9, E12, E14	No aplica	No aplica	4,5,6,7,10,12,13,15,16,17,18,19,20,24,27,29,31,32,33	1,2,4,6,7,10,11,12,13,14,15,16,17,19,21,22	No aplica	No aplica	No aplica	No aplica	No aplica	1,2,3,4,6,7,10,11,15,16,23,24,25,26,27,29,34,37,39,40,42,45,48,50,52,5	1,11,20,21,	No Aplica	No Aplica
BSA 219	Bienes y Servicios Ambientales	FO, VS,E	TU, PE, AH	AG, AC, P, MJ, N, ANP, C A	Restauración	posible impacto en la cobertura vegetal e infiltración de agua	L1,2, L3, L5, L7, L8, L9, L10, L11	ES1, E2, E3, E5, E6, E7, E8, E9, E12, E14	No aplica	1,2,7,8,9,10,12,13,14,15,18,19,21,22,23,24,26,27,28,29,30,31,33,35	18,19,10,11,13,22,23,24,25,0,	1,8,9,14,18,19,20,	No aplica	No aplica	No aplica	No aplica	4,8,9,10,11,14,15,16,17,18,19,20,23,24,26,27,29,29,32,37,43,46,49,51,52,54,57,58,60,61,70,71	1,2,3,7,8,9,10,11,13,14,15,19,20,22,26,27,29	No Aplica	No Aplica	
BSA 220	Bienes y Servicios Ambientales	FO, VS, E	TU	AG, AC, P, MJ, N, ANP, A H, CA	Conservación	posible impacto en la cobertura vegetal e infiltración de agua	L1, L2, L3,L4, L5, L8,L9,L10,L11	ES1, E2, E3, E4, E5, E6, E8, E9, E12, E14	No aplica	No aplica	4,5,6,7,10,12,13,15,16,17,18,19,20,24,27,29,31,32,33	1,2,4,6,7,10,11,12,13,14,15,16,17,19,21,22	No aplica	No aplica	No aplica	No aplica	1,2,3,4,6,7,10,11,15,16,23,24,25,26,27,29,34,37,39,40,42,45,48,50,52,5	1,11,20,21,	No Aplica	No Aplica	
BSA 221	Bienes y Servicios Ambientales	FO, TU, AG	MI, E	CA,PE,AC,P,MJ,N,ANP, A H	Aprovechamiento	Pérdida de cobertura vegetal, pérdida de especies endémicas y comerciales tanto vegetal como animal	L1, L2, L3, L4, L5, L8, L9, L10, L11, L12	ES1, E2, E3, E4, E5, E6, E7, E8, E9, E12, E14, E19	No aplica	4,5,6,7,10,12,13,15,16,17,18,19,20,24,27,29,31,32,33	4,5,6,7,10,12,13,15,16,17,18,19,20,24,27,29,31,32,33	No aplica	No aplica	No aplica	No aplica	1,2,3,4,6,7,10,11,15,16,23,24,25,26,27,29,34,37,39,40,42,45,48,50,52,5	3,5,6,7,8,10,11,12,13,14,15,19,20,21,22,23,24,25	1,11,20,21,	No Aplica	No Aplica	
BSA 222	Bienes y Servicios Ambientales	FO, VS	AG, PE, AH, E	TU, MI, N, ANP, P, AC, CA	Restauración	Pérdida de cobertura vegetal, pérdida de suelo	L1,2, L3, L5, L7, L8, L9, L10, L11	ES1, E2, E3, E5, E6, E7, E8, E9, E11, E14	No aplica	1,2,7,8,9,10,12,13,14,15,18,19,21,22,23,24,26,27,28,29,30,31,33	1,8,9,10,11,13,22,23,24,25,0,	1,8,9,14,18,19,20,	No aplica	No aplica	No aplica	4,8,9,10,11,14,15,16,17,18,19,20,23,24,26,27,29,29,32,37,43,46,49,51,52,54,57,58,60,61,70,71	1,2,3,7,8,9,10,11,13,14,15,19,20,22,26,27,29	No Aplica	No Aplica		
BSA 223	Bienes y Servicios Ambientales	FO, VS, E	AG, PE, AH, E	CA, AC, P, MJ, N, TU, ANP, CA	Aprovechamiento	Pérdida de cobertura vegetal, pérdida de suelo	L1, L2, L3, L5, L7, L8, L9, L10, L11	ES1, E2, E3, E5, E6, E7, E8, E9, E11, E14	No aplica	1,2,7,8,9,10,12,13,14,15,18,19,21,22,23,24,26,27,28,29,30,31,33	1,8,9,10,11,13,22,23,24,25,0,	1,8,9,14,18,19,20,	No aplica	No aplica	No aplica	4,8,9,10,11,14,15,16,17,18,19,20,23,24,26,27,29,29,32,37,43,46,49,51,52,54,57,58,60,61,70,71	1,2,3,7,8,9,10,11,13,14,15,19,20,22,26,27,29	No Aplica	No Aplica		
BSA 224	Bienes y Servicios Ambientales	FO, ANP, VS	AG, PE, AH, E	CA, AC, P, MJ, N, TU	Conservación	Pérdida de cobertura vegetal, pérdida de especies endémicas y comerciales tanto vegetal como animal	L1,2, L3, L5, L7, L8, L9, L10, L11	ES1, E2, E3, E4, E5, E6, E7, E8, E9, E10, E11, E14	No aplica	1,2,7,8,9,10,12,13,14,15,18,19,21,22,23,24,26,27,28,29,30,31,33	1,8,9,10,11,13,22,23,24,25,0,	1,8,9,14,18,19,20,	No aplica	No aplica	No aplica	4,8,9,10,11,14,15,16,17,18,19,20,23,24,26,27,29,29,32,37,43,46,49,51,52,54,57,58,60,61,70,71	1,2,3,7,8,9,10,11,13,14,15,19,20,22,26,27,29	No Aplica	No Aplica		
BSA 225	Bienes y Servicios Ambientales	E, TU	VS	CA, AC, P, MJ, N, ANP, AH	Restauración	Pérdida de cobertura vegetal, pérdida de especies endémicas y comerciales tanto vegetal como animal	L1, L2, L3,L4, L5, L8,L9,L10,L11	ES1, E2, E3, E4, E5, E6, E7, E8, E9, E12	No aplica	No aplica	4,5,6,7,10,12,13,15,16,17,18,19,20,24,27,29,31,32,33	1,2,4,6,7,10,11,12,13,14,15,16,17,19,21,22	No aplica	No aplica	No aplica	1,2,3,4,6,7,10,11,15,16,23,24,25,26,27,29,34,37,39,40,42,45,48,50,52,5	1,9,10,11,12,16,17,19,20,21,26,29	No Aplica	No Aplica		
BSA 226	Bienes y Servicios Ambientales	FO, VS	TU, E, AG	MI, N, ANP, P, AC	Restauración	Pérdida de cobertura vegetal, pérdida de especies endémicas y comerciales tanto vegetal como animal	L1,2, L3, L5, L7, L8, L9, L10, L11	ES1, E2, E3, E5, E6, E7, E8, E9, E10, E12, E14	No aplica	1,2,7,8,9,10,12,13,14,15,18,19,21,22,23,24,26,27,28,29,30,31,33	18,19,10,11,13,22,23,24,25,0,	1,8,9,14,18,19,20,	No aplica	No aplica	No aplica	4,8,9,10,11,14,15,16,17,18,19,20,23,24,26,27,29,29,32,37,43,46,49,51,52,54,57,58,60,61,70,71	1,2,3,4,6,11,13,14,15,17,20,22,	No Aplica	No Aplica		
BSA 460	Bienes y servicios ambientales	FO, VS	E, TU	AC, P, MJ, AG, PE, AH, MI, CA, ANP	Restauración	Pérdida de cobertura vegetal, pérdida de especies endémicas y comerciales tanto vegetal como animal	L1, L2, L3,L4, L5, L8,L9,L10,L11	ES1, E2, E7, E9, E10, E11, E12, E13, E14, E18, E19, E20	No aplica	No aplica	1,8,10,11,13,22,23,24,25,0,	1,2,4,6,7,10,11,12,13,14,15,16,17,19,21,22	No aplica	No aplica	No aplica	1,2,3,4,6,7,8,9,10,11,15,16,17,18,19,20,23,24,26,27,29,29,32,37,43,46,49,51,52,54,57,58,60,61,70,71	1,2,3,4,6,11,13,14,15,17,20,22,	No Aplica	No Aplica		
CA 227	Cuero de agua	BSA, FO	AG, PE, AH, E	PE, AC, P, MJ, N, ANP, VS, E	Conservación	contaminación de agua, pérdida de infiltración y aumento desechos sólidos orgánicos e inorgánicos	L1, L2, L3,L4, L5, L6, L7, L9, L10, L11	ES1, E2, E3, E4, E5, E7, E8, E9, E10, E11, E12	2,6,7,8,12,29,30,31,32,33,34,37,41,48,49,51,59,60,61,68,69,91,92,96,117,125,128	30,31,32,33	4,5,6,7,10,12,13,15,16,17,18,19,20,24,27,29,31,32,33	1,2,4,6,7,10,11,12,13,14,15,16,17,19,21,22	Lo que corresponde a la ley de Aguas Nacionales	No aplica	No aplica	1,2,3,4,6,7,10,11,15,16,23,24,25,26,27,29,34,37,39,40,42,45,48,50,52,5	1,9,10,11,12,16,17,19,20,21,26,29	No Aplica	No Aplica		
CA 228	Cuero de agua	BSA, FO	TU, AG, PE	VS, P, AC, MJ, N, ANP, AH, E	Conservación	contaminación de agua, pérdida de infiltración y aumento desechos sólidos orgánicos e inorgánicos	L1, L2, L3,L4, L5, L7, L9, L10, L11	ES1, E2, E3, E4, E5, E6, E8, E9, E10, E11, E12	2,6,7,8,12,29,30,31,32,33,34,37,41,48,49,51,59,60,61,68,69,91,92,96,117,125,128	30,31,32,33	4,5,6,7,10,12,13,15,16,17,18,19,20,24,27,29,31,32,33	No aplica	Lo que corresponde a la ley de Aguas Nacionales	No aplica	No aplica	1,2,3,4,6,7,10,11,15,16,23,24,25,26,27,29,34,37,39,40,42,45,48,50,52,5	No aplica	No Aplica	No Aplica		
CA 229	Cuero de agua	BSA, FO	AG, PE, AH	PE, AC, P, MJ, N, ANP, VS	Conservación	contaminación de agua, pérdida de infiltración y aumento desechos sólidos orgánicos e inorgánicos	L1, L2, L3,L4, L5, L6, L7, L9, L10, L11	ES1, E2, E3, E4, E5, E6, E7, E8, E9, E10, E11, E12	2,6,7,8,12,29,30,31,32,33,34,37,41,48,49,51,59,60,61,68,69,91,92,96,117,125,128	30,31,32,33	4,5,6,7,10,12,13,15,16,17,18,19,20,24,27,29,31,32,33	Lo que corresponde a la ley de Aguas Nacionales	No aplica	No aplica	1,2,3,4,6,7,10,11,15,16,23,24,25,26,27,29,34,37,39,40,42,45,48,50,52,5	1,9,10,11,12,16,17,19,20,21,26,29	No Aplica	No Aplica			
CA 230	Cuero de agua	BSA, FO	TU, AG, PE	AC, P, MJ, N, ANP, AH, VS	Conservación	contaminación de agua, pérdida de infiltración y aumento desechos sólidos orgánicos e inorgánicos	L1, L2, L3,L4, L5, L7, L9, L10, L11	ES1, E2, E3, E4, E5, E6, E8, E9, E10, E11, E12	2,6,7,8,12,29,30,31,32,33,34,37,41,48,49,51,59,60,61,68,69,91,92,96,117,125,128	30,31,32,33	4,5,6,7,10,12,13,15,16,17,18,19,20,24,27,29,31,32,33	Lo que corresponde a la ley de Aguas Nacionales	No aplica	No aplica	1,2,3,4,6,7,10,11,15,16,23,24,25,26,27,29,34,37,39,40,42,45,48,50,52,5	No aplica	No Aplica	No Aplica			
CA 231	Cuero de agua	BSA, FO	VS	PE, FO, AC, MJ, N, ANP, A H, AG, P	Conservación	contaminación de agua, pérdida de infiltración y aumento desechos sólidos orgánicos e inorgánicos	L1, L2, L3,L4, L5, L7, L9, L10, L11	ES1, E2, E3, E4, E5, E6, E8, E9, E10, E12	No aplica	No aplica	4,5,6,7,10,12,13,15,16,17,18,19,20,24,27,29,31,32,33	1,2,4,6,7,10,11,12,13,14,15,16,17,19,21,22	Lo que corresponde a la ley de Aguas Nacionales	No aplica	No aplica	1,2,3,4,6,7,10,11,15,16,23,24,25,26,27,29,34,37,39,40,42,45,48,50,52,5	No aplica	No Aplica	No Aplica		
CA 232	Cuero de agua	BSA, TU	E	VS, AG, PE, FO, AC, P, MJ, N, ANP, AH	Conservación	disminución de volumen y calidad de agua sobre todo azolve de cuerpos de agua	L1, L2, L3,L4, L5, L6, L7, L9, L10, L11	ES1, E2, E3, E4, E5, E6, E8, E9, E12	No aplica	No aplica	No aplica	No aplica	Lo que corresponde a la ley de Aguas Nacionales	No aplica	No aplica	1,2,3,4,6,7,10,11,15,16,23,24,25,26,27,29,34,37,39,40,42,45,48,50,52,5	3,5,6,7,8,10,11,12,13,14,19,	1,11,20,21,	No Aplica	No Aplica	
CA 233	Cuero de agua	AC, P	AG, PE	FO, MJ, N, ANP, ASH, TU, AH	Aprovechamiento	disminución de volumen y calidad de agua sobre todo azolve de cuerpos de agua	L1, L5, L7, L8, L9, L10	ES1, E2, E3, E4, E5, E6, E8, E9, E10, E11, E14, E18, E19	No aplica	No aplica	1,2,4,5,6,7,8,9,10,12,13,14,15,16,17,18,19,20,21,22,23,24,25,26,27,28,29,31,32,33,34,35,36,37,38,39,40,44,4	1,2,4,5,6,7,8,9,10,12,13,14,15,16,17,19,20,21,	Lo que corresponde a la ley de Aguas Nacionales	No aplica	No aplica	1,2,3,4,5,6,7,8,9,10,11,12,14,15,16,17,18,19,20,21,22,23,24,25,26,27,28,29,30,31,32,33,34,35,36,37,38,39,40,41,42,43,	No aplica	No Aplica	No Aplica	Lo que corresponde a la ley de Pesca y Acuicultura	

ANEXO C. DESCRIPCIÓN DE LAS UNIDADES DE GESTIÓN AMBIENTAL DEL ORDENAMIENTO ECOLÓGICO TERRITORIAL DE LA REGIÓN SIERRA COSTA, MICHOACÁN

CA 234	Cuerpo de agua	BSA,VS,FO	E,AG,TU	PE,MUN,ANP,AC,PS,SA, AH	Conservación	contaminación de agua, pérdida de infiltración y aumento de desechos sólidos inorgánicos y orgánicos	L1, L5, L7, L8, L9, L10	ES1,E2,E3,E4,E5, E6,E8,E9,E10,E11, E14,E16,E17	2,6,7,8,12,29,30,31,32,33,34,37,41, 48,49,51,59,60,61,88,89,91,92,96,1 17,125,128.	No aplica	4,5,6,7,10,12,1 3,15,16,17,18, 19,20,24,27,29, 31,32,33	1,2,4,6,7,10,11, 12,13,14,15,16, 17,19,21,22	Lo que corresponde a la ley de Aguas Nacionales	No Aplica	1,2,3,4,6,7,10,11,15,16, 23,24,25,26,27,29,34,37 39,40,42,45,48,50,52,5 6,57,58,60,61,70,71	No aplica	No aplica	No aplica	3,5,6,7,8,10,11,12,13,1 4,15	1,11,20,21,	No Aplica	No Aplica
CA 235	Cuerpo de agua	BSA, TU	E,P	VS, AG,PE,FO,AC,MUN,NA NP,AH	Conservación	diminución de volumen y calidad de agua sobre todo azolve de cuerpos de agua	L1, L2, L3,L4, L5,L7, L10	ES1,E2,E3,E4,E5, E6,E8,E9,E12	No aplica	No aplica	No aplica	1,2,4,6,7,10,11,15,16, 17,19,21,22	Lo que corresponde a la ley de Aguas Nacionales	No Aplica	1,2,3,4,6,7,10,11,15,16, 23,24,25,26,27,29,34,37 39,40,42,45,48,50,52,5 6,57,58,60,61,70,71	No aplica	No aplica	No aplica	3,5,6,7,8,10,11,12,13,1 4,15	1,11,20,21,	Lo que corresponde a la ley de Pesca y Acuicultura	Lo que corresponde a la ley de Pesca y Acuicultura
CA 236	Cuerpo de agua	BSA, TU	E,P	VS, AG,PE,FO,AC,MUN,NA NP,AH	Conservación	diminución de volumen y calidad de agua sobre todo azolve de cuerpos de agua	L1, L2, L3,L4, L5,L10	ES1,E2,E3,E4,E5, E6,E8,E9,E12	No aplica	No aplica	No aplica	1,2,4,6,7,10,11, 12,13,14,15,16, 17,19,21,22	Lo que corresponde a la ley de Aguas Nacionales	No Aplica	1,2,3,4,6,7,10,11,15,16, 23,24,25,26,27,29,34,37 39,40,42,45,48,50,52,5 6,57,58,60,61,70,71	No aplica	No aplica	No aplica	3,5,6,7,8,10,11,12,13,1 4,15	1,11,20,21,	No Aplica	No Aplica
CA 237	Cuerpo de agua	BSA, TU	E,P	VS, AG,PE,FO,AC,MUN,NA NP,AH	Preservación	diminución de volumen y calidad de agua sobre todo azolve de cuerpos de agua	L1, L2, L3, L4, L5, L6, L7, L8, L9, L10, L11	ES1,E2,E3,E4,E5, E6,E8,E9,E12	No aplica	No aplica	No aplica	1,2,4,6,7,10,11, 12,13,14,15,16, 17,19,21,22	Lo que corresponde a la ley de Aguas Nacionales	No Aplica	1,2,3,4,6,7,10,11,15,16, 23,24,25,26,27,29,34,37 39,40,42,45,48,50,52,5 6,57,58,60,61,70,71	No aplica	No aplica	No aplica	1,2,3,4,5,11,13,14,1 5,17,20,21,22.	Lo que corresponde a la ley de Pesca y Acuicultura	No Aplica	No Aplica
CA 238	Cuerpo de agua	BSA, FO	AG, PE	AC,P,MUN,ANP,AH,TU ,E,VS	Conservación	contaminación de agua, pérdida de infiltración y aumento de desechos sólidos inorgánicos y orgánicos	L1, L2, L3,L4, L5, L6,L7,L8,L9,L10,11	ES1,E2,E3,E4,E5, E6,E8,E9,E10,E11, E12	2,6,7,8,12,29,30,31,32,33,34,37,41, 48,49,51,59,60,61,88,89,91,92,96,1 17,125,128.	30,31,32,33	4,5,6,7,10,12,1 3,15,16,17,18, 19,20,24,27,29, 31,32,33	1,2,4,6,7,10,11, 12,13,14,15,16, 17,19,21,22	Lo que corresponde a la ley de Aguas Nacionales	No Aplica	1,2,3,4,6,7,10,11,15,16, 23,24,25,26,27,29,34,37 39,40,42,45,48,50,52,5 6,57,58,60,61,70,71	No aplica	No aplica	No aplica	No aplica	No aplica	No Aplica	No Aplica
CA 239	Cuerpo de agua	BSA, TU	VS, E,P	AG,PE,FO,AC,MUN,NA NP,AH	Conservación	diminución de volumen y calidad de agua sobre todo azolve de cuerpos de agua	L1, L2, L3,L4, L5, L6,L7,L8,L9,L10,11	ES1,E2,E3,E4,E5, E6,E8,E9,E12	No aplica	No aplica	No aplica	1,2,4,6,7,10,11, 12,13,14,15,16, 17,19,21,22	Lo que corresponde a la ley de Aguas Nacionales	No Aplica	1,2,3,4,6,7,10,11,15,16, 23,24,25,26,27,29,34,37 39,40,42,45,48,50,52,5 6,57,58,60,61,70,71	No aplica	No aplica	No aplica	3,5,6,7,8,10,11,12,13,1 4,15	1,11,20,21,	Lo que corresponde a la ley de Pesca y Acuicultura	No Aplica
CA 240	Cuerpo de agua	AC, P	AG,PE	FO,MUN,ANP,BSA,TU ,AH	Apropiación o	diminución de volumen y calidad de agua sobre todo azolve de cuerpos de agua	L1, L5, L6,L7,L8,L9,L10	ES1,E2,E3,E4,E5, E6,E8,E9,E10,E11, E14,E16,E17	1,2,4,5,8,9,10,12,13,14,15,16,17,18 19,20,21,22,23,24,25,26,27,28,29, 31,32,33,34,35,36,37,38,39,40,44,4 5,46,47,48,49,50,51,52,53,54,55,56 57,59,60,61,82,83,84,85,86,87, 88,89,91,92,93,94,95,96,97,98,99,100,101, 102,33,34,35,36,38,39, 39,40,41,42,43.	1,2,3,4,5,6,7,8,9,10,12,1 3	No aplica	No aplica	Lo que corresponde a la ley de Aguas Nacionales	No Aplica	No Aplica	No aplica	No aplica	No aplica	No aplica	No aplica	Lo que corresponde a la ley de Pesca y Acuicultura	Lo que corresponde a la ley de Pesca y Acuicultura
CA 241	Cuerpo de agua	BSA	P, AC	AG,PE,FO,MUN,ANP,T U,AH,E	Preservación	diminución de volumen y calidad de agua sobre todo azolve de cuerpos de agua	L1,L2,L3, L4, L7,L8, L9,L10,L11	ES1,E2,E3,E4,E5, E6,E8,E9	No aplica	No aplica	No aplica	1,2,4,6,7,10,11, 12,13,14,15,16, 17,19,21,22	Lo que corresponde a la ley de Aguas Nacionales	No Aplica	2,3,4,5,6,7,8,10,11,12,1 3,15,16,17,18,19,20,21, 22,23,24,25,26,27,28,29 30,32,34,35,36,37,39,4 0,41,42,43,44,45,46,47, 48,49,51,52,54,55,56,57 58,60,69,70	No aplica	No aplica	No aplica	No aplica	No aplica	Lo que corresponde a la ley de Pesca y Acuicultura	Lo que corresponde a la ley de Pesca y Acuicultura
CA 242	Cuerpo de agua	TU, P, AC	AG, E	PE,FO,MUN,ANP,VS,SA, AH	Apropiación o	contaminación de agua, pérdida de infiltración y aumento de desechos sólidos inorgánicos y orgánicos	L1,L4,L5, L6, L7,L8,L9,L10	ES1,E2,E3,E4,E5, E6,E8,E9,E10,E11, E13,E14,E15,E16, E17	1,2,4,5,8,9,10,12,13,14,15,16,17,18 19,20,21,22,23,24,25,26,27,28,29 31,32,33,34,35,36,37,38,39,40,44,4 5,46,47,48,49,50,51,52,53,54,55,56 57,59,60,61,82,83,84,85,86,87, 88,89,91,92,93,94,95,96,97,98,99,100,101, 102,33,34,35,36,38,39, 116,117,118,119,120,121,122,123, 124,125,126,127,128, 129.	No aplica	No aplica	No aplica	Lo que corresponde a la ley de Aguas Nacionales	No Aplica	No Aplica	No aplica	No aplica	No aplica	No aplica	1,2,3,4,5,6,7,8,9,10, 11,12,13,14,15,16,1 7,18,19,20,22,23,24 ,25	Lo que corresponde a la ley de Pesca y Acuicultura	Lo que corresponde a la ley de Pesca y Acuicultura
CA 243	Cuerpo de agua	BSA	TU, AG, PE, AC	FO,MUN,ANP,AH,P,VS	Conservación	contaminación de agua, pérdida de infiltración y aumento de desechos sólidos inorgánicos y orgánicos	L1, L2, L3,L4, L5, L6,L7,L8,L9,L10,11	ES1,E2,E3,E4,E5, E6,E8,E9,E10,E11, E12	2,6,7,8,12,29,30,31,32,33,34,37,41, 48,49,51,59,60,61,88,89,91,92,96,1 17,125,128.	30,31,32,33	4,5,6,7,10,12,1 3,15,16,17,18, 19,20,24,27,29, 31,32,33	1,2,4,6,7,10,11, 12,13,14,15,16, 17,19,21,22	Lo que corresponde a la ley de Aguas Nacionales	No Aplica	1,2,3,4,6,7,10,11,15,16, 23,24,25,26,27,29,34,37 39,40,42,45,48,50,52,5 6,57,58,60,61,70,71	No aplica	No aplica	No aplica	3,5,6,7,8,10,11,12,13,1 4,15	No aplica	No Aplica	Lo que corresponde a la ley de Pesca y Acuicultura
CA 244	Cuerpo de agua	BSA, FO, VS	TU, AG, PE	AC,P,MUN,ANP,AH	Restauración	contaminación de agua, pérdida de infiltración y aumento de desechos sólidos inorgánicos y orgánicos	L1, L2, L3,L4, L5, L6,L7,L8,L9,L10,11	ES1,E2,E3,E4,E5, E6,E8,E9,E10,E11, E12	2,6,7,8,12,29,30,31,32,33,34,37,41, 48,49,51,59,60,61,88,89,91,92,96,1 17,125,128.	30,31,32,33	4,5,6,7,10,12,1 3,15,16,17,18, 19,20,24,27,29, 31,32,33	1,2,4,6,7,10,11, 12,13,14,15,16, 17,19,21,22	Lo que corresponde a la ley de Aguas Nacionales	No Aplica	1,2,3,4,6,7,10,11,15,16, 23,24,25,26,27,29,34,37 39,40,42,45,48,50,52,5 6,57,58,60,61,70,71	No aplica	No aplica	No aplica	3,5,6,7,8,10,11,12,13,1 4,15	No aplica	No Aplica	No Aplica
CA 245	Cuerpo de agua	BSA, FO	TU, AG, PE	VS,AC,P,MUN,ANP,AH ,E	Restauración	contaminación de agua, pérdida de infiltración y aumento de desechos sólidos inorgánicos y orgánicos	L2,L5, L7, L8,L9,L10, L11	ES1,E2,E3,E5,E6, E8,E10,E11,E12	1,5,6,15,17,21,22,23,24,25,28,29,3 1,32,33,34,36,37,38,40,41,42,43,47 48,49,50,51,52,53,55,56,57,58, 59,60,61,82,83,84,85,86,87,88, 89,91,92,93,94,95,96,97,98,99,100,101, 102,33,34,35,36,38,39, 100,101,102,103,104,105 110,112,113,115,116,117,118,119, 120,121,123,124,125,126,128,129	1,2,7,8,8,12,13,14,15,18	4,5,6,7,10,12,1 3,15,16,17,18, 19,20,24,27,29, 31,32,33	Lo que corresponde a la ley de Aguas Nacionales	No Aplica	4,8,8,10,11,14,15,16,17, 18,19,20,23,24,26,27,28 29,30,32,43,46,48,51, 2,54,57,58,60,61,68,70	No aplica	No aplica	No aplica	No aplica	1,2,3,4,5,6,9,11,17,18, 19,21,22	No aplica	No Aplica	No Aplica
CA 246	Cuerpo de agua	BSA, FO, VS	TU, AG, PE	AC,P,MUN,ANP,AH,E	Conservación	contaminación de agua, pérdida de infiltración y aumento de desechos sólidos inorgánicos y orgánicos	L1, L2, L3,L4, L5, L6,L7,L8,L9,L10,11	ES1,E2,E3,E4,E5, E6,E8,E9,E10,E11, E12	2,6,7,8,12,29,30,31,32,33,34,37,41, 48,49,51,59,60,61,88,89,91,92,96,1 17,125,128.	30,31,32,33	4,5,6,7,10,12,1 3,15,16,17,18, 19,20,24,27,29, 31,32,33	1,2,4,6,7,10,11, 12,13,14,15,16, 17,19,21,22	Lo que corresponde a la ley de Aguas Nacionales	No Aplica	1,2,3,4,6,7,10,11,15,16, 23,24,25,26,27,29,34,37 39,40,42,45,48,50,52,5 6,57,58,60,61,70,71	No aplica	No aplica	No aplica	3,5,6,7,8,10,11,12,13,1 4,15	No aplica	No Aplica	No Aplica
CA 247	Cuerpo de agua	BSA, FO, VS	TU, AG, PE	AH,MUN,ANP,VS,BSA, E	Conservación	contaminación de agua, pérdida de infiltración y aumento de desechos sólidos inorgánicos y orgánicos	L1, L2, L3,L4, L5, L6,L7,L8,L9,L10,11	ES1,E2,E3,E4,E5, E6,E8,E9,E10,E11, E12	2,6,7,8,12,29,30,31,32,33,34,37,41, 48,49,51,59,60,61,88,89,91,92,96,1 17,125,128.	30,31,32,33	4,5,6,7,10,12,1 3,15,16,17,18, 19,20,24,27,29, 31,32,33	1,2,4,6,7,10,11, 12,13,14,15,16, 17,19,21,22	Lo que corresponde a la ley de Aguas Nacionales	No Aplica	1,2,3,4,6,7,10,11,15,16, 23,24,25,26,27,29,34,37 39,40,42,45,48,50,52,5 6,57,58,60,61,70,71	No aplica	No aplica	No aplica	3,5,6,7,8,10,11,12,13,1 4,15	No aplica	No Aplica	No Aplica
CA 248	Cuerpo de agua	BSA, FO, VS	TU, AG, PE	AH,MUN,ANP,VS,BSA, E	Conservación	contaminación de agua, pérdida de infiltración y aumento de desechos sólidos inorgánicos y orgánicos	L1, L2, L3,L4, L5, L6,L7,L8,L9,L10,11	ES1,E2,E3,E4,E5, E6,E8,E9,E10,E11, E12	2,6,7,8,12,29,30,31,32,33,34,37,41, 48,49,51,59,60,61,88,89,91,92,96,1 17,125,128.	30,31,32,33	4,5,6,7,10,12,1 3,15,16,17,18, 19,20,24,27,29, 31,32,33	1,2,4,6,7,10,11, 12,13,14,15,16, 17,19,21,22	Lo que corresponde a la ley de Aguas Nacionales	No Aplica	1,2,3,4,6,7,10,11,15,16, 23,24,25,26,27,29,34,37 39,40,42,45,48,50,52,5 6,57,58,60,61,70,71	No aplica	No aplica	No aplica	3,5,6,7,8,10,11,12,13,1 4,15	No aplica	No Aplica	No Aplica
CA 249	Cuerpo de agua	BSA, FO, VS	TU, AG, PE	AC,P,MUN,ANP,AH,E	Conservación	contaminación de agua, pérdida de infiltración y aumento de desechos sólidos inorgánicos y orgánicos	L1, L2, L3,L4, L5, L6,L7,L8,L9,L10,11	ES1,E2,E3,E4,E5, E6,E8,E9,E10,E11, E12	2,6,7,8,12,29,30,31,32,33,34,37,41, 48,49,51,59,60,61,88,89,91,92,96,1 17,125,128.	30,31,32,33	4,5,6,7,10,12,1 3,15,16,17,18, 19,20,24,27,29, 31,32,33	1,2,4,6,7,10,11, 12,13,14,15,16, 17,19,21,22	Lo que corresponde a la ley de Aguas Nacionales	No Aplica	1,2,3,4,6,7,10,11,15,16, 23,24,25,26,27,29,34,37 39,40,42,45,48,50,52,5 6,57,58,60,61,70,71	No aplica	No aplica	No aplica	3,5,6,7,8,10,11,12,13,1 4,15	No aplica	No Aplica	No Aplica
CA 250	Cuerpo de agua	BSA, VS	AG,	AC,P,MUN,ANP,TU,FO ,AH	Conservación	contaminación de agua, pérdida de infiltración y aumento de desechos sólidos inorgánicos y orgánicos	L1,L4,L5,L6, L7,L8,L9,L10,L11	ES1,E2,E7,E9,E10, E11,E12,E13,E14, E15E16	2,6,7,8,12,29,30,31,32,33,34,37,41, 48,49,51,59,60,61,88,89,91,92,96,1 17,125,128.	No aplica	No aplica	1,2,4,6,7,10,11, 12,13,14,15,16, 17,19,21,22	Lo que corresponde a la ley de Aguas Nacionales	No Aplica	No Aplica	No aplica	No aplica	No aplica	No aplica	No aplica	No Aplica	No Aplica

"Versión digital de consulta, carece de valor legal (artículo 8 de la Ley del Periódico Oficial)"

ANEXO C. DESCRIPCIÓN DE LAS UNIDADES DE GESTION AMBIENTAL DEL ORDENAMIENTO ECOLÓGICO TERRITORIAL DE LA REGIÓN SIERRA COSTA, MICHOACÁN

E 251	Energía	CA, P	AC, VS	AG,PE,FO,MUN,ANP,BSA,TAJAH	Aprochamiento o	Incremento de temperatura en agua y pérdida de biodiversidad acuática	L1,1,3,1,4,1,5,1,6,1,7,1,8,9,1,10,1,11	ES1,E2,E3,E4,E5, E6,E7,E10,E11, E12,E14	No aplica	No aplica	1,2,3,5,6,7,8,9,1,0,1,14,16,18,20	Lo que corresponde a la ley de Aguas Nacionales	No Aplica	No Aplica	No aplica	No aplica	No aplica	No aplica	Lo que corresponde a la ley de Pesca y Acuicultura	Lo que corresponde a la ley de Pesca y Acuicultura		
Fo 252	Forestal	BSA, VS	TU, AG, PE	CAACP,MUN,ANP,PAH,E	Restauración	Pérdida de cobertura vegetal, pérdida de especies endémicas y comerciales tanto vegetal como animal	L1,1,3,1,3,1,5,1,7,1,8,1,9,1,11	ES1,E2,E3,E4,E5, E6,E9,E10,E11, E12,E14	1,5,6,15,17,21,22,23,24,25,28,29,31,32,33,34,36,37,39,40,41,42,43,47,48,49,50,51,52,53,55,56,57,58,59,60,61,62,64,65,67,68,71,74,75,76,77,78,79,84,86,88,89,90,91,92,93,94,95,96,98,99,100,101,102,103,104,105,110,112,113,115,116,117,118,119,120,121,123,124,125,128,129	1,2,7,8,9,12,13,14,15,18,19,21,22,23,24,26,27,28,30,31,32,33,34,35,36,37,38,40,41,42,43,35	1,8,9,10,11,13,21,15,16,17,18,19,20,23,24,26,27,28,29,32,37,43,46,49,51,5,254,57,58,60,61,68,70	1,8,9,14,18,19,20,0	No aplica	No Aplica	No aplica	No aplica	No aplica	4,8,9,10,11,14,15,16,17,18,19,20,23,24,26,27,28,29,32,37,43,46,49,51,5,254,57,58,60,61,68,70	No aplica	No aplica	No aplica	No aplica
Fo 253	Forestal	BSA, VS	TU, AG, PE	CAACP,MUN,ANP,PAH,E	Restauración	Pérdida de cobertura vegetal, pérdida de especies endémicas y comerciales tanto vegetal como animal	L2,1,3,1,4,1,5,1,7,1,8,9,1,11	ES1,E2,E3,E5,E6,E10,E11,E12,E13,14,E15,E17	1,5,6,15,17,21,22,23,24,25,28,29,31,32,33,34,36,37,39,40,41,42,43,47,48,49,50,51,52,53,55,56,57,58,59,60,61,62,64,65,67,68,71,74,75,76,77,78,79,84,86,88,89,90,91,92,93,94,95,96,98,99,100,101,102,103,104,105,110,112,113,115,116,117,118,119,120,121,123,124,125,128,129	1,2,7,8,9,12,13,14,15,18,19,21,22,23,24,26,27,28,30,31,32,33,34,35,36,37,38,40,41,42,43,35	1,8,9,10,11,13,21,15,16,17,18,19,20,23,24,26,27,28,29,32,37,43,46,49,51,5,254,57,58,60,61,68,70	1,8,9,14,18,19,20,0	No aplica	No Aplica	No aplica	No aplica	4,8,9,10,11,14,15,16,17,18,19,20,23,24,26,27,28,29,32,37,43,46,49,51,5,254,57,58,60,61,68,70	No aplica	No aplica	No aplica	No aplica	No aplica
Fo 254	Forestal	BSA, VS	TU, AG, PE	CAACP,MUN,ANP,PAH,E	Restauración	Pérdida de cobertura vegetal, pérdida de especies endémicas y comerciales tanto vegetal como animal	L2,1,3,1,4,1,5,1,7,1,8,9,1,11	ES1,E2,E3,E5,E6,E10,E11,E12,E13,14,E15,E17	1,5,6,15,17,21,22,23,24,25,28,29,31,32,33,34,36,37,39,40,41,42,43,47,48,49,50,51,52,53,55,56,57,58,59,60,61,62,64,65,67,68,71,74,75,76,77,78,79,84,86,88,89,90,91,92,93,94,95,96,98,99,100,101,102,103,104,105,110,112,113,115,116,117,118,119,120,121,123,124,125,128,129	1,2,7,8,9,12,13,14,15,18,19,21,22,23,24,26,27,28,30,31,32,33,34,35,36,37,38,40,41,42,43,35	1,8,9,10,11,13,21,15,16,17,18,19,20,23,24,26,27,28,29,32,37,43,46,49,51,5,254,57,58,60,61,68,70	1,8,9,14,18,19,20,0	No aplica	No Aplica	No aplica	No aplica	4,8,9,10,11,14,15,16,17,18,19,20,23,24,26,27,28,29,32,37,43,46,49,51,5,254,57,58,60,61,68,70	No aplica	No aplica	No aplica	No aplica	No aplica
Fo 255	Forestal	TU, E	AG, PE	CAACP,MUN,ANP,BSA,AJH	Aprochamiento o	Pérdida de cobertura vegetal, pérdida de especies endémicas y comerciales tanto vegetal como animal	L4,1,5,1,7,1,8,1,9,1,11	ES1,E2,E3,E5,E6,E10,E11,E12,E13,14,E15,E17	1,5,6,15,17,21,22,23,24,25,28,29,31,32,33,34,36,37,39,40,41,42,43,47,48,49,50,51,52,53,55,56,57,58,59,60,61,62,64,65,67,68,71,74,75,76,77,78,79,84,86,88,89,90,91,92,93,94,95,96,98,99,100,101,102,103,104,105,110,112,113,115,116,117,118,119,120,121,123,124,125,128,129	1,2,7,8,9,12,13,14,15,18,19,21,22,23,24,26,27,28,30,31,32,33,34,35,36,37,38,40,41,42,43,35	1,2,3,8,9,11,14,15,16,17,18,21,22,23,24,25,26,28,29,30,31,32,33,34,35,36,37,38,40,41,42,43,35	No aplica	No aplica	No aplica	No aplica	4,8,9,10,11,14,15,16,17,18,19,20,23,24,26,27,28,29,32,37,43,46,49,51,5,254,57,58,60,61,68,70	No aplica	No aplica	No aplica	No aplica	No aplica	
Fo 256	Forestal	TU, E	AG, PE	CAACP,MUN,ANP,BSA,AJH	Aprochamiento o	Pérdida de cobertura vegetal, pérdida de especies endémicas y comerciales tanto vegetal como animal	L4,1,5,1,6,1,7,1,8,1,9,1,11	ES1,E2,E3,E5,E6,E10,E11,E12,E13,14,E15,E17	1,2,4,5,8,9,10,12,13,14,15,16,17,18,19,20,21,22,23,24,25,26,27,28,29,31,32,33,34,36,37,39,40,40,44,4,46,47,48,49,50,51,52,53,54,55,56,57,58,59,60,61,62,64,65,67,68,71,74,75,76,77,78,79,84,86,88,89,90,91,92,93,94,95,96,98,99,100,101,102,103,104,105,106,107,108,109,110,112,114,115,116,117,118,119,120,121,122,123,124,125,126,127,128,129	1,2,3,4,5,6,7,8,9,10,12,13,14,15,16,17,18,20,21,22,23,24,26,27,28,30,31,32,33,34,35,36,37,38,40,41,42,43,35	1,2,3,8,9,11,14,15,16,17,18,21,22,23,24,25,26,28,29,30,31,32,33,34,35,36,37,38,40,41,42,43,35	No aplica	No aplica	No aplica	No aplica	4,8,9,10,11,14,15,16,17,18,19,20,23,24,26,27,28,29,32,37,43,46,49,51,5,254,57,58,60,61,68,70	No aplica	No aplica	No aplica	No aplica	No aplica	
Fo 257	Forestal	AG, VSE, VSE,AH	PE, TU	CAACP,MUN,ANP,BSA,AJH	Aprochamiento o	Pérdida de cobertura vegetal, pérdida de especies endémicas y comerciales tanto vegetal como animal	L4,1,5,1,6,1,7,1,8,1,9,1,11	ES1,E2,E3,E5,E6,E10,E11,E12,E13,14,E15,E17	1,2,4,5,8,9,10,12,13,14,15,16,17,18,19,20,21,22,23,24,25,26,27,28,29,31,32,33,34,36,37,39,40,40,44,4,46,47,48,49,50,51,52,53,54,55,56,57,58,59,60,61,62,64,65,67,68,71,74,75,76,77,78,79,84,86,88,89,90,91,92,93,94,95,96,98,99,100,101,102,103,104,105,106,107,108,109,110,112,114,115,116,117,118,119,120,121,122,123,124,125,126,127,128,129	1,2,3,4,5,6,7,8,9,10,12,13,14,15,16,17,18,20,21,22,23,24,26,27,28,30,31,32,33,34,35,36,37,38,40,41,42,43,35	1,2,3,8,9,11,14,15,16,17,18,21,22,23,24,25,26,28,29,30,31,32,33,34,35,36,37,38,40,41,42,43,35	No aplica	No aplica	No aplica	No aplica	4,8,9,10,11,14,15,16,17,18,19,20,23,24,26,27,28,29,32,37,43,46,49,51,5,254,57,58,60,61,68,70	No aplica	No aplica	No aplica	No aplica	No aplica	
Fo 258	Forestal	AG, VSE,AH	PE, TU	CAACP,MUN,ANP,BSA,AJH	Aprochamiento o	Pérdida de cobertura vegetal, pérdida de especies endémicas y comerciales tanto vegetal como animal	L4,1,5,1,6,1,9,1,12,11,11	ES1,E2,E3,E5,E6,E10,E11,E12,E13,14,E15,E17	1,2,4,5,8,9,10,12,13,14,15,16,17,18,19,20,21,22,23,24,25,26,27,28,29,31,32,33,34,36,37,39,40,40,44,4,46,47,48,49,50,51,52,53,54,55,56,57,58,59,60,61,62,64,65,67,68,71,74,75,76,77,78,79,84,86,88,89,90,91,92,93,94,95,96,98,99,100,101,102,103,104,105,106,107,108,109,110,112,114,115,116,117,118,119,120,121,122,123,124,125,126,127,128,129	1,2,3,4,5,6,7,8,9,10,12,13,14,15,16,17,18,20,21,22,23,24,26,27,28,30,31,32,33,34,35,36,37,38,40,41,42,43,35	1,2,3,8,9,11,14,15,16,17,18,21,22,23,24,25,26,28,29,30,31,32,33,34,35,36,37,38,40,41,42,43,35	No aplica	No aplica	No aplica	No aplica	4,8,9,10,11,14,15,16,17,18,19,20,23,24,26,27,28,29,32,37,43,46,49,51,5,254,57,58,60,61,68,70	No aplica	No aplica	No aplica	No aplica	No aplica	
Fo 259	Forestal	VSE, VSE,AH	PE, AG,AH,TU	CAACP,MUN,ANP,BSA,AJH	Restauración	Pérdida de cobertura vegetal, pérdida de especies endémicas	L4,1,5,1,6,1,7,1,8,1,9,1,11	ES1,E2,E3,E5,E6,E10,E11,E12,E13,14,E15,E17	1,5,6,17,59,60,61,62,63,64,65,66,67,68,69,71,72,73,74,75,76,77,78,79,84,86,88,89,90,91,92,93,94,95,96,98,99,100,104,105,106,107,108,109,110,112,114,115,116,117,118,119,120,121,122,123,124,125,126,127,128,129	1,2,3,4,5,6,7,8,9,10,12,13,14,15,16,17,18,20,21,22,23,24,26,27,28,30,31,32,33,34,35,36,37,38,40,41,42,43,35	1,2,3,8,9,11,14,15,16,17,18,21,22,23,24,25,26,28,29,30,31,32,33,34,35,36,37,38,40,41,42,43,35	No aplica	No aplica	No aplica	No aplica	4,8,9,10,11,14,15,16,17,18,19,20,23,24,26,27,28,29,32,37,43,46,49,51,5,254,57,58,60,61,68,70	No aplica	No aplica	No aplica	No aplica	No aplica	
Fo 260	Forestal	VS	TU, E, AH	AG,PE,AC,P,MUN,ANP,BSA,CA	Aprochamiento o	Pérdida de cobertura vegetal, pérdida de especies endémicas y comerciales tanto vegetal como animal	L1,1,4,1,5,1,7,1,8,1,9,1,11	ES1,E2,E3,E4,E5, E6,E9,E10,E11, E12,E14	No aplica	No aplica	1,2,3,5,6,7,8,9,1,15,16,17,18,21,22,23,24,25,26,28,29,30,31,32,33,34,35,36,37,38,40,41,42,43,35	No aplica	No aplica	No aplica	No aplica	No aplica	4,8,9,10,11,14,15,16,17,18,19,20,23,24,26,27,28,29,32,37,43,46,49,51,5,254,57,58,60,61,68,70	No aplica	No aplica	No aplica	No aplica	
Fo 261	Forestal	MUN, E	AG,PE,AH	CAACP,MUN,ANP,BSA,VS	Aprochamiento o	Pérdida de cobertura vegetal, pérdida de especies endémicas y comerciales tanto vegetal como animal	L1,1,4,1,5,1,7,1,8,1,9,1,11,12	ES1,E2,E3,E4,E5, E6,E9,E10,E11, E12,E14,E19	1,2,4,5,8,9,10,12,13,14,15,16,17,18,19,20,21,22,23,24,25,26,27,28,29,31,32,33,34,36,37,39,40,40,44,4,46,47,48,49,50,51,52,53,54,55,56,57,58,59,60,61,62,64,65,67,68,71,74,75,76,77,78,79,84,86,88,89,90,91,92,93,94,95,96,98,99,100,101,102,103,104,105,106,107,108,109,110,112,114,115,116,117,118,119,120,121,122,123,124,125,126,127,128,129	1,2,3,4,5,6,7,8,9,10,12,13,14,15,16,17,18,20,21,22,23,24,26,27,28,30,31,32,33,34,35,36,37,38,40,41,42,43,35	1,2,3,8,9,11,14,15,16,17,18,21,22,23,24,25,26,28,29,30,31,32,33,34,35,36,37,38,40,41,42,43,35	No aplica	No aplica	No aplica	No aplica	4,8,9,10,11,14,15,16,17,18,19,20,23,24,26,27,28,29,32,37,43,46,49,51,5,254,57,58,60,61,68,70	No aplica	No aplica	No aplica	No aplica	No aplica	
Fo 262	Forestal	BSA, VS	TU,PE	CAAG,AC,P,MUN,ANP,PAH	Restauración	Pérdida de cobertura vegetal, pérdida de especies endémicas y comerciales tanto vegetal como animal	L3,1,4,1,5,1,6,1,7,1,8,1,9,1,11	ES1,E2,E3,E5,E6,E10,E11,E12,E13,14,E15,E17	No aplica	No aplica	1,2,7,8,9,12,13,14,15,18,19,21,22,23,24,26,27,28,30,31,32,33,34,35,36,37,38,40,41,42,43,35	1,8,9,10,11,13,21,15,16,17,18,19,20,23,24,26,27,28,29,32,37,43,46,49,51,5,254,57,58,60,61,68,70	1,8,9,14,18,19,20,0	No aplica	No Aplica	No aplica	No aplica	4,8,9,10,11,14,15,16,17,18,19,20,23,24,26,27,28,29,32,37,43,46,49,51,5,254,57,58,60,61,68,70	No aplica	No aplica	No aplica	No aplica
Fo 263	Forestal	BSA, VS	TU,PE	CAAG,AC,P,MUN,ANP,PAH	Restauración	Pérdida de cobertura vegetal, pérdida de especies endémicas y comerciales tanto vegetal como animal	L1,1,2,1,3,1,4,1,5,1,8,1,9,1,10,1,11	ES1,E2,E3,E4,E5, E6,E9,E10,E11, E12,E14	No aplica	No aplica	1,2,7,8,9,12,13,14,15,18,19,21,22,23,24,26,27,28,30,31,32,33,34,35,36,37,38,40,41,42,43,35	1,8,9,10,11,13,21,15,16,17,18,19,20,23,24,26,27,28,29,32,37,43,46,49,51,5,254,57,58,60,61,68,70	1,8,9,14,18,19,20,0	No aplica	No Aplica	No aplica	No aplica	4,8,9,10,11,14,15,16,17,18,19,20,23,24,26,27,28,29,32,37,43,46,49,51,5,254,57,58,60,61,68,70	No aplica	No aplica	No aplica	No aplica

"Versión digital de consulta, carece de valor legal (artículo 8 de la Ley del Periódico Oficial)"

ANEXO C. DESCRIPCIÓN DE LAS UNIDADES DE GESTIÓN AMBIENTAL DEL ORDENAMIENTO ECOLÓGICO TERRITORIAL DE LA REGIÓN SIERRA COSTA, MICHOACÁN

Fo 302	Forestal	AG, E, VS	PE, AH	CAAC, P, M, I, N, A, N, P, B, S, A, AH	Aprochamiento o	Perdida de cobertura vegetal, peidaid de suelo	L1, L2, L3, L4, L5, L8, L9, L10, L11	E51, E2, E3, E4, E5, E6, E8, E9,	No aplica	No aplica	1,2,3,8,9,11,14, 15,16,17,18, 19,20,24,27,29, 26,28,29,33,34, 36,38	No aplica	4,5,6,7,8,9,11, 12,13,14, 15,16,17,18, 19,20,21,22, 23,24,27,28,29,33,3 2,35,36,37,38,41,43, 44,46,47,49,51,52,53,54, 57,58,60,61,62,64,65,6 6,67,68,72	No aplica	No aplica	No aplica	No aplica	No aplica	1,2,3,4,5,6,7,8,9,10, 11,12,13,14,15,16,1 7,18,19,20,22,23,24, 25	No Aplica	No Aplica
Fo 303	Forestal	VS, BSA, E	ANP	AG, PE, AC, P, M, I, N, TU, AH, CA	Conservación	Perdida de cobertura vegetal, peidaid de suelo	L1, L2, L3, L4, L5, L8, L9, L10, L11	E51, E2, E3, E4, E5, E6, E8, E9,	No aplica	No aplica	4,5,6,7,10,12,1 3,15,16,17,18, 19,20,24,27,29, 31,32,33	1,2,4,6,7,10,11, 12,13,14,15,16,1 7,19,21,22	1,2,3,4,6,7,10,11,15,16, 16,19,20,24,27,29,34,37 39,40,42,45,48,50,52,5 5,6,57,58,60,61,70,71	No aplica	No aplica	No aplica	No aplica	1,11,20,21,	No Aplica	No Aplica	
Fo 304	Forestal	VS, BSA, E	ANP	AG, PE, AC, P, M, I, N, TU, AH, CA	Conservación	Perdida de cobertura vegetal, peidaid de suelo	L1, L2, L3, L4, L5, L8, L9, L10, L11	E51, E2, E3, E4, E5, E6, E8, E9,	No aplica	No aplica	4,5,6,7,10,12,1 3,15,16,17,18, 19,20,24,27,29, 31,32,33	1,2,4,6,7,10,11, 12,13,14,15,16,1 7,19,21,22	1,2,3,4,5,6,7,8,9,10, 39,40,42,45,48,50,52,5 5,6,57,58,60,61,70,71	No aplica	No aplica	No aplica	1,11,20,21,	No Aplica	No Aplica		
Fo 305	Forestal	VS, BSA, E	ANP	AG, PE, AC, P, M, I, N, TU, AH, CA	Conservación	Perdida de cobertura vegetal, peidaid de suelo	L1, L2, L3, L4, L5, L8, L9, L10, L11	E51, E2, E3, E4, E5, E6, E8, E9, E10, E11,	No aplica	No aplica	4,5,6,7,10,12,1 3,15,16,17,18, 19,20,24,27,29, 31,32,33	1,2,4,6,7,10,11, 12,13,14,15,16,1 7,19,21,22	1,2,3,4,5,6,7,8,9,10, 39,40,42,45,48,50,52,5 5,6,57,58,60,61,70,71	No aplica	No aplica	No aplica	1,11,20,21,	No Aplica	No Aplica		
Fo 306	Forestal	E, VS	AG, PE	P, M, I, N, A, N, P, TU, A, H, C, A	Conservación	Perdida de cobertura vegetal, peidaid de suelo	L1, L2, L3, L4, L5, L8, L9, L10, L11	E51, E2, E3, E4, E5, E6, E8, E9, E10, E11,	2,6,7,8,12,29,30,31,32,33,34,37,41, 48,49,51,59,60,61,88,89,91,92,96,1 7,125,128,	30,31,32,33	4,5,6,7,10,12,1 3,15,16,17,18, 19,20,24,27,29, 31,32,33	1,2,4,6,7,10,11, 12,13,14,15,16,1 7,19,21,22	No Aplica	No aplica	No aplica	1,11,20,21,	No Aplica	No Aplica			
Fo 307	Forestal	M, E,	IN, TU, VS	AG, PE, CA, AC, P, A, N, P, B, SA	Aprochamiento o	Perdida de cobertura vegetal, peidaid de suelo	L1, L2, L3, L4, L5, L8, L9, L10, L11, L12	E51, E2, E3, E4, E5, E6, E8, E9, E10, E11, E19	No aplica	No aplica	1,2,3,8,9,11,14, 15,16,17,18,2 1,22,23,24,25, 26,28,29,33,34, 36,38	1,2,3,5,6,7,8,9,1 0,11,14,16,18,20	No Aplica	No aplica	1,2,3,4,5,6,7,8,9,10, 11,12,13,14,15,16,1 7,18,19,20,22,23,24, 25	1,2,3,4,5,6,7,8,9,10, 11,12,13,14,15,16,1 7,18,19,20,22,23,24, 25	No Aplica	No Aplica			
Fo 308	Forestal	E, VS	AG, PE	P, M, I, N, A, N, P, TU, A, H, C, A	Conservación	Perdida de cobertura vegetal, peidaid de suelo	L1, L2, L3, L4, L5, L8, L9, L10, L11	E51, E2, E3, E4, E5, E6, E8, E9, E10, E11,	2,6,7,8,12,29,30,31,32,33,34,37,41, 48,49,51,59,60,61,88,89,91,92,96,1 7,125,128,	30,31,32,33	4,5,6,7,10,12,1 3,15,16,17,18, 19,20,24,27,29, 31,32,33	1,2,4,6,7,10,11, 12,13,14,15,16,1 7,19,21,22	No Aplica	No aplica	No aplica	1,11,20,21,	No Aplica	No Aplica			
Fo 309	Forestal	E, VS	AG, PE	P, M, I, N, A, N, P, TU, A, H, C, A	Conservación	Perdida de cobertura vegetal, peidaid de suelo	L1, L2, L3, L4, L5, L8, L9, L10, L11, L12	E51, E2, E3, E4, E5, E6, E8, E9, E10, E11, E19	2,6,7,8,12,29,30,31,32,33,34,37,41, 48,49,51,59,60,61,88,89,91,92,96,1 7,125,128,	30,31,32,33	4,5,6,7,10,12,1 3,15,16,17,18, 19,20,24,27,29, 31,32,33	1,2,4,6,7,10,11, 12,13,14,15,16,1 7,19,21,22	No Aplica	No aplica	No aplica	1,11,20,21,	No Aplica	No Aplica			
Fo 310	Forestal	E,	AG, PE, MI	P, M, I, N, A, N, P, TU, A, H, V, S, C, A, A, C	Conservación	Perdida de cobertura vegetal, peidaid de suelo	L1, L2, L3, L4, L5, L8, L9, L10, L11, L12	E51, E2, E3, E4, E5, E6, E8, E9, E10, E11, E19	2,6,7,8,12,29,30,31,32,33,34,37,41, 48,49,51,59,60,61,88,89,91,92,96,1 7,125,128,	30,31,32,33	4,5,6,7,10,12,1 3,15,16,17,18, 19,20,24,27,29, 31,32,33	No aplica	No aplica	13,16,19,22,28,29,3 3,34,35	No aplica	No aplica	1,11,20,21,	No Aplica	No Aplica		
Fo 311	Forestal	E, VS	AG, PE	P, M, I, N, A, N, P, TU, A, H, C, A	Restauración	Perdida de cobertura vegetal, peidaid de suelo	L1, L2, L3, L4, L5, L8, L9, L10, L11	E51, E2, E3, E4, E5, E6, E8, E9, E10, E11,	2,6,7,8,12,29,30,31,32,33,34,37,41, 48,49,51,59,60,61,88,89,91,92,96,1 7,125,128,	30,31,32,33	4,5,6,7,10,12,1 3,15,16,17,18, 19,20,24,27,29, 31,32,33	1,2,4,6,7,10,11, 12,13,14,15,16,1 7,19,21,22	No Aplica	No aplica	No aplica	No aplica	1,11,20,21,	No Aplica	No Aplica		
Fo 312	Forestal	E, VS	AG, PE	P, M, I, N, A, N, P, TU, A, H, C, A	Conservación	Perdida de cobertura vegetal, peidaid de suelo	L1, L2, L3, L4, L5, L8, L9, L10, L11	E51, E2, E3, E4, E5, E6, E8, E9, E10, E11,	2,6,7,8,12,29,30,31,32,33,34,37,41, 48,49,51,59,60,61,88,89,91,92,96,1 7,125,128,	30,31,32,33	4,5,6,7,10,12,1 3,15,16,17,18, 19,20,24,27,29, 31,32,33	1,2,4,6,7,10,11, 12,13,14,15,16,1 7,19,21,22	No Aplica	No aplica	No aplica	1,11,20,21,	No Aplica	No Aplica			
Fo 313	Forestal	E, VS, BSA	AG, PE	P, M, I, N, A, N, P, TU, A, H, C, A	Conservación	Perdida de cobertura vegetal, peidaid de suelo	L1, L2, L3, L4, L5, L8, L9, L10, L11, L12, L15, L17, L8, L9, L11	E51, E2, E3, E4, E5, E6, E8, E9, E10, E11, E12, E14	2,6,7,8,12,29,30,31,32,33,34,37,41, 48,49,51,59,60,61,88,89,91,92,96,1 7,125,128,	30,31,32,33	4,5,6,7,10,12,1 3,15,16,17,18, 19,20,24,27,29, 31,32,33	1,2,4,6,7,10,11, 12,13,14,15,16,1 7,19,21,22	No Aplica	No aplica	No aplica	1,11,20,21,	No Aplica	No Aplica			
Fo 314	Forestal	E, VS	AG, PE	P, M, I, N, A, N, P, TU, A, H, C, A	Conservación	Perdida de cobertura vegetal, peidaid de suelo	L1, L2, L3, L4, L5, L8, L9, L10, L11	E51, E2, E3, E4, E5, E6, E8, E9, E10, E11,	2,6,7,8,12,29,30,31,32,33,34,37,41, 48,49,51,59,60,61,88,89,91,92,96,1 7,125,128,	30,31,32,33	4,5,6,7,10,12,1 3,15,16,17,18, 19,20,24,27,29, 31,32,33	1,2,4,6,7,10,11, 12,13,14,15,16,1 7,19,21,22	No Aplica	No aplica	No aplica	1,11,20,21,	No Aplica	No Aplica			
Fo 315	Forestal	E, VS	AG, PE	P, M, I, N, A, N, P, TU, A, H, C, A	Conservación	Perdida de cobertura vegetal, peidaid de suelo	L1, L2, L3, L4, L5, L8, L9, L10, L11	E51, E2, E3, E4, E5, E6, E8, E9, E10, E11,	2,6,7,8,12,29,30,31,32,33,34,37,41, 48,49,51,59,60,61,88,89,91,92,96,1 7,125,128,	30,31,32,33	4,5,6,7,10,12,1 3,15,16,17,18, 19,20,24,27,29, 31,32,33	1,2,4,6,7,10,11, 12,13,14,15,16,1 7,19,21,22	No Aplica	No aplica	No aplica	1,11,20,21,	No Aplica	No Aplica			
Fo 316	Forestal	E, VS	AG, PE	P, M, I, N, A, N, P, TU, A, H, C, A	Conservación	Perdida de cobertura vegetal, peidaid de suelo	L1, L2, L3, L4, L5, L8, L9, L10, L11	E51, E2, E3, E4, E5, E6, E8, E9, E10, E11,	2,6,7,8,12,29,30,31,32,33,34,37,41, 48,49,51,59,60,61,88,89,91,92,96,1 7,125,128,	30,31,32,33	4,5,6,7,10,12,1 3,15,16,17,18, 19,20,24,27,29, 31,32,33	1,2,4,6,7,10,11, 12,13,14,15,16,1 7,19,21,22	No Aplica	No aplica	No aplica	1,11,20,21,	No Aplica	No Aplica			
Fo 317	Forestal	E, VS	AG, PE	P, M, I, N, A, N, P, TU, A, H, C, A	Conservación	Perdida de cobertura vegetal, peidaid de suelo	L1, L2, L3, L4, L5, L8, L9, L10, L11	E51, E2, E3, E4, E5, E6, E8, E9, E10, E11,	2,6,7,8,12,29,30,31,32,33,34,37,41, 48,49,51,59,60,61,88,89,91,92,96,1 7,125,128,	30,31,32,33	4,5,6,7,10,12,1 3,15,16,17,18, 19,20,24,27,29, 31,32,33	1,2,4,6,7,10,11, 12,13,14,15,16,1 7,19,21,22	No Aplica	No aplica	No aplica	1,11,20,21,	No Aplica	No Aplica			
Fo 318	Forestal	E, VS	AG, PE	P, M, I, N, A, N, P, TU, A, H, C, A	Conservación	Perdida de cobertura vegetal, peidaid de especies endemicas y comerciales tanto vegetal como animal	L2, L5, L7, L8, L9, L11	E51, E2, E3, E5, E6, E7, E8, E9, E10, E11, E12, E14	2,6,7,8,12,29,30,31,32,33,34,37,41, 48,49,51,59,60,61,88,89,91,92,96,1 7,125,128,	30,31,32,33	4,5,6,7,10,12,1 3,15,16,17,18, 19,20,24,27,29, 31,32,33	1,2,4,6,7,10,11, 12,13,14,15,16,1 7,19,21,22	No aplica	No aplica	No aplica	No aplica	No aplica	1,11,20,21,	No Aplica	No Aplica	
Fo 319	Forestal	BSA, CA, E, VS	AG, PE, TU	AC, P, I, N, A, N, P, A, H, M, I	Restauración	Perdida de cobertura vegetal, peidaid de especies endemicas y comerciales tanto vegetal como animal	L2, L5, L7, L8, L9, L11	E51, E2, E3, E5, E6, E7, E8, E9, E10, E11, E14	1,5,6,15,17,21,22,23,24,25,28,29,3 3,32,33,36,37,38,40,41,42,43,47, 48,49,50,51,52,53,55,56,56,57,58, 100,91,92,94,95,96,97,68,71,74,75,76,7 7,78,84,86,88,89,90,91,92,93,94,95 96,98,99,100,101,102,103,104,105 110,112,113,115,116,117,118,119, 120,121,123,124,125,128,129	1,2,7,8,9,12,13,14,15,18 1,9,10,11,13,2 1,22,23,24,25, 26,29,30,33,35, 37,38,40,41,42,43, 35	1,8,9,14,16,19,2 0,	Lo que corresponde a la ley de Aguas Nacionales	4,8,9,10,11,14,15,16,17, 18,19,20,23,24,26,27,29 29,32,37,43,46,50,51,5 2,54,57,58,60,61,68,70	No aplica	No aplica	No aplica	1,2,3,4,5,6,9,11,17,18, 19,21,22	1,2,3,4,6,11,13,14,1 5,17,20,22	No Aplica	No Aplica	
Fo 320	Forestal	E, VS	AG, PE	P, M, I, N, A, N, P, TU, A, H, C, A	Restauración	Perdida de cobertura vegetal, peidaid de especies endemicas y comerciales tanto vegetal como animal	L1, L2, L3, L4, L5, L8, L9, L10, L11	E51, E2, E3, E4, E5, E6, E8, E9, E10, E11,	1,5,6,15,17,21,22,23,24,25,28,29,3 3,32,33,36,37,38,40,41,42,43,47, 48,49,50,51,52,53,55,56,56,57,58, 100,91,92,94,95,96,97,68,71,74,75,76,7 7,78,84,86,88,89,90,91,92,93,94,95 96,98,99,100,101,102,103,104,105 110,112,113,115,116,117,118,119, 120,121,123,124,125,128,129	1,2,7,8,9,12,13,14,15,18 1,9,10,11,13,2 1,22,23,24,25, 26,29,30,33,35, 37,38,40,41,42,43, 35	1,8,9,14,16,19,2 0,	No aplica	No aplica	No aplica	No aplica	1,2,3,4,6,11,13,14,1 5,17,20,22	No Aplica	No Aplica			
Fo 321	Forestal	E, VS	AG, PE	P, M, I, N, A, N, P, TU, A, H, C, A	Conservación	Perdida de cobertura vegetal, peidaid de especies endemicas y comerciales tanto vegetal como animal	L1, L2, L3, L4, L5, L8, L9, L10, L11	E51, E2, E3, E4, E5, E6, E8, E9, E10, E11,	2,6,7,8,12,29,30,31,32,33,34,37,41, 48,49,51,59,60,61,88,89,91,92,96,1 7,125,128,	30,31,32,33	4,5,6,7,10,12,1 3,15,16,17,18, 19,20,24,27,29, 31,32,33	1,2,4,6,7,10,11, 12,13,14,15,16,1 7,19,21,22	No aplica	No aplica	No aplica	No aplica	1,11,20,21,	No Aplica	No Aplica		
Fo 322	Forestal	E, VS	AG, PE	P, M, I, N, A, N, P, TU, A, H, C, A	Conservación	Perdida de cobertura vegetal, peidaid de especies endemicas y comerciales tanto vegetal como animal	L4, L5, L6, L7, L8, L9, L11	E51, E2, E3, E5, E6, E8, E9, E10, E11, E12, E13, E14, E15, E17	2,6,7,8,12,29,30,31,32,33,34,37,41, 48,49,51,59,60,61,88,89,91,92,96,1 7,125,128,	30,31,32,33	4,5,6,7,10,12,1 3,15,16,17,18, 19,20,24,27,29, 31,32,33	1,2,4,6,7,10,11, 12,13,14,15,16,1 7,19,21,22	No aplica	No aplica	No aplica	No aplica	1,11,20,21,	No Aplica	No Aplica		
Fo 323	Forestal	AG, E, VS	PE, AH, TU	CAAC, P, M, I, N, A, N, P, A	Aprochamiento o	Perdida de cobertura vegetal, peidaid de especies endemicas y comerciales tanto vegetal como animal	L1, L3, L4, L5, L6, L7, L8, L9, L10, L11	E51, E2, E3, E4, E5, E6, E8, E9, E10, E11,	1,2,4,5,8,9,10,12,13,14,15,16,17,18 19,20,21,22,23,24,25,28,29,27,28,29 31,32,33,34,35,36,37,38,39,40,44,4 5,46,47,48,49,50,51,52,53,54,55,56 56,57,59,60,61,62,63,64,65,66,67, 68,69,71,72,73,74,75,76,77,78,79 80,81,82,83,84,85,86,87,88,89,91,91 92,93,94,95,96,97,98,99,100,104,105 106,107,108,109,110,112,114,115, 116,117,118,119,120,121,122,123, 124,125,126,127,128,129	1,2,3,4,5,6,7,8,9,10,12,1 3,14,15,16,17,19,20,21, 22,23,24,25, 32,33,34,35,36,37,38 39,40,41,42,43, 36	1,2,3,8,9,11,14 1,15,16,17,18,2 1,22,23,24,25, 26,29,29,34,34	No aplica	No aplica	No aplica	1,2,3,4,5,6,7,8,9,11,13, 14,15,17,18,19,20,22,2 3,24,25,26,27,30,31	1,2,3,4,5,6,7,8,9,10, 11,12,13,14,15,16,1 7,18,19,20,22,23,24, 25	No Aplica	No Aplica			

ANEXO C. DESCRIPCIÓN DE LAS UNIDADES DE GESTIÓN AMBIENTAL DEL ORDENAMIENTO ECOLÓGICO TERRITORIAL DE LA REGIÓN SIERRA COSTA, MICHOACÁN

Fo 324	Forestal	E, VS	AG, PE	PM,IN,ANP,TU,AH,CA,AC	Conservación	Perdida de cobertura vegetal, pérdida de especies endémicas y comerciales tanto vegetal como animal	L1, L2, L3,L4, L5, L8,L9,L10,L11	E51,E2,E3,E4,E5, E6,E8,E9,E10,E11	2,6,7,8,12,29,30,31,32,33,34,37,41, 48,49,51,59,61,62,63,64,69,66,67,56, 17,125,128	30,31,32,33	4,5,6,7,10,12, 13,15,16,17,18, 19,20,24,27,29, 31,32,33	1,2,4,6,7,10,11, 12,13,14,15,16,1, 7,19,21,22	No aplica	No Aplica	No Aplica	No aplica	No aplica	No aplica	1,11,20,21,	No Aplica	No Aplica	
Fo 325	Forestal	E, VS	AG, PE	PM,IN,ANP,TU,AH,CA,AC	Restauración	Perdida de cobertura vegetal, pérdida de especies endémicas y comerciales tanto vegetal como animal	L1,L2,L5, L7, L8,L9, L11	E51,E2,E3,E4,E5, E7,E8,E9,E10,E11, E14	1,5,6,15,17,21,22,23,24,25,28,29,3, 32,33,34,36,37,39,40,41,42,43,47, 48,49,50,51,52,53,54,55,56,57,56, 59,61,62,64,65,67,68,71,74,75,76,7, 7,78,8,82,84,85,86,87,89,90,91,92, 93,94,95,96,97,98,99,100,104,105, 106,107,108,109,110,112,114,115, 116,117,118,119,120,121,122,123, 124,125,126,127,128,129	30,31,32,33	1,2,7,8,9,12,13,14,15,18, 19,21,22,23,24,25,27,2 0,30,31,32,33,34,35,36, 37,38,40,41,42,43,	1,8,10,11,13,2 1,22,23,24,25, 28,29,30,31,33	1,8,10,14,18,19,2 0,	No aplica	No Aplica	No Aplica	No aplica	No aplica	No aplica	1,2,3,4,5,6,11,13,14,1, 5,17,20,22,	No Aplica	No Aplica
Fo 326	Forestal	E,	AG, PE	PM,IN,ANP,TU,AH,VS,C A,AC,M	Restauración	Perdida de cobertura vegetal, pérdida de especies endémicas y comerciales tanto vegetal como animal	L4, L5,L7,L8,L9,L11	E51,E2,E3,E5,E6, E7,E8,E9,E13,E14, E15,E17	1,5,6,15,17,21,22,23,24,25,28,29,3, 48,49,50,51,52,53,55,56,57,56, 59,61,62,64,65,67,68,71,74,75,76,7, 7,78,8,82,84,85,86,87,89,90,91,92, 93,94,95,96,97,98,99,100,104,105, 106,107,108,109,110,112,114,115, 116,117,118,119,120,121,122,123, 124,125,126,127,128,129	30,31,32,33	1,2,7,8,9,12,13,14,15,18, 19,21,22,23,24,25,27,2 0,30,31,32,33,34,35,36, 37,38,40,41,42,43,	1,8,10,11,13,2 1,22,23,24,25, 28,29,30,31,33	No aplica	No aplica	No Aplica	No aplica	No aplica	1,2,3,4,5,6,11,13,14,1, 5,17,20,22,	No Aplica	No Aplica		
Fo 327	Forestal	M, E	AG, PE, IN	CA,AC,P,VS,IN,ANP,B SA,TU	Apropiamiento o	Perdida de cobertura vegetal, pérdida de especies endémicas y comerciales tanto vegetal como animal	L1, L3,L4, L5, L8,L9,L10,L11,L12	E51,E2,E3,E4,E5, E6,E8,E9,E10,E11, E19	1,2,4,5,6,7,8,9,10,12,1, 3,14,15,16,17,18,20,21, 22,23,24,25,27,28,29,30,31, 32,33,34,35,36,38,37,38, 39,40,41,42,43,	1,2,3,8,9,11,14 15,16,17,18,2 1,22,23,24,25, 28,29,30,31,32, 33,34,35,36,38,37,38, 39,40,41,42,43,	No aplica	No aplica	No Aplica	No aplica	1,2,3,4,5,6,7,8,9,10, 11,12,14,15,17,18,1 9,20,21,22,23,24,25, 26,27,28,30,31,32, 34,35,36	No aplica	No aplica					
Fo 328	Forestal	E, VS	AG, PE	PM,IN,ANP,TU,AH,CA,AC	Conservación	Perdida de cobertura vegetal, pérdida de especies endémicas y comerciales tanto vegetal como animal	L4,L5,L8, L8, L11	E51,E2,E3,E5,E6, E8,E9,E10,E13,E14, E15,E17	No aplica	No aplica	4,5,6,7,10,12, 13,15,16,17,18, 19,20,24,27,29, 31,32,33	1,2,4,6,7,10,11, 12,13,14,15,16,1, 7,19,21,22	No aplica	No Aplica	1,2,3,4,5,6,7,8,9,10, 1,2,3,4,5,6,7,8,9,10, 6,57,58,60,61,70,71	No aplica	No aplica	No aplica	No aplica	No Aplica	No Aplica	
Fo 329	Forestal	E	M, TU, AH, PE	AG,AC,P,IN,ANP,VS,B SA,CA	Apropiamiento o	Perdida de cobertura vegetal, pérdida de especies endémicas y comerciales tanto vegetal como animal	L1, L3,L4, L5, L8,L9,L10,L11,L12	E51,E2,E3,E4,E5, E6,E8,E9,E10,E11, L19	No aplica	1,2,3,4,5,6,7,8,9,10,12,1, 3,14,15,16,17,18,20,21, 22,23,24,25,27,28,29,30,31, 32,33,34,35,36,38,37,38, 39,40,41,42,43,	1,2,3,8,9,11,14 15,16,17,18,2 1,22,23,24,25, 28,29,30,31,32, 33,34,35,36,38,37,38, 39,40,41,42,43,	No aplica	No aplica	No Aplica	No aplica	1,2,3,4,5,6,7,8,9,10,11,13, 14,15,17,18,19,20,22,2 3,24,25,26,27,30,31	1,2,3,4,5,6,7,8,9,10, 11,12,14,15,17,18,1 9,20,21,22,23,24,25, 26,27,28,30,31,32, 34,35,36	1,2,3,4,5,6,7,8,9,11,15,1 6,17,18,19,20,21,22	No aplica	No aplica		
Fo 330	Forestal	E, VS	AG, PE	PM,IN,ANP,TU,AH,CA,AC	Conservación	Perdida de cobertura vegetal, pérdida de especies endémicas y comerciales tanto vegetal como animal	L2, L4,L5,L6, L7,L8,L9,L11	E51,E2,E3,E5,E6, E8,E9,E10,E13,E14, E15,E17	2,6,7,8,12,29,30,31,32,33,34,37,41, 48,49,51,59,61,62,63,64,69,66,67, 17,125,128	30,31,32,33	4,5,6,7,10,12, 13,15,16,17,18, 19,20,24,27,29, 31,32,33	1,2,4,6,7,10,11, 12,13,14,15,16,1, 7,19,21,22	No aplica	No Aplica	No Aplica	No aplica	No aplica	1,11,20,21,	No Aplica	No Aplica		
Fo 331	Forestal	M, E	AH, AG, PE	CA,AC,P,VS,IN,ANP,B SA,TU	Apropiamiento o	Perdida de cobertura vegetal, pérdida de especies endémicas y comerciales tanto vegetal como animal	L4,L5,L6, L7,L8,L9,L11	E51,E2,E3,E5,E6, E8,E9,E10,E11, E15,E17	1,2,4,5,6,7,8,9,10,12,13,14,15,16,17,18 19,20,21,22,23,24,25,26,27,28,29, 31,32,33,34,35,36,37,38,39,40,44,4 4,46,47,48,49,50,51,52,53,54,55,56 58,57,59,60,61,62,63,64,69,66,67, 68,69,71,72,73,74,75,76,77,78,79,8 0,81,82,83,84,85,86,87,89,90,91,92 93,94,95,96,97,98,99,100,104,105, 106,107,108,109,110,112,114,115, 116,117,118,119,120,121,122,123, 124,125,126,127,128,129	30,31,32,33	1,2,4,5,6,7,8,9,10,12,1, 3,14,15,16,17,18,20,21, 22,23,24,25,27,28,29,30,31, 32,33,34,35,36,38,37,38, 39,40,41,42,43,	1,2,3,8,9,11,14 15,16,17,18,2 1,22,23,24,25, 28,29,30,31,32, 33,34,35,36,38,37,38, 39,40,41,42,43,	No aplica	No aplica	No Aplica	No aplica	1,2,3,4,5,6,7,8,9,10,11,13, 14,15,17,18,19,20,22,2 3,24,25,26,27,30,31	1,2,3,4,5,6,7,8,9,10, 11,12,14,15,17,18,1 9,20,21,22,23,24,25, 26,27,28,30,31,32, 34,35,36	No aplica	No aplica		
Fo 332	Forestal	M, E	AH, AG, PE	CA,AC,P,VS,IN,ANP,B SA,TU	Apropiamiento o	Perdida de cobertura vegetal, pérdida de especies endémicas y comerciales tanto vegetal como animal	L1, L2, L3,L4, L4, L8,L9,L10,L11,L12	E51,E2,E3,E4,E5, E6,E8,E9,E10,E11, E19	1,2,4,5,6,7,8,9,10,12,13,14,15,16,17,18 19,20,21,22,23,24,25,26,27,28,29, 31,32,33,34,35,36,37,38,39,40,44,4 4,46,47,48,49,50,51,52,53,54,55,56 58,57,59,60,61,62,63,64,69,66,67, 68,69,71,72,73,74,75,76,77,78,79,8 0,81,82,83,84,85,86,87,89,90,91,92 93,94,95,96,97,98,99,100,104,105, 106,107,108,109,110,112,114,115, 116,117,118,119,120,121,122,123, 124,125,126,127,128,129	30,31,32,33	1,2,4,5,6,7,8,9,10,12,1, 3,14,15,16,17,18,20,21, 22,23,24,25,27,28,29,30,31, 32,33,34,35,36,38,37,38, 39,40,41,42,43,	1,2,3,8,9,11,14 15,16,17,18,2 1,22,23,24,25, 28,29,30,31,32, 33,34,35,36,38,37,38, 39,40,41,42,43,	No aplica	No aplica	No Aplica	No aplica	1,2,3,4,5,6,7,8,9,10,11,13, 14,15,17,18,19,20,22,2 3,24,25,26,27,30,31	1,2,3,4,5,6,7,8,9,10, 11,12,14,15,17,18,1 9,20,21,22,23,24,25, 26,27,28,30,31,32, 34,35,36	No aplica	No aplica		
Fo 333	Forestal	E, VS	AG, PE	PM,IN,ANP,TU,AH,CA,AC	Conservación	Perdida de cobertura vegetal, pérdida de especies endémicas y comerciales tanto vegetal como animal	L5,L7,L8,L9,L11	E51,E2,E3,E5,E6, E8,E9,E10,E13,E14, E15,E17	2,6,7,8,12,29,30,31,32,33,34,37,41, 48,49,51,59,61,62,63,64,69,66,67, 17,125,128	30,31,32,33	4,5,6,7,10,12, 13,15,16,17,18, 19,20,24,27,29, 31,32,33	1,2,4,6,7,10,11, 12,13,14,15,16,1, 7,19,21,22	No aplica	No Aplica	No Aplica	No aplica	No aplica	1,11,20,21,	No Aplica	No Aplica		
Fo 334	Forestal	M, E	PE, AG, IN	AC,P,ANP,VS,BSA,TU, AH,CA	Apropiamiento o	Perdida de cobertura vegetal, pérdida de especies endémicas y comerciales tanto vegetal como animal	L1, L2, L3,L4, L5, L8,L9,L10,L11,L12	E51,E2,E3,E4,E5, E6,E8,E9,E10,E11, E19	1,2,4,5,6,7,8,9,10,12,13,14,15,16,17,18 19,20,21,22,23,24,25,26,27,28,29, 31,32,33,34,35,36,37,38,39,40,44,4 4,46,47,48,49,50,51,52,53,54,55,56 58,57,59,60,61,62,63,64,69,66,67, 68,69,71,72,73,74,75,76,77,78,79,8 0,81,82,83,84,85,86,87,89,90,91,92 93,94,95,96,97,98,99,100,104,105, 106,107,108,109,110,112,114,115, 116,117,118,119,120,121,122,123, 124,125,126,127,128,129	30,31,32,33	1,2,4,5,6,7,8,9,10,12,1, 3,14,15,16,17,18,20,21, 22,23,24,25,27,28,29,30,31, 32,33,34,35,36,38,37,38, 39,40,41,42,43,	1,2,3,8,9,11,14 15,16,17,18,2 1,22,23,24,25, 28,29,30,31,32, 33,34,35,36,38,37,38, 39,40,41,42,43,	No aplica	No aplica	No Aplica	No aplica	1,2,3,4,5,6,7,8,9,10,11,13, 14,15,17,18,19,20,22,2 3,24,25,26,27,30,31	1,2,3,4,5,6,7,8,9,10, 11,12,14,15,17,18,1 9,20,21,22,23,24,25, 26,27,28,30,31,32, 34,35,36	No aplica	No aplica		
Fo 335	Forestal	E, VS	AG, PE	PM,IN,ANP,TU,AH,CA,AC	Conservación	Perdida de cobertura vegetal, pérdida de especies endémicas y comerciales tanto vegetal como animal	L4,L5,L6, L1,L11,L9,L11	E51,E2,E3,E5,E6, E8,E9,E10,E13,E14, E15,E17	2,6,7,8,12,29,30,31,32,33,34,37,41, 48,49,51,59,61,62,63,64,69,66,67, 17,125,128	30,31,32,33	4,5,6,7,10,12, 13,15,16,17,18, 19,20,24,27,29, 31,32,33	1,2,4,6,7,10,11, 12,13,14,15,16,1, 7,19,21,22	No aplica	No Aplica	No Aplica	No aplica	No aplica	1,11,20,21,	No Aplica	No Aplica		
Fo 336	Forestal	M, E	IN, AH, CA, M	AG,PE,AC,P,ANP,VS,B SA	Apropiamiento o	Perdida de cobertura vegetal, pérdida de especies endémicas y comerciales tanto vegetal como animal	L1,L2,L4,L5,L6, L7, L8,L9,L11, L12	E51,E2,E3,E5,E6, E7,E8,E9,E11,E14, E19	No aplica	No aplica	1,2,3,8,9,11,14 15,16,17,18,2 1,22,23,24,25, 28,29,30,31,32, 33,34,35,36,38,37,38, 39,40,41,42,43,	1,2,4,6,7,10,11, 12,13,14,15,16,1, 7,19,21,22	No aplica	No Aplica	No Aplica	No aplica	1,2,3,4,5,6,7,8,9,10,11,13,14, 15,17,18,19,20,22,2 3,24,25,26,27,30,31	1,2,3,4,5,6,7,8,9,10, 11,12,14,15,17,18,1 9,20,21,22,23,24,25, 26,27,28,30,31,32, 34,35,36	No aplica	No aplica		
Fo 337	Forestal	VS, E, TU	PE, AH	CA,AG,AC,P,MI,ANP, P,BSA	Restauración	Perdida de cobertura vegetal, pérdida de especies endémicas y comerciales tanto vegetal como animal	L1,L2,L4, L5,L6, L7,L8	E51,E2,E3,E5,E6, E7,E8,E9,E11,E14	No aplica	1,2,7,8,9,12,13,14,15,18 19,21,22,23,24,25,27,2 0,30,31,32,33,34,35,36, 37,38,40,41,42,43,	1,8,10,11,13,2 1,22,23,24,25, 28,29,30,31,33	1,8,10,14,18,19,2 0,	No aplica	No Aplica	No Aplica	No aplica	1,2,3,4,5,6,7,8,9,10, 11,13,14, 15,19,20,22,26,27,29	No aplica	No aplica			
Fo 338	Forestal	BSA, AG, PE, AH, TU	VS, E	CA,AC,P,MI,ANP,ANP	Apropiamiento o	Perdida de cobertura vegetal, pérdida de especies endémicas y comerciales tanto vegetal como animal	L1, L2, L3,L4, L5, L8,L9,L10,L11	E51,E2,E3,E4,E5, E6,E8,E9,E10,E11, E19	1,2,4,5,6,7,8,9,10,12,13,14,15,16,17,18 19,20,21,22,23,24,25,26,27,28,29, 31,32,33,34,35,36,37,38,39,40,44,4 4,46,47,48,49,50,51,52,53,54,55,56 58,57,59,60,61,62,63,64,69,66,67, 68,69,71,72,73,74,75,76,77,78,79,8 0,81,82,83,84,85,86,87,89,90,91,92 93,94,95,96,97,98,99,100,104,105, 106,107,108,109,110,112,114,115, 116,117,118,119,120,121,122,123, 124,125,126,127,128,129	30,31,32,33	1,2,3,8,9,11,14 15,16,17,18,2 1,22,23,24,25, 28,29,30,31,32, 33,34,35,36,38,37,38, 39,40,41,42,43,	1,2,3,5,6,7,8,9,11,13, 14,15,17,18,19,20,22,2 3,23,35,36,37,38,41,43, 44,46,47,49,51,52,53,54 5,6,67,68,72	No aplica	No aplica	No Aplica	No aplica	1,2,3,4,5,6,7,8,9,10,11,15,1 6,17,18,19,20,21,22	1,2,3,4,5,6,7,8,9,10, 11,12,14,15,17,18,1 9,20,21,22,23,24,25, 26,27,28,30,31,32, 34,35,36	1,2,3,4,5,6,7,8,9,11,15,1 6,17,18,19,20,21,22	No aplica	No aplica	

ANEXO C. DESCRIPCIÓN DE LAS UNIDADES DE GESTIÓN AMBIENTAL DEL ORDENAMIENTO ECOLÓGICO TERRITORIAL DE LA REGIÓN SIERRA COSTA, MICHOACÁN

Fo 355	Forestal	AG, PE, VS	TU, E	CAAC, P, M, I, N, A, N, P, B, S, A, A, H	Restauración	Perdida de cobertura vegetal, pérdida de suelo	L1, L2, L3, L4, L5, L8, L9, L10, L11, L12	E51, E2, E3, E4, E5, E6, E8, E9, E12	1,5,6,15,17,21,22,23,24,25,28,29,31,32,33,34,36,37,38,40,41,42,43,47,48,49,50,51,52,53,55,56,56,57,58,59,61,62,64,65,67,68,71,74,75,76,77,78,84,86,88,89,90,91,92,93,94,95,96,98,99,100,101,102,103,104,105,110,112,113,115,116,117,118,119,120,121,123,124,125,128,129	1,2,7,8,9,12,13,14,15,18,19,21,22,23,24,26,27,28,30,31,33,34,35,36,37,38,40,41,42,43,35	1,9,10,11,13,2,22,23,24,25,28,29,30,31,33	1,8,9,14,18,19,2,0	No aplica	No Aplica	No Aplica	1,2,3,4,5,6,7,8,9,10,11,13,14,15,19,20,22,26,27,29	No aplica	No aplica	1,2,3,4,5,6,7,8,9,10,11,17,18,19,21,22	1,2,3,4,6,11,13,14,1,5,17,20,22	No Aplica	No Aplica
Fo 356	Forestal	E, VS	AG, PE	P, M, I, N, A, N, P, T, U, A, H, C, A, .A, C	Conservación	Perdida de cobertura vegetal, pérdida de suelo	L1, L2, L3, L4, L5, L8, L9, L10, L11	E51, E2, E3, E4, E5, E6, E8, E9, E12	2,6,7,8,12,29,30,31,32,33,34,37,41,48,49,51,59,60,61,68,89,91,92,96,1,17,125,128	30,31,32,33	4,5,6,7,10,12,1,15,16,17,18,19,20,24,27,29,31,32,33	1,2,4,6,7,10,11,12,13,14,15,16,1,7,19,21,22	No aplica	No Aplica	No Aplica	No aplica	No aplica	3,5,6,7,8,10,11,12,13,1,4,19	1,11,20,21	No Aplica	No Aplica	
Fo 357	Forestal	E, TU	G, PE, AH	P, M, I, N, A, N, P, V, S, C, A, C, A	Conservación	Perdida de cobertura vegetal, pérdida de suelo	L1, L2, L3, L4, L5, L8, L9, L10, L11	E51, E2, E3, E4, E5, E6, E8, E9, E12	2,6,7,8,12,29,30,31,32,33,34,37,41,48,49,51,59,60,61,68,89,91,92,96,1,17,125,128	30,31,32,33	4,5,6,7,10,12,1,15,16,17,18,19,20,24,27,29,31,32,33	1,2,4,6,7,10,11,12,13,14,15,16,1,7,19,21,22	No aplica	No Aplica	No Aplica	No aplica	No aplica	3,5,6,7,8,10,11,12,13,1,4,19	1,11,20,21	No Aplica	No Aplica	
Fo 358	Forestal	E, VS, TU	AG, PE	P, M, I, N, A, N, P, A, H, C, A, A, C	Conservación	Perdida de cobertura vegetal, pérdida de suelo	L1, L2, L4, L5, L8, L9, L11	E51, E2, E3, E4, E5, E6, E8, E9, E14	2,6,7,8,12,29,30,31,32,33,34,37,41,48,49,51,59,60,61,68,89,91,92,96,1,17,125,128	30,31,32,33	4,5,6,7,10,12,1,15,16,17,18,19,20,24,27,29,31,32,33	1,2,4,6,7,10,11,12,13,14,15,16,1,7,19,21,22	No aplica	No Aplica	No Aplica	No aplica	No aplica	3,5,6,7,8,10,11,12,13,1,4,19	1,11,20,21	No Aplica	No Aplica	
Fo 359	Forestal	BSA, V, S, E	ANP	CA, A, G, P, E, A, C, P, M, I, N, A, N, P, A, H	Restauración	Perdida de cobertura vegetal, pérdida de suelo	L5, L9, L11	E51, E2, E3, E5, E6, E8, E9, E10, E11, E12, E15, E17	No aplica	No aplica	1,9,10,11,13,2,22,23,24,25,28,29,30,31,33	No aplica	No aplica	2,7,9,10	4,8,9,10,11,14,15,16,17,18,19,20,23,24,26,27,28,29,32,37,43,46,49,51,5,2,54,57,58,60,61,68,70	No aplica	No aplica	1,2,3,4,6,11,13,14,1,5,17,20,22	No Aplica	No Aplica		
Fo 360	Forestal	M, E	VS, IN	A, G, P, E, A, C, P, M, I, N, T, U, A, H, C, A	Apropiamiento o	Perdida de cobertura vegetal, pérdida de suelo	L1, L2, L3, L4, L5, L8, L9, L10, L11, L12	E51, E2, E3, E4, E5, E6, E8, E9, E19	No aplica	No aplica	1,2,3,8,9,11,14,15,16,17,18,2,22,23,24,25,28,29,30,31,33,35	1,2,3,5,6,7,8,9,1,1,14,16,16,20,28,29,30,31,33,35	No aplica	No Aplica	1,2,3,4,9,11,12,13,15,16,1,6	1,2,3,4,5,6,7,8,9,10,11,12,14,15,16,17,8,1,9,20,21,22,23,24,25,26,27,28,30,31,32,34,35,36	No Aplica	1,2,3,4,6,11,13,14,1,5,17,20,22	No Aplica	No Aplica		
Fo 361	Forestal	BSA, VS	ANP, E	CA, A, G, P, E, A, C, P, M, I, N, T, U, A, H, C, A	Conservación	Perdida de cobertura vegetal, pérdida de suelo	L1, L2, L3, L4, L5, L6, L7	E51, E2, E3, E4, E5, E6, E8, E9	No aplica	No aplica	4,5,6,7,10,12,1,15,16,17,18,19,20,24,27,29,31,32,33	1,2,4,6,7,10,11,12,13,14,15,16,1,7,19,21,22	No aplica	1,2,3,4,5,6,7,8,9,10	No aplica	No aplica	No aplica	1,11,20,21	No Aplica	No Aplica		
Fo 362	Forestal	BSA, VS	ANP, E	CA, A, G, P, E, A, C, P, M, I, N, T, U, A, H, C, A	Conservación	Perdida de cobertura vegetal, pérdida de suelo	L4, L5, L8, L7, L8, L9, L11	E51, E2, E3, E5, E6, E8, E9, E10, E11, E12, E13, E14, E15, E17	No aplica	No aplica	4,5,6,7,10,12,1,15,16,17,18,19,20,24,27,29,31,32,33	1,2,4,6,7,10,11,12,13,14,15,16,1,7,19,21,22	No aplica	1,2,3,4,5,6,7,8,9,10	No aplica	No aplica	No aplica	1,11,20,21	No Aplica	No Aplica		
Fo 363	Forestal	BSA, AH, TUCAP	VS, E, AG, PE	AC, M, I, N, A, N, P	Apropiamiento o	Perdida de cobertura vegetal, pérdida de suelo	L1, L2, L4, L5, L8, L9, L11	E51, E2, E3, E5, E6, E7, E8, E9, E14	1,2,4,5,8,9,10,12,13,14,15,16,17,18,19,20,21,22,23,24,25,26,27,28,29,31,32,33,34,35,36,37,38,39,40,44,4,46,47,48,49,50,51,52,53,54,55,56,58,59,60,61,62,63,64,65,66,67,68,69,71,72,73,74,75,76,77,78,79,8,81,82,83,84,85,86,87,89,90,91,92,93,94,95,96,98,99,100,104,105,106,107,108,109,110,112,114,115,116,117,118,119,120,121,122,123,124,125,126,127,128,129	1,2,3,4,5,6,7,8,9,10,12,1,14,15,16,17,19,20,21,22,23,24,25,28,29,30,31,32,33,34,35,36,37,38,39,40,41,42,43,35	1,2,3,8,9,11,14,15,16,17,18,2,22,23,24,25,28,29,30,31,33	1,2,3,5,6,7,8,9,1,1,14,16,16,20,28,29,30,31,33,35	Lo que corresponde a la Ley de Aguas Nacionales	No Aplica	4,5,6,7,8,9,11,12,13,14,15,16,17,18,19,20,21,22,23,24,27,28,29,30,31,3,2,3,35,36,37,38,41,43,44,46,47,49,51,52,53,3,24,25,26,27,30,31	Lo que corresponde a la Ley de Pesca y Acuicultura	Lo que corresponde a la Ley de Pesca y Acuicultura					
Fo 364	Forestal	BSA, V, S, E	ANP, CA	A, G, P, E, A, C, P, M, I, N, A, N, P, A, H	Restauración	Perdida de cobertura vegetal, pérdida de suelo	L1, L2, L4, L5, L6, L7	E51, E2, E3, E5, E6, E7, E8, E9, E10, E11, E12, E14	No aplica	No aplica	1,9,10,11,13,2,22,23,24,25,28,29,30,31,33,35	No aplica	No aplica	2,7,9,10	4,8,9,10,11,14,15,16,17,18,19,20,23,24,26,27,28,29,32,37,43,46,49,51,5,2,54,57,58,60,61,68,70	No aplica	No aplica	1,2,3,4,6,11,13,14,1,5,17,20,22	No Aplica	No Aplica		
Fo 365	Forestal	AG, PE, VS, AH	TU, E	CAAC, P, M, I, N, A, N, P, B, S, A	Restauración	Perdida de cobertura vegetal, pérdida de suelo	L4, L5, L7, L8, L9, L11	E51, E2, E3, E5, E6, E8, E9, E10, E11, E12, E13, E14, E15, E17	1,5,6,15,17,21,22,23,24,25,28,29,31,32,33,34,36,37,38,40,41,42,43,47,48,49,50,51,52,53,55,56,56,57,58,59,61,62,64,65,67,68,71,74,75,76,77,78,84,86,88,89,90,91,92,93,94,95,96,98,99,100,101,102,103,104,105,110,112,113,115,116,117,118,119,120,121,123,124,125,128,129	1,2,7,8,9,12,13,14,15,18,19,21,22,23,24,26,27,28,29,30,31,33,34,35,36,37,38,40,41,42,43,35	1,9,10,11,13,2,22,23,24,25,28,29,30,31,33	1,8,9,14,18,19,2,0	No aplica	No Aplica	No Aplica	1,2,3,4,5,6,7,8,9,10,11,13,14,15,19,20,22,26,27,29	No aplica	No aplica	1,2,3,4,5,6,7,8,9,10,11,17,18,19,21,22	1,2,3,4,6,11,13,14,1,5,17,20,22	No Aplica	No Aplica
Fo 366	Forestal	AG, VS, E	PE, TU	CAAC, P, M, I, N, A, N, P, B, S, A, A, H	Apropiamiento o	Perdida de cobertura vegetal, pérdida de suelo	L4, L5, L7, L9, L8, L11	E51, E2, E3, E5, E6, E8, E9, E10, E11, E12, E13, E14, E15, E17	1,2,4,5,8,9,10,12,13,14,15,16,17,18,19,20,21,22,23,24,25,26,27,28,29,31,32,33,34,35,36,37,38,39,40,44,4,46,47,48,49,50,51,52,53,54,55,56,58,59,60,61,62,63,64,65,66,67,68,69,71,72,73,74,75,76,77,78,79,8,81,82,83,84,85,86,87,89,90,91,92,93,94,95,96,98,99,100,104,105,106,107,108,109,110,112,114,115,116,117,118,119,120,121,122,123,124,125,126,127,128,129	1,2,3,4,5,6,7,8,9,10,12,1,14,15,16,17,19,20,21,22,23,24,25,28,29,30,31,32,33,34,35,36,37,38,39,40,41,42,43,35	1,2,3,8,9,11,14,15,16,17,18,2,22,23,24,25,28,29,30,31,33	1,2,3,5,6,7,8,9,1,1,14,16,16,20,28,29,30,31,33,35	No aplica	No Aplica	No Aplica	No aplica	No aplica	1,2,3,4,5,6,7,8,9,10,11,13,14,15,16,17,18,19,20,21,22	1,2,3,4,5,6,7,8,9,10,11,12,13,14,15,16,1,7,18,19,20,21,22	No Aplica	No Aplica	
Fo 367	Forestal	AG, VS, E	PE, TU	CAAC, P, M, I, N, A, N, P, B, S, A, A, H	Apropiamiento o	Perdida de cobertura vegetal, pérdida de suelo	L1, L2, L3, L4, L5, L8, L9, L10, L11	E51, E2, E3, E4, E5, E6, E8, E9, E10, E11	1,5,6,15,17,21,22,23,24,25,28,29,31,32,33,34,36,37,38,40,41,42,43,47,48,49,50,51,52,53,55,56,56,57,58,59,61,62,64,65,67,68,71,74,75,76,77,78,84,86,88,89,90,91,92,93,94,95,96,98,99,100,101,102,103,104,105,110,112,113,115,116,117,118,119,120,121,123,124,125,128,129	1,2,7,8,9,12,13,14,15,18,19,21,22,23,24,26,27,28,29,30,31,33,34,35,36,37,38,40,41,42,43,35	1,9,10,11,13,2,22,23,24,25,28,29,30,31,33	1,8,9,14,18,19,2,0	No aplica	No Aplica	No Aplica	No aplica	No aplica	1,2,3,4,6,11,13,14,1,5,17,20,22	No Aplica	No Aplica		
Fo 368	Forestal	BSA, V, S, E	ANP	CA, A, G, P, E, A, C, P, M, I, N, A, N, P, A, H	Restauración	Perdida de cobertura vegetal, pérdida de suelo	L4, L5, L7, L8, L9, L11	E51, E2, E3, E5, E6, E8, E9, E10, E11, E15, E17	No aplica	No aplica	1,9,10,11,13,2,22,23,24,25,28,29,30,31,33	1,8,9,14,18,19,2,0	No aplica	2,7,9,10	4,8,9,10,11,14,15,16,17,18,19,20,23,24,26,27,28,29,32,37,43,46,49,51,5,2,54,57,58,60,61,68,70	No aplica	No aplica	1,2,3,4,6,11,13,14,1,5,17,20,22	No Aplica	No Aplica		
Fo 369	Forestal	M, E	PE, AG, IN	AC, P, A, N, P, V, S, B, S, A, T, A, H, C, A	Apropiamiento o	Perdida de cobertura vegetal, pérdida de suelo	L1, L2, L4, L5, L8, L9, L11, L12	E51, E2, E3, E5, E6, E7, E8, E9, E10, E11, E12, E13, E14, E15, E17	1,5,6,15,17,21,22,23,24,25,28,29,31,32,33,34,36,37,38,40,41,42,43,47,48,49,50,51,52,53,55,56,56,57,58,59,61,62,64,65,67,68,71,74,75,76,77,78,79,8,81,82,83,84,85,86,87,89,90,91,92,93,94,95,96,98,99,100,101,102,103,104,105,110,112,113,115,116,117,118,119,120,121,123,124,125,128,129	1,2,7,8,9,12,13,14,15,18,19,21,22,23,24,26,27,28,29,30,31,33,34,35,36,37,38,40,41,42,43,35	1,9,10,11,13,2,22,23,24,25,28,29,30,31,33	1,8,9,14,18,19,2,0	No aplica	No Aplica	No Aplica	1,2,3,4,9,11,12,13,15,16,1,6	1,2,3,4,5,6,7,8,9,10,11,12,14,15,16,17,8,1,9,20,21,22,23,24,25,26,27,28,30,31,32,34,35,36	No Aplica	1,2,3,4,6,11,13,14,1,5,17,20,22	No Aplica	No Aplica	
Fo 370	Forestal	BSA, V, S, E	ANP	CA, A, G, P, E, A, C, P, M, I, N, A, N, P, A, H	Restauración	Perdida de cobertura vegetal, pérdida de suelo	L1, L2, L5, L7, L8, L9, L11	E51, E2, E3, E5, E6, E7, E8, E9, E10, E11, E12, E14	No aplica	No aplica	1,9,10,11,13,2,22,23,24,25,28,29,30,31,33	1,8,9,14,18,19,2,0	No aplica	2,7,9,10	4,8,9,10,11,14,15,16,17,18,19,20,23,24,26,27,28,29,32,37,43,46,49,51,5,2,54,57,58,60,61,68,70	No aplica	No aplica	1,2,3,4,6,11,13,14,1,5,17,20,22	No Aplica	No Aplica		
Fo 371	Forestal	VS, BSA, E	PE, AG, AH, TU	CAAC, P, M, I, N, A, N, P	Restauración	Perdida de cobertura vegetal, pérdida de suelo	L1, L2, L3, L4, L5, L8, L9, L10, L11	E51, E2, E3, E4, E5, E6, E8, E9, E10, E11	1,5,6,15,17,21,22,23,24,25,28,29,31,32,33,34,36,37,38,40,41,42,43,47,48,49,50,51,52,53,55,56,56,57,58,59,61,62,64,65,67,68,71,74,75,76,77,78,79,8,81,82,83,84,85,86,87,89,90,91,92,93,94,95,96,98,99,100,101,102,103,104,105,110,112,113,115,116,117,118,119,120,121,123,124,125,128,129	1,2,7,8,9,12,13,14,15,18,19,21,22,23,24,26,27,28,29,30,31,33,34,35,36,37,38,40,41,42,43,35	1,9,10,11,13,2,22,23,24,25,28,29,30,31,33	1,8,9,14,18,19,2,0	No aplica	No Aplica	No Aplica	4,8,9,10,11,14,15,16,17,18,19,20,23,24,26,27,28,29,32,37,43,46,49,51,5,2,54,57,58,60,61,68,70	No aplica	No aplica	1,2,3,4,5,6,7,8,9,10,11,12,13,14,15,16,1,7,18,19,20,21,22,23,24,25,26,27,28,30,31,32,34,35,36	No Aplica	No Aplica	
Fo 372	Forestal	E, VS	AG, PE	P, M, I, N, A, N, P, T, U, A, H, C, A, .A, C	Conservación	Perdida de cobertura vegetal, pérdida de suelo	L4, L5, L9, L11	E51, E2, E3, E5, E6, E8, E9, E10, E11, E15, E17	2,6,7,8,12,29,30,31,32,33,34,37,41,48,49,51,59,60,61,68,89,91,92,96,1,17,125,128	30,31,32,33	4,5,6,7,10,12,1,15,16,17,18,19,20,24,27,29,31,32,33	1,2,4,6,7,10,11,12,13,14,15,16,1,7,19,21,22	No aplica	No Aplica	No Aplica	No aplica	No aplica	1,11,20,21	No Aplica	No Aplica		

ANEXO C. DESCRIPCIÓN DE LAS UNIDADES DE GESTIÓN AMBIENTAL DEL ORDENAMIENTO ECOLÓGICO TERRITORIAL DE LA REGIÓN SIERRA COSTA, MICHOACÁN

Fo 42	Forestal	BSA, E, ANP	VS	CAAG,PE,AC,P,M,UN, TUAH	Conservación	Perdida de cobertura vegetal, pérdida de especies endémicas y comerciales tanto vegetal como animal	L4,L5,L6, L7,L8,L9,L11, L12	E51,E2,E3,E5,E6,E 8,E9,E10,E11,E12, E13,E14,E15,E17	No aplica	No aplica	4,5,6,7,10,12, 13,14,15,16,17, 18,19,20,21,22,23, 31,32,33	1,2,4,5,6,7,8,9,10, 11,12,13,14,15,16, 17,19,21,22	No aplica	1,2,3,4,5,6,7,8,9,10	1,2,3,4,5,6,7,8,9,10,11,12,13,14,15,16, 17,19,20,21,22,23, 31,32,33,34,35,36, 37,38,39,40,41,42, 43,44,45,46,47,48,49,50,51,52,53,54,55,56	No aplica	No aplica	No aplica	No aplica	1,11,20,21	No Aplica	No Aplica
Fo 43	Forestal	AG, E, VS	PE, AH, TU	CAAC,P,M,UN,ANP,BS A	Aprovechamiento	Perdida de cobertura vegetal, pérdida de especies endémicas y comerciales tanto vegetal como animal	L4,L5,L6, L7, L8,L9, L11, L12	E51,E2,E3,E5,E6,E 8,E9,E10,E11,E12, E13,E14,E15,E17	No aplica	No aplica	1,2,4,5,6,7,8,9,10,12,13,14,15,16,17,18 19,20,21,22,23,24,25,26,27,28,29, 31,32,33,34,35,36,37,38,39,40,41,42, 44,45,46,47,48,49,50,51,52,53,54,55,56	1,2,3,4,5,6,7,8,9,10,12,1, 15,16,17,18,2, 19,20,21,22	1,2,3,5,6,7,8,9,11, 13	1,2,3,4,5,6,7,8,9,10,11,13, 14,15,17,18,19,20,22, 3,34,25,26,27,30,31	No aplica	No aplica	No aplica	No aplica	1,2,3,4,5,6,7,8,9,10, 11,12,13,14,15,16,1 7,18,19,20,22,23,24	No Aplica	No Aplica	
Fo 44	Forestal	AG, E, VS	PE, AH, TU	CAAC,P,M,UN,ANP,BS A	Aprovechamiento	Perdida de cobertura vegetal, pérdida de especies endémicas y comerciales tanto vegetal como animal	L1,L3,L4,L5,L6, L7,	E51,E2,E3,E5,E6,E 8,E9,E10,E11,E12, E13,E14,E15,E17	No aplica	No aplica	1,2,4,5,6,7,8,9,10,12,13,14,15,16,17,18 19,20,21,22,23,24,25,26,27,28,29, 31,32,33,34,35,36,37,38,39,40,41,42, 44,45,46,47,48,49,50,51,52,53,54,55,56	1,2,3,4,5,6,7,8,9,10,12,1, 15,16,17,18,2, 19,20,21,22	1,2,3,5,6,7,8,9,11, 13	1,2,3,4,5,6,7,8,9,10,11,13, 14,15,17,18,19,20,22, 3,34,25,26,27,30,31	No aplica	No aplica	No aplica	No aplica	1,2,3,4,5,6,7,8,9,10, 11,12,13,14,15,16,1 7,18,19,20,22,23,24	No Aplica	No Aplica	
Fo 45	Forestal	AG, E, VS	PE, AH, TU	CAAC,P,M,UN,ANP,BS A	Aprovechamiento	Perdida de cobertura vegetal, pérdida de especies endémicas y comerciales tanto vegetal como animal	L1,L3,L4,L5,L6, L7,	E51,E2,E3,E5,E6,E 8,E9,E10,E11,E12, E13,E14,E15,E17	No aplica	No aplica	1,2,4,5,6,7,8,9,10,12,13,14,15,16,17,18 19,20,21,22,23,24,25,26,27,28,29, 31,32,33,34,35,36,37,38,39,40,41,42, 44,45,46,47,48,49,50,51,52,53,54,55,56	1,2,3,4,5,6,7,8,9,10,12,1, 15,16,17,18,2, 19,20,21,22	1,2,3,5,6,7,8,9,11, 13	1,2,3,4,5,6,7,8,9,10,11,13, 14,15,17,18,19,20,22, 3,34,25,26,27,30,31	No aplica	No aplica	No aplica	No aplica	1,2,3,4,5,6,7,8,9,10, 11,12,13,14,15,16,1 7,18,19,20,22,23,24	No Aplica	No Aplica	
Fo 46	Forestal	AG, VS,E, AH	PE, TU	CAAC,P,M,UN,ANP,BS A	Aprovechamiento	Perdida de cobertura vegetal, pérdida de especies endémicas y comerciales tanto vegetal como animal	L1,L2,L5,L6, L7, L8,L9,L11	E51,E2,E3,E5,E6,E 8,E9,E10,E11,E12, E13,E14,E15,E17	No aplica	No aplica	1,2,3,8,9,11,14,15,16,17,18,21,22,2 3,24,25,27,28,29,30,31 32,33,34,35,36,37,38, 39,40,41,42,43, .	1,2,3,5,6,7,8,9,10,12, 13,14,15,16,17,19,20,21	1,2,3,5,6,7,8,9,11, 13,14,15,16,18,20	No aplica	No aplica	No aplica	No aplica	1,2,3,4,5,6,7,8,9,11,13, 14,15,17,18,19,20,22, 3,34,25,26,27,30,31	No Aplica	No Aplica		
Fo 47	Forestal	E, AH, AG	TU, PE, VS	ACP,M,UN,ANP,BSA,CA	Restauración	Perdida de cobertura vegetal, pérdida de especies endémicas y comerciales tanto vegetal como animal	L1, L4,L5,L6, L7, L8,L9, L11	E51,E2,E3,E5,E6,E 8,E9,E10,E11,E12, E13,E14,E15,E17	No aplica	No aplica	1,5,6,15,17,21,22,23,24,25,26,28,29, 31,32,33,34,35,36,37,38,39,40,41,42,43,4 7,48,49,50,51,52,53,55,56,57,58, 59,60,61,62,63,64,65,66,67, 68,69,71,72,73,74,75,76,77,78,79, 80,81,82,83,84,85,86,87,89,90,91,92 93,94,95,96,97,98,99,100,104,105, 106,107,108,109,110,112,114,115, 116,117,118,119,120,121,122,123, 124,125,126,127,128,129.	1,2,7,8,9,12,13,14,15,18, 19,21,22,23,24,26,27, 28,29,30,31,32,33,34,35,36, 37,38,40,41,42,43, .	1,8,9,14,18,19,2, 9,20	No aplica	No aplica	1,2,3,4,5,6,7,8,9,10,11,13,14, 15,16,18,20,22,23,24	No Aplica	No Aplica				
Fo 48	Forestal	AG, VS,E, AH	PE, TU	CAAC,P,M,UN,ANP,BS A	Aprovechamiento	Perdida de cobertura vegetal, pérdida de especies endémicas y comerciales tanto vegetal como animal	L4,L5,L6, L7, L8,L9, L11	E51,E2,E3,E5,E6,E 8,E9,E10,E11,E12, E13,E14,E15,E17	No aplica	No aplica	1,2,4,5,6,7,8,9,10,12,13,14,15,16,17,18 19,20,21,22,23,24,25,26,27,28,29, 31,32,33,34,35,36,37,38,39,40,41,42, 44,45,46,47,48,49,50,51,52,53,54,55,56	1,2,3,4,5,6,7,8,9,10,12,1, 15,16,17,18,2, 19,20,21,22	1,2,3,5,6,7,8,9,11, 13	1,2,3,4,5,6,7,8,9,10,11,13, 14,15,17,18,19,20,22, 3,34,25,26,27,30,31	No aplica	No aplica	No aplica	No aplica	1,2,3,4,5,6,7,8,9,10, 11,12,13,14,15,16,1 7,18,19,20,22,23,24	No Aplica	No Aplica	
Fo 49	Forestal	AG, VS,E, AH	PE, TU	CAAC,P,M,UN,ANP,BS A	Aprovechamiento	Perdida de cobertura vegetal, pérdida de especies endémicas y comerciales tanto vegetal como animal	L4,L5,L6, L7, L8,L9, L11	E51,E2,E3,E5,E6,E 8,E9,E10,E11,E12, E13,E14,E15,E17	No aplica	No aplica	1,2,4,5,6,7,8,9,10,12,13,14,15,16,17,18 19,20,21,22,23,24,25,26,27,28,29, 31,32,33,34,35,36,37,38,39,40,41,42, 44,45,46,47,48,49,50,51,52,53,54,55,56	1,2,3,4,5,6,7,8,9,10,12,1, 15,16,17,18,2, 19,20,21,22	1,2,3,5,6,7,8,9,11, 13	1,2,3,4,5,6,7,8,9,10,11,13, 14,15,17,18,19,20,22, 3,34,25,26,27,30,31	No aplica	No aplica	No aplica	No aplica	1,2,3,4,5,6,7,8,9,10, 11,12,13,14,15,16,1 7,18,19,20,22,23,24	No Aplica	No Aplica	
Fo 40	Forestal	AG, VS,E, AH	PE, TU	CAAC,P,M,UN,ANP,BS A	Aprovechamiento	Perdida de cobertura vegetal, pérdida de especies endémicas y comerciales tanto vegetal como animal	L4,L5,L6, L7, L8,L9, L11	E51,E2,E3,E5,E6,E 8,E9,E10,E11,E12, E13,E14,E15,E17	No aplica	No aplica	1,2,4,5,6,7,8,9,10,12,13,14,15,16,17,18 19,20,21,22,23,24,25,26,27,28,29, 31,32,33,34,35,36,37,38,39,40,41,42, 44,45,46,47,48,49,50,51,52,53,54,55,56	1,2,3,4,5,6,7,8,9,10,12,1, 15,16,17,18,2, 19,20,21,22	1,2,3,5,6,7,8,9,11, 13	1,2,3,4,5,6,7,8,9,10,11,13, 14,15,17,18,19,20,22, 3,34,25,26,27,30,31	No aplica	No aplica	No aplica	No aplica	1,2,3,4,5,6,7,8,9,10, 11,12,13,14,15,16,1 7,18,19,20,22,23,24	No Aplica	No Aplica	
Fo 42	Forestal	M, E	IN	AG,PE,AC,P,ANP,VS,BSA, CA, AH	Aprovechamiento	Perdida de cobertura vegetal, pérdida de especies endémicas y comerciales tanto vegetal como animal	L4,L5,L6, L7, L8,L9, L11, L12	E51,E2,E3,E5,E6,E 8,E9,E10,E11,E12, E13,E14,E15,E17, E18,E19	No aplica	No aplica	1,2,3,8,9,11,14, 15,16,17,18,2, 19,20,21,22,23,24,25, 26,27,28,29,30,31, 32,33,34,35,36,37,38, 39,40,41,42,43, .	No aplica	No aplica	No aplica	No aplica	1,2,3,4,5,6,7,8,9,10, 11,12,13,14,15,16,1 7,18,19,20,22,23,24, 25,26,27,28,29,30,31, 32,33,34,35,36,37,38, 39,40,41,42,43, .	No Aplica	No Aplica				
Fo 43	Forestal	AG, E, VS	PE, AH, TU	CAAC,P,M,UN,ANP,BS A	Aprovechamiento	Perdida de cobertura vegetal, pérdida de especies endémicas y comerciales tanto vegetal como animal	L4,L5,L6, L7, L8,L9, L11	E51,E2,E3,E5,E6,E 8,E9,E10,E11,E12, E13,E14,E15,E17, E18	No aplica	No aplica	1,2,4,5,6,7,8,9,10,12,13,14,15,16,17,18 19,20,21,22,23,24,25,26,27,28,29, 31,32,33,34,35,36,37,38,39,40,41,42, 44,45,46,47,48,49,50,51,52,53,54,55,56	1,2,3,4,5,6,7,8,9,10,12,1, 15,16,17,18,2, 19,20,21,22	1,2,3,5,6,7,8,9,11, 13	1,2,3,4,5,6,7,8,9,10,11,13, 14,15,17,18,19,20,22, 3,34,25,26,27,30,31	No aplica	No aplica	No aplica	No aplica	1,2,3,4,5,6,7,8,9,10, 11,12,13,14,15,16,1 7,18,19,20,22,23,24	No Aplica	No Aplica	

"Versión digital de consulta, carece de valor legal (artículo 8 de la Ley del Periódico Oficial)"

ANEXO C. DESCRIPCIÓN DE LAS UNIDADES DE GESTIÓN AMBIENTAL DEL ORDENAMIENTO ECOLÓGICO TERRITORIAL DE LA REGIÓN SIERRA COSTA, MICHOACÁN

Fo 424	Forestal	AG, PE, VS, AH	TU, E	CAAC, P, M, U, N, A, N, P, B, S, A	Restauración	Perdida de cobertura vegetal, pérdida de especies endémicas y comerciales tanto vegetal como animal	L4, L5, L6, L7, L8, L9, L11	E1, E2, E3, E4, E5, E6, E7, E8, E9, E10, E11, E12, E13, E14, E15, E17, E18	1,2,4,5,8,9,10,12,13,14,15,16,17,18,19,20,21,22,23,24,25,26,27,28,29,30,31,32,33,34,35,36,37,38,39,40,41,42,43,44,45,46,47,48,49,50,51,52,53,54,55,56,57,58,59,60,61,62,63,64,65,66,67,68,69,70,71,72,73,74,75,76,77,78,79,80,81,82,83,84,85,86,87,89,90,91,92,93,94,95,96,97,98,99,100,104,105,106,107,108,109,110,112,114,115,116,117,118,119,120,121,122,123,124,125,126,127,128,129	1,2,3,4,5,6,7,8,9,10,12,13,14,15,16,17,18,19,21,22,23,24,26,27,2	1,8,10,11,13,2	1,8,8,14,18,19,20	No aplica	No Aplica	No Aplica	12,3,7,8,9,10,11,13,14,15,19,20,22,26,27,29	No aplica	No aplica	1,2,3,4,5,6,7,9,11,15,16,17,18,19,20,21,22	1,2,3,4,6,11,13,14,15,17,20,22	No Aplica	No Aplica
Fo 425	Forestal	AG, PE, VS, AH	TU, E	CAAC, P, M, U, N, A, N, P, B, S, A	Restauración	Perdida de cobertura vegetal, pérdida de especies endémicas y comerciales tanto vegetal como animal	L1, L2, L3, L4, L5, L6, L7, L8, L9, L10, L11	E1, E2, E3, E4, E5, E6, E8, E9, E18	1,5,6,15,17,21,22,23,24,25,28,29,30,32,33,34,36,37,38,49,41,42,43,47,48,49,50,51,52,53,55,56,56,57,58,59,61,62,64,65,67,68,71,74,75,76,77,78,79,80,81,82,83,84,85,86,87,89,90,91,92,93,94,95,96,97,98,99,100,104,105,106,107,108,109,110,112,114,115,116,117,118,119,120,121,122,123,124,125,126,127,128,129	1,2,7,8,9,12,13,14,15,18,19,21,22,23,24,26,27,2	1,8,10,11,13,2	1,8,8,14,18,19,20	No aplica <td>No Aplica <td>No Aplica <td>1,2,3,7,8,9,10,11,13,14,15,19,20,22,26,27,29</td> <td>No aplica <td>No aplica <td>1,2,3,4,5,6,8,11,17,18,19,21,22</td> <td>1,2,3,4,6,11,13,14,15,17,20,22</td> <td>No Aplica <td>No Aplica</td> </td></td></td></td></td>	No Aplica <td>No Aplica <td>1,2,3,7,8,9,10,11,13,14,15,19,20,22,26,27,29</td> <td>No aplica <td>No aplica <td>1,2,3,4,5,6,8,11,17,18,19,21,22</td> <td>1,2,3,4,6,11,13,14,15,17,20,22</td> <td>No Aplica <td>No Aplica</td> </td></td></td></td>	No Aplica <td>1,2,3,7,8,9,10,11,13,14,15,19,20,22,26,27,29</td> <td>No aplica <td>No aplica <td>1,2,3,4,5,6,8,11,17,18,19,21,22</td> <td>1,2,3,4,6,11,13,14,15,17,20,22</td> <td>No Aplica <td>No Aplica</td> </td></td></td>	1,2,3,7,8,9,10,11,13,14,15,19,20,22,26,27,29	No aplica <td>No aplica <td>1,2,3,4,5,6,8,11,17,18,19,21,22</td> <td>1,2,3,4,6,11,13,14,15,17,20,22</td> <td>No Aplica <td>No Aplica</td> </td></td>	No aplica <td>1,2,3,4,5,6,8,11,17,18,19,21,22</td> <td>1,2,3,4,6,11,13,14,15,17,20,22</td> <td>No Aplica <td>No Aplica</td> </td>	1,2,3,4,5,6,8,11,17,18,19,21,22	1,2,3,4,6,11,13,14,15,17,20,22	No Aplica <td>No Aplica</td>	No Aplica
Fo 426	Forestal	BSA, E, ANP	VS	CAAG, PE, AC, P, M, U, N, TU, AH	Conservación	Perdida de cobertura vegetal, pérdida de especies endémicas y comerciales tanto vegetal como animal	L1, L3, L4, L5	E5, E6, E8, E9, E10, E11, E12, E13, E14, E15, E17	No aplica	No aplica	4,5,6,7,10,12,13,15,16,17,18,19,20,24,27,29	1,2,4,6,7,10,11,12,13,14,15,16,17,19,21,22	No aplica <td>1,2,3,4,5,6,7,8,9,10</td> <td>1,2,3,4,5,7,10,11,15,16,23,24,25,26,27,29,34,37</td> <td>No aplica <td>No aplica <td>No aplica</td> <td>1,11,20,21</td> <td>No Aplica <td>No Aplica</td> </td></td></td>	1,2,3,4,5,6,7,8,9,10	1,2,3,4,5,7,10,11,15,16,23,24,25,26,27,29,34,37	No aplica <td>No aplica <td>No aplica</td> <td>1,11,20,21</td> <td>No Aplica <td>No Aplica</td> </td></td>	No aplica <td>No aplica</td> <td>1,11,20,21</td> <td>No Aplica <td>No Aplica</td> </td>	No aplica	1,11,20,21	No Aplica <td>No Aplica</td>	No Aplica	
Fo 427	Forestal	AG, E, VS	PE, AH, TU, CA	AC, P, M, U, N, A, N, P, B, S, A	Aprovechamiento	Perdida de cobertura vegetal, pérdida de especies endémicas y comerciales tanto vegetal como animal	L1, L2, L3, L4, L5, L6, L7, L8, L9, L10, L11	E1, E2, E3, E4, E5, E6, E8, E9, E18	1,2,4,5,8,9,10,12,13,14,15,16,17,18,19,20,21,22,23,24,25,26,27,28,29,30,31,32,33,34,36,37,38,39,40,44,45,46,47,48,49,50,51,52,53,54,55,56,57,59,60,61,62,63,64,65,66,67,68,69,71,72,73,74,75,76,77,78,79,80,81,82,83,84,85,86,87,89,90,91,92,93,94,95,96,97,98,99,100,104,105,106,107,108,109,110,112,114,115,116,117,118,119,120,121,122,123,124,125,126,127,128,129	1,2,3,4,5,6,7,8,9,10,12,13,14,15,16,17,18,19,21,22,23,24,26,27,2	1,2,3,8,9,11,14	1,2,3,5,6,7,8,9,10,11,14,16,18,20	Lo que corresponde a la ley de Aguas Nacionales	No Aplica	No Aplica	1,2,3,4,5,6,7,8,9,11,13,14,15,17,18,19,20,22,3,4,5,6,7,8,9,10,11,15,16,17,18,19,20,22,23,24,25	No aplica <td>No aplica <td>1,2,3,4,5,6,7,9,11,15,16,17,18,19,20,21,22</td> <td>1,2,3,4,5,6,7,8,9,10,11,12,13,14,15,16,17,18,19,20,22,23,24,25</td> <td>No Aplica <td>No Aplica</td> </td></td>	No aplica <td>1,2,3,4,5,6,7,9,11,15,16,17,18,19,20,21,22</td> <td>1,2,3,4,5,6,7,8,9,10,11,12,13,14,15,16,17,18,19,20,22,23,24,25</td> <td>No Aplica <td>No Aplica</td> </td>	1,2,3,4,5,6,7,9,11,15,16,17,18,19,20,21,22	1,2,3,4,5,6,7,8,9,10,11,12,13,14,15,16,17,18,19,20,22,23,24,25	No Aplica <td>No Aplica</td>	No Aplica
Fo 428	Forestal	E, AH, AG	TU, PE, VS	AC, P, M, U, N, A, N, P, B, S, A	Restauración	Perdida de cobertura vegetal, pérdida de especies endémicas y comerciales tanto vegetal como animal	L4, L5, L7, L8, L9, L11	E1, E2, E3, E5, E6, E8, E9, E10, E11, E12, E13, E14, E15, E17	1,5,6,15,17,21,22,23,24,25,28,29,30,32,33,34,36,37,38,49,41,42,43,47,48,49,50,51,52,53,55,56,56,57,58,59,61,62,64,65,67,68,71,74,75,76,77,78,79,80,81,82,83,84,85,86,87,89,90,91,92,93,94,95,96,97,98,99,100,104,105,106,107,108,109,110,112,114,115,116,117,118,119,120,121,122,123,124,125,126,127,128,129	1,2,7,8,9,12,13,14,15,18,19,21,22,23,24,26,27,2	1,8,10,11,13,2	1,8,8,14,18,19,20	No aplica <td>No Aplica <td>No Aplica</td> <td>1,2,3,7,8,9,10,11,13,14,15,19,20,22,26,27,29</td> <td>No aplica <td>No aplica <td>1,2,3,4,5,6,8,11,17,18,19,21,22</td> <td>1,2,3,4,6,11,13,14,15,17,20,22</td> <td>No Aplica <td>No Aplica</td> </td></td></td></td>	No Aplica <td>No Aplica</td> <td>1,2,3,7,8,9,10,11,13,14,15,19,20,22,26,27,29</td> <td>No aplica <td>No aplica <td>1,2,3,4,5,6,8,11,17,18,19,21,22</td> <td>1,2,3,4,6,11,13,14,15,17,20,22</td> <td>No Aplica <td>No Aplica</td> </td></td></td>	No Aplica	1,2,3,7,8,9,10,11,13,14,15,19,20,22,26,27,29	No aplica <td>No aplica <td>1,2,3,4,5,6,8,11,17,18,19,21,22</td> <td>1,2,3,4,6,11,13,14,15,17,20,22</td> <td>No Aplica <td>No Aplica</td> </td></td>	No aplica <td>1,2,3,4,5,6,8,11,17,18,19,21,22</td> <td>1,2,3,4,6,11,13,14,15,17,20,22</td> <td>No Aplica <td>No Aplica</td> </td>	1,2,3,4,5,6,8,11,17,18,19,21,22	1,2,3,4,6,11,13,14,15,17,20,22	No Aplica <td>No Aplica</td>	No Aplica
Fo 429	Forestal	AG, E, TU	PE, AC, VS	P, M, U, N, A, N, P, B, S, A, AH, CA	Aprovechamiento	Perdida de cobertura vegetal, pérdida de especies endémicas y comerciales tanto vegetal como animal	L1, L2, L5, L6, L7, L8, L9, L11	E1, E2, E3, E5, E6, E7, E8, E9, E10, E11, E12, E14	1,2,4,5,8,9,10,12,13,14,15,16,17,18,19,20,21,22,23,24,25,26,27,28,29,30,31,32,33,34,36,37,38,39,40,44,45,46,47,48,49,50,51,52,53,54,55,56,57,59,60,61,62,63,64,65,66,67,68,69,71,72,73,74,75,76,77,78,79,80,81,82,83,84,85,86,87,89,90,91,92,93,94,95,96,97,98,99,100,104,105,106,107,108,109,110,112,114,115,116,117,118,119,120,121,122,123,124,125,126,127,128,129	1,2,3,4,5,6,7,8,9,10,12,13,14,15,16,17,18,19,21,22,23,24,26,27,2	1,2,3,8,9,11,14	1,2,3,5,6,7,8,9,10,11,14,16,18,20	No aplica <td>No Aplica <td>No Aplica</td> <td>1,2,3,4,5,6,7,8,9,10,11,13,14,15,17,18,19,20,22,23,24,25</td> <td>No aplica <td>No aplica <td>1,2,3,4,5,6,7,9,11,15,16,17,18,19,20,21,22</td> <td>1,2,3,4,5,6,7,8,9,10,11,12,13,14,15,16,17,18,19,20,22,23,24,25</td> <td>No Aplica <td>No Aplica</td> </td></td></td></td>	No Aplica <td>No Aplica</td> <td>1,2,3,4,5,6,7,8,9,10,11,13,14,15,17,18,19,20,22,23,24,25</td> <td>No aplica <td>No aplica <td>1,2,3,4,5,6,7,9,11,15,16,17,18,19,20,21,22</td> <td>1,2,3,4,5,6,7,8,9,10,11,12,13,14,15,16,17,18,19,20,22,23,24,25</td> <td>No Aplica <td>No Aplica</td> </td></td></td>	No Aplica	1,2,3,4,5,6,7,8,9,10,11,13,14,15,17,18,19,20,22,23,24,25	No aplica <td>No aplica <td>1,2,3,4,5,6,7,9,11,15,16,17,18,19,20,21,22</td> <td>1,2,3,4,5,6,7,8,9,10,11,12,13,14,15,16,17,18,19,20,22,23,24,25</td> <td>No Aplica <td>No Aplica</td> </td></td>	No aplica <td>1,2,3,4,5,6,7,9,11,15,16,17,18,19,20,21,22</td> <td>1,2,3,4,5,6,7,8,9,10,11,12,13,14,15,16,17,18,19,20,22,23,24,25</td> <td>No Aplica <td>No Aplica</td> </td>	1,2,3,4,5,6,7,9,11,15,16,17,18,19,20,21,22	1,2,3,4,5,6,7,8,9,10,11,12,13,14,15,16,17,18,19,20,22,23,24,25	No Aplica <td>No Aplica</td>	No Aplica
Fo 430	Forestal	AG, PE, VS, AH	TU, E	CAAC, P, M, U, N, A, N, P, B, S, A	Restauración	Perdida de cobertura vegetal, pérdida de especies endémicas y comerciales tanto vegetal como animal	L1, L2, L4, L5, L6, L7, L8, L9, L11	E1, E2, E3, E5, E6, E7, E8, E9, E10, E11, E12, E14, E18	1,5,6,15,17,21,22,23,24,25,28,29,30,32,33,34,36,37,38,40,41,42,43,47,48,49,50,51,52,53,55,56,56,57,58,59,61,62,64,65,67,68,71,74,75,76,77,78,79,80,81,82,83,84,85,86,87,89,90,91,92,93,94,95,96,97,98,99,100,104,105,106,107,108,109,110,112,114,115,116,117,118,119,120,121,122,123,124,125,126,127,128,129	1,2,7,8,9,12,13,14,15,18,19,21,22,23,24,26,27,2	1,8,10,11,13,2	1,8,8,14,18,19,20	No aplica <td>No Aplica <td>No Aplica</td> <td>1,2,3,7,8,9,10,11,13,14,15,19,20,22,26,27,29</td> <td>No aplica <td>No aplica <td>1,2,3,4,5,6,8,11,17,18,19,21,22</td> <td>1,2,3,4,6,11,13,14,15,17,20,22</td> <td>No Aplica <td>No Aplica</td> </td></td></td></td>	No Aplica <td>No Aplica</td> <td>1,2,3,7,8,9,10,11,13,14,15,19,20,22,26,27,29</td> <td>No aplica <td>No aplica <td>1,2,3,4,5,6,8,11,17,18,19,21,22</td> <td>1,2,3,4,6,11,13,14,15,17,20,22</td> <td>No Aplica <td>No Aplica</td> </td></td></td>	No Aplica	1,2,3,7,8,9,10,11,13,14,15,19,20,22,26,27,29	No aplica <td>No aplica <td>1,2,3,4,5,6,8,11,17,18,19,21,22</td> <td>1,2,3,4,6,11,13,14,15,17,20,22</td> <td>No Aplica <td>No Aplica</td> </td></td>	No aplica <td>1,2,3,4,5,6,8,11,17,18,19,21,22</td> <td>1,2,3,4,6,11,13,14,15,17,20,22</td> <td>No Aplica <td>No Aplica</td> </td>	1,2,3,4,5,6,8,11,17,18,19,21,22	1,2,3,4,6,11,13,14,15,17,20,22	No Aplica <td>No Aplica</td>	No Aplica
Fo 431	Forestal	AG, PE, VS, AH	TU, E	CAAC, P, M, U, N, A, N, P, B, S, A	Restauración	Perdida de cobertura vegetal, pérdida de especies endémicas y comerciales tanto vegetal como animal	L4, L5, L6, L7, L8, L9, L11	E1, E2, E3, E5, E6, E8, E9, E10, E11, E12, E15, E17, E18	1,5,6,15,17,21,22,23,24,25,28,29,30,32,33,34,36,37,38,49,41,42,43,47,48,49,50,51,52,53,55,56,56,57,58,59,61,62,64,65,67,68,71,74,75,76,77,78,79,80,81,82,83,84,85,86,87,89,90,91,92,93,94,95,96,97,98,99,100,104,105,106,107,108,109,110,112,114,115,116,117,118,119,120,121,122,123,124,125,126,127,128,129	1,2,7,8,9,12,13,14,15,18,19,21,22,23,24,26,27,2	1,8,10,11,13,2	1,8,8,14,18,19,20	No aplica <td>No Aplica <td>No Aplica</td> <td>1,2,3,7,8,9,10,11,13,14,15,19,20,22,26,27,29</td> <td>No aplica <td>No aplica <td>1,2,3,4,5,6,8,11,17,18,19,21,22</td> <td>1,2,3,4,6,11,13,14,15,17,20,22</td> <td>No Aplica <td>No Aplica</td> </td></td></td></td>	No Aplica <td>No Aplica</td> <td>1,2,3,7,8,9,10,11,13,14,15,19,20,22,26,27,29</td> <td>No aplica <td>No aplica <td>1,2,3,4,5,6,8,11,17,18,19,21,22</td> <td>1,2,3,4,6,11,13,14,15,17,20,22</td> <td>No Aplica <td>No Aplica</td> </td></td></td>	No Aplica	1,2,3,7,8,9,10,11,13,14,15,19,20,22,26,27,29	No aplica <td>No aplica <td>1,2,3,4,5,6,8,11,17,18,19,21,22</td> <td>1,2,3,4,6,11,13,14,15,17,20,22</td> <td>No Aplica <td>No Aplica</td> </td></td>	No aplica <td>1,2,3,4,5,6,8,11,17,18,19,21,22</td> <td>1,2,3,4,6,11,13,14,15,17,20,22</td> <td>No Aplica <td>No Aplica</td> </td>	1,2,3,4,5,6,8,11,17,18,19,21,22	1,2,3,4,6,11,13,14,15,17,20,22	No Aplica <td>No Aplica</td>	No Aplica
Fo 432	Forestal	BSA, E, ANP	VS	CAAG, PE, AC, P, M, U, N, TU, AH	Conservación	Perdida de cobertura vegetal, pérdida de especies endémicas y comerciales tanto vegetal como animal	L1, L2, L5, L6, L7, L8, L9, L11	E1, E2, E3, E5, E6, E7, E8, E9, E10, E11, E12, E14	No aplica	No aplica	4,5,6,7,10,12,13,15,16,17,18,19,20,24,27,29	1,2,4,6,7,10,11,12,13,14,15,16,17,19,21,22	No aplica <td>1,2,3,4,5,6,7,8,9,10</td> <td>1,2,3,4,5,7,10,11,15,16,23,24,25,26,27,29,34,37</td> <td>No aplica <td>No aplica <td>No aplica</td> <td>1,11,20,21</td> <td>No Aplica <td>No Aplica</td> </td></td></td>	1,2,3,4,5,6,7,8,9,10	1,2,3,4,5,7,10,11,15,16,23,24,25,26,27,29,34,37	No aplica <td>No aplica <td>No aplica</td> <td>1,11,20,21</td> <td>No Aplica <td>No Aplica</td> </td></td>	No aplica <td>No aplica</td> <td>1,11,20,21</td> <td>No Aplica <td>No Aplica</td> </td>	No aplica	1,11,20,21	No Aplica <td>No Aplica</td>	No Aplica	
Fo 433	Forestal	AG, PE, VS, AH	TU, E	CAAC, P, M, U, N, A, N, P, B, S, A	Restauración	Perdida de cobertura vegetal, pérdida de especies endémicas y comerciales tanto vegetal como animal	L1, L2, L4, L5, L6, L7, L8, L9, L11	E1, E2, E3, E5, E6, E7, E8, E9, E10, E11, E12, E14, E18	No aplica	1,2,7,8,9,12,13,14,15,18,19,21,22,23,24,26,27,2	1,8,10,11,13,2	1,8,8,14,18,19,20	No aplica <td>No Aplica <td>No Aplica</td> <td>1,2,3,7,8,9,10,11,13,14,15,19,20,22,26,27,29</td> <td>No aplica <td>No aplica <td>1,2,3,4,5,6,8,11,17,18,19,21,22</td> <td>1,2,3,4,6,11,13,14,15,17,20,22</td> <td>No Aplica <td>No Aplica</td> </td></td></td></td>	No Aplica <td>No Aplica</td> <td>1,2,3,7,8,9,10,11,13,14,15,19,20,22,26,27,29</td> <td>No aplica <td>No aplica <td>1,2,3,4,5,6,8,11,17,18,19,21,22</td> <td>1,2,3,4,6,11,13,14,15,17,20,22</td> <td>No Aplica <td>No Aplica</td> </td></td></td>	No Aplica	1,2,3,7,8,9,10,11,13,14,15,19,20,22,26,27,29	No aplica <td>No aplica <td>1,2,3,4,5,6,8,11,17,18,19,21,22</td> <td>1,2,3,4,6,11,13,14,15,17,20,22</td> <td>No Aplica <td>No Aplica</td> </td></td>	No aplica <td>1,2,3,4,5,6,8,11,17,18,19,21,22</td> <td>1,2,3,4,6,11,13,14,15,17,20,22</td> <td>No Aplica <td>No Aplica</td> </td>	1,2,3,4,5,6,8,11,17,18,19,21,22	1,2,3,4,6,11,13,14,15,17,20,22	No Aplica <td>No Aplica</td>	No Aplica
Fo 434	Forestal	AG, PE, VS, AH	TU, E	CAAC, P, M, U, N, A, N, P, B, S, A	Restauración	Perdida de cobertura vegetal, pérdida de especies endémicas y comerciales tanto vegetal como animal	L4, L5, L6, L7, L8, L9, L11	E1, E2, E3, E5, E6, E8, E9, E10, E11, E12, E15, E17, E18	No aplica	1,2,7,8,9,12,13,14,15,18,19,21,22,23,24,26,27,2	1,8,10,11,13,2	1,8,8,14,18,19,20	No aplica <td>No Aplica <td>No Aplica</td> <td>1,2,3,7,8,9,10,11,13,14,15,19,20,22,26,27,29</td> <td>No aplica <td>No aplica <td>1,2,3,4,5,6,8,11,17,18,19,21,22</td> <td>1,2,3,4,6,11,13,14,15,17,20,22</td> <td>No Aplica <td>No Aplica</td> </td></td></td></td>	No Aplica <td>No Aplica</td> <td>1,2,3,7,8,9,10,11,13,14,15,19,20,22,26,27,29</td> <td>No aplica <td>No aplica <td>1,2,3,4,5,6,8,11,17,18,19,21,22</td> <td>1,2,3,4,6,11,13,14,15,17,20,22</td> <td>No Aplica <td>No Aplica</td> </td></td></td>	No Aplica	1,2,3,7,8,9,10,11,13,14,15,19,20,22,26,27,29	No aplica <td>No aplica <td>1,2,3,4,5,6,8,11,17,18,19,21,22</td> <td>1,2,3,4,6,11,13,14,15,17,20,22</td> <td>No Aplica <td>No Aplica</td> </td></td>	No aplica <td>1,2,3,4,5,6,8,11,17,18,19,21,22</td> <td>1,2,3,4,6,11,13,14,15,17,20,22</td> <td>No Aplica <td>No Aplica</td> </td>	1,2,3,4,5,6,8,11,17,18,19,21,22	1,2,3,4,6,11,13,14,15,17,20,22	No Aplica <td>No Aplica</td>	No Aplica
Fo 435	Forestal	AG, VS, E, AH	PE, TU	CAAC, P, M, U, N, A, N, P, B, S, A	Aprovechamiento	Perdida de cobertura vegetal, pérdida de especies endémicas y comerciales tanto vegetal como animal	L1, L2, L3, L4, L5, L6, L7, L8, L9, L10, L11	E1, E2, E3, E4, E5, E6, E8, E9, E18	1,2,4,5,8,9,10,12,13,14,15,16,17,18,19,20,21,22,23,24,25,26,27,28,29,30,31,32,33,34,36,37,38,39,40,44,45,46,47,48,49,50,51,52,53,54,55,56,57,59,60,61,62,63,64,65,66,67,68,69,71,72,73,74,75,76,77,78,79,80,81,82,83,84,85,86,87,89,90,91,92,93,94,95,96,97,98,99,100,104,105,106,107,108,109,110,112,114,115,116,117,118,119,120,121,122,123,124,125,126,127,128,129	1,2,3,4,5,6,7,8,9,10,12,13,14,15,16,17,18,19,21,22,23,24,26,27,2	1,2,3,8,9,11,14	1,2,3,5,6,7,8,9,10,11,14,16,18,20	No aplica <td>No Aplica <td>No Aplica</td> <td>1,2,3,4,5,6,7,8,9,10,11,13,14,15,17,18,19,20,22,23,24,25</td> <td>No aplica <td>No aplica <td>1,2,3,4,5,6,7,9,11,15,16,17,18,19,20,21,22</td> <td>1,2,3,4,5,6,7,8,9,10,11,12,13,14,15,16,17,18,19,20,22,23,24,25</td> <td>No Aplica <td>No Aplica</td> </td></td></td></td>	No Aplica <td>No Aplica</td> <td>1,2,3,4,5,6,7,8,9,10,11,13,14,15,17,18,19,20,22,23,24,25</td> <td>No aplica <td>No aplica <td>1,2,3,4,5,6,7,9,11,15,16,17,18,19,20,21,22</td> <td>1,2,3,4,5,6,7,8,9,10,11,12,13,14,15,16,17,18,19,20,22,23,24,25</td> <td>No Aplica <td>No Aplica</td> </td></td></td>	No Aplica	1,2,3,4,5,6,7,8,9,10,11,13,14,15,17,18,19,20,22,23,24,25	No aplica <td>No aplica <td>1,2,3,4,5,6,7,9,11,15,16,17,18,19,20,21,22</td> <td>1,2,3,4,5,6,7,8,9,10,11,12,13,14,15,16,17,18,19,20,22,23,24,25</td> <td>No Aplica <td>No Aplica</td> </td></td>	No aplica <td>1,2,3,4,5,6,7,9,11,15,16,17,18,19,20,21,22</td> <td>1,2,3,4,5,6,7,8,9,10,11,12,13,14,15,16,17,18,19,20,22,23,24,25</td> <td>No Aplica <td>No Aplica</td> </td>	1,2,3,4,5,6,7,9,11,15,16,17,18,19,20,21,22	1,2,3,4,5,6,7,8,9,10,11,12,13,14,15,16,17,18,19,20,22,23,24,25	No Aplica <td>No Aplica</td>	No Aplica
Fo 436	Forestal	BSA, E, ANP	VS	CAAG, PE, AC, P, M, U, N, TU, AH	Conservación	Perdida de cobertura vegetal, pérdida de especies endémicas y comerciales tanto vegetal como animal	L1, L2, L4, L5, L6, L7, L8, L9, L11	E1, E2, E3, E5, E6, E8, E9, E10, E11, E12, E15, E17, E18	No aplica	No aplica	4,5,6,7,10,12,13,15,16,17,18,19,20,24,27,29	1,2,4,6,7,10,11,12,13,14,15,16,17,19,21,22	No aplica <td>1,2,3,4,5,6,7,8,9,10</td> <td>1,2,3,4,5,7,10,11,15,16,23,24,25,26,27,29,34,37</td> <td>No aplica <td>No aplica <td>No aplica</td> <td>1,11,20,21</td> <td>No Aplica <td>No Aplica</td> </td></td></td>	1,2,3,4,5,6,7,8,9,10	1,2,3,4,5,7,10,11,15,16,23,24,25,26,27,29,34,37	No aplica <td>No aplica <td>No aplica</td> <td>1,11,20,21</td> <td>No Aplica <td>No Aplica</td> </td></td>	No aplica <td>No aplica</td> <td>1,11,20,21</td> <td>No Aplica <td>No Aplica</td> </td>	No aplica	1,11,20,21	No Aplica <td>No Aplica</td>	No Aplica	

"Versión digital de consulta, carece de valor legal (artículo 8 de la Ley del Periódico Oficial)"

ANEXO C. DESCRIPCIÓN DE LAS UNIDADES DE GESTION AMBIENTAL DEL ORDENAMIENTO ECOLÓGICO TERRITORIAL DE LA REGIÓN SIERRA COSTA, MICHOACÁN

Folio	Uso	Subsistema	Región	Subregión	Comunidad	Provechamiento	Perdida de cobertura vegetal, pérdida de especies endémicas y comerciales tanto vegetal como animal	1,2,4,5,8,9,10,12,13,14,15,16,17,18,19,20,21,22,23,24,25,26,27,28,29,30,31,32,33,34,35,36,37,38,39,40,41,42,43,44,45,46,47,48,49,50,51,52,53,54,55,56,57,58,59,60,61,62,63,64,65,66,67,68,69,70,71,72,73,74,75,76,77,78,79,80,81,82,83,84,85,86,87,89,90,91,92,93,94,95,96,97,98,99,100,104,105,106,107,108,109,110,112,114,115,116,117,118,119,120,121,122,123,124,125,126,127,128,129	1,2,4,5,8,9,10,12,13,14,15,16,17,18,19,20,21,22,23,24,25,26,27,28,29,30,31,32,33,34,35,36,37,38,39,40,41,42,43,44,45,46,47,48,49,50,51,52,53,54,55,56,57,58,59,60,61,62,63,64,65,66,67,68,69,70,71,72,73,74,75,76,77,78,79,80,81,82,83,84,85,86,87,89,90,91,92,93,94,95,96,97,98,99,100,104,105,106,107,108,109,110,112,114,115,116,117,118,119,120,121,122,123,124,125,126,127,128,129	1,2,3,4,5,6,7,8,9,10,12,13,14,15,16,17,18,19,20,21,22,23,24,25,26,27,28,29,30,31,32,33,34,35,36,37,38,39,40,41,42,43,44,45,46,47,48,49,50,51,52,53,54,55,56,57,58,59,60,61,62,63,64,65,66,67,68,69,70,71,72,73,74,75,76,77,78,79,80,81,82,83,84,85,86,87,89,90,91,92,93,94,95,96,97,98,99,100,104,105,106,107,108,109,110,112,114,115,116,117,118,119,120,121,122,123,124,125,126,127,128,129	1,2,3,8,9,11,14,15,16,17,18,19,20,21,22,23,24,25,26,27,28,29,30,31,32,33,34,35,36,37,38,39,40,41,42,43,44,45,46,47,48,49,50,51,52,53,54,55,56,57,58,59,60,61,62,63,64,65,66,67,68,69,70,71,72,73,74,75,76,77,78,79,80,81,82,83,84,85,86,87,89,90,91,92,93,94,95,96,97,98,99,100,104,105,106,107,108,109,110,112,114,115,116,117,118,119,120,121,122,123,124,125,126,127,128,129	1,2,3,5,6,7,8,9,11,13,14,15,17,18,19,20,21,22,23,24,25,26,27,28,29,30,31,32,33,34,35,36,37,38,39,40,42,45,48,50,52,5	1,2,3,4,5,6,7,8,9,10,11,12,13,15,16,17,18,19,20,21,22,23,24,25,26,27,28,29,30,31,32,33,34,35,36,37,38,39,40,42,45,48,50,52,5	1,2,3,4,5,6,7,8,9,10,11,12,14,15,16,17,18,19,20,21,22,23,24,25,26,27,28,30,31,32,34,35,36	1,2,3,4,5,6,7,8,9,10,11,12,14,15,16,17,18,19,20,21,22,23,24,25,26,27,28,30,31,32,34,35,36	1,2,3,4,5,6,7,8,9,10,11,12,14,15,16,17,18,19,20,21,22,23,24,25,26,27,28,30,31,32,34,35,36	1,2,3,4,5,6,7,8,9,10,11,12,14,15,16,17,18,19,20,21,22,23,24,25,26,27,28,30,31,32,34,35,36		
Fo 450	Forestal	MI, IN, E	AG, PE, AH, VS	CA, AC, P, M, UN, ANP, BSA	Aprovechamiento	Perdida de cobertura vegetal, pérdida de especies endémicas y comerciales tanto vegetal como animal	L1, L2, L3, L4, L5, L6, L7, L8, L9, L10, L11, L12	E5, E6, E7, E8, E9, E10, E11, E12, E13, E14, E15, E16, E17, E18, E19	No aplica	No aplica	No aplica	No aplica	No aplica	No aplica	No aplica				
Fo 451	Forestal	BSA, E, ANP	VS	CA, AG, PE, AC, P, M, UN, TU, AH	Conservación	Perdida de cobertura vegetal, pérdida de especies endémicas y comerciales tanto vegetal como animal	L4, L5, L6, L7, L8, L9, L11	E5, E6, E7, E8, E9, E10, E13, E14, E15, E17	No aplica	No aplica	4,5,6,7,10,12,13,15,16,17,18,19,20,24,27,29,31,32,33	1,2,4,6,7,10,11,12,13,14,15,16,17,19,21,22	No aplica	1,2,3,4,5,6,7,8,9,10	No aplica	No aplica			
Fo 452	Forestal	MI, E	IN, AH	AG, PE, AC, P, ANP, VS, BSA, CA	Aprovechamiento	Perdida de cobertura vegetal, pérdida de especies endémicas y comerciales tanto vegetal como animal	L1, L2, L3, L4, L5, L6, L7, L8, L9, L10, L11, L12	E5, E6, E7, E8, E9, E10, E11, E12, E13, E14, E15, E16, E17, E18, E19	No aplica	No aplica	1,2,3,8,9,11,14,15,16,17,18,19,20,24,25,26,28,29,30,34,35,36	No aplica	No aplica	1,2,3,4,5,6,7,8,9,10,11,13,14,15,17,18,19,20,22,3,24,25,26,27,30,31	No aplica	No aplica			
Fo 453	Forestal	VS, BSA, E	PE, AG, AH, TU	CA, AC, P, M, UN, ANP, BSA	Restauración	Perdida de cobertura vegetal, pérdida de especies endémicas y comerciales tanto vegetal como animal	L1, L2, L3, L4, L5, L6, L7, L8, L9, L10, L11	E5, E6, E7, E8, E9, E10, E11, E12, E13, E14, E15, E16, E17, E18, E19	1,5,6,15,17,21,22,23,24,25,26,28,29,31,32,33,34,35,36,37,38,39,40,41,42,43,44,45,46,47,48,49,50,51,52,53,55,56,57,58,59,60,61,62,63,64,65,66,67,68,69,70,71,72,73,74,75,76,77,78,79,80,81,82,83,84,85,86,87,89,90,91,92,93,94,95,96,97,98,99,100,101,102,103,104,105,110,112,113,115,116,117,118,119,120,121,123,124,125,126,129	1,2,7,8,9,12,13,14,15,18,19,21,22,23,24,25,27,28,29,30,31,32,33,34,35,36,37,38,39,40,41,42,43,44	1,8,9,14,16,19,20,21,22,23,24,25,26,28,29,30,31,35	No aplica	4,8,9,10,11,14,15,16,17,18,19,20,23,24,26,27,29,29,32,71,49,46,48,49,51,5	No aplica	1,2,3,4,5,6,7,8,9,10,11,13,14,15,17,18,19,20,22,2,28,29	No aplica	No aplica		
Fo 454	Forestal	BSA, E, ANP	VS	CA, AG, PE, AC, P, M, UN, TU, AH	Conservación	Perdida de cobertura vegetal, pérdida de especies endémicas y comerciales tanto vegetal como animal	L1, L5, L7, L8, L9, L11	E5, E6, E7, E8, E9, E10, E13, E14, E15, E17	No aplica	No aplica	4,5,6,7,10,12,13,15,16,17,18,19,20,24,27,29,31,32,33	1,2,4,6,7,10,11,12,13,14,15,16,17,19,21,22	No aplica	1,2,3,4,5,6,7,8,9,10	No aplica	No aplica			
Fo 455	Forestal	AG, E, VS	PE, AH, TU	CA, AC, P, M, UN, ANP, BSA	Aprovechamiento	Perdida de cobertura vegetal, pérdida de especies endémicas y comerciales tanto vegetal como animal	L5, L7, L8, L9, L11	E5, E6, E7, E8, E9, E10, E11, E12, E13, E14, E15, E17, E18	No aplica	No aplica	1,2,3,8,9,11,14,15,16,17,18,19,20,24,25,26,28,29,30,31,35	1,2,3,8,9,11,14,15,16,17,18,19,20,21,22,23,24,25,26,27,28,29,30,31,32,33,34,35,36	No aplica	1,2,3,4,5,6,7,8,9,11,13,14,15,17,18,19,20,22,2,3,24,25,26,27,30,31	No aplica	No aplica			
Fo 456	Forestal	BSA, E, VS	MI	CA, AG, PE, AC, P, M, UN, TU, AH	Aprovechamiento	Perdida de cobertura vegetal, pérdida de especies endémicas y comerciales tanto vegetal como animal	L1, L2, L3, L4, L5, L6, L7, L8, L9, L10, L11, L12	E5, E6, E7, E8, E9, E10, E11, E12, E13, E14, E15, E16, E17, E18, E19	No aplica	No aplica	1,2,3,8,9,11,14,15,16,17,18,19,20,24,25,26,28,29,30,31,35	1,2,3,5,6,7,8,9,11,13,14,15,16,17,18,19,20,21,22,23,24,25,26,27,28,29,30,31,32,33,34,35,36,37,38,39,40,41,42,43,44,45,46,47,48,49,50,51,52,53,54,55,56,57,58,59,60,61,62,63,64,65,66,67,68,69,70,71,72,73,74,75,76,77,78,79,80,81,82,83,84,85,86,87,89,90,91,92,93,94,95,96,97,98,99,100,104,105,106,107,108,109,110,112,114,115,116,117,118,119,120,121,122,123,124,125,126,127,128,129	No aplica	4,5,6,7,8,9,11,12,13,14,15,16,17,18,19,20,21,22,23,24,27,28,29,30,31,32,33,35,36,37,38,41,43,44,46,47,49,51,52,53,54,57,58,59,62,53,64,65,66,67,68,72	No aplica	No aplica	1,2,3,4,5,6,7,8,9,10,11,12,14,15,16,17,18,19,20,21,22,11,12,13,14,15,16,17,18,19,20,21,22,23,24,25,26,27,28,30,31,32,34,35,36	No aplica	No aplica
Fo 457	Forestal	BSA, E, ANP	VS	CA, AG, PE, AC, P, M, UN, TU, AH	Conservación	Perdida de cobertura vegetal, pérdida de especies endémicas y comerciales tanto vegetal como animal	L1, L2, L3, L4, L5, L6, L7, L8, L9, L10, L11	E5, E6, E7, E8, E9, E10, E11, E12, E13, E14, E15, E16, E17, E18, E19	No aplica	No aplica	4,5,6,7,10,12,13,15,16,17,18,19,20,24,27,29,31,32,33	1,2,4,6,7,10,11,12,13,14,15,16,17,19,21,22	No aplica	1,2,3,4,5,6,7,8,9,10	No aplica	No aplica			
Fo 458	Forestal	BSA, E, ANP	VS	CA, AG, PE, AC, P, M, UN, TU, AH	Conservación	Perdida de cobertura vegetal, pérdida de especies endémicas y comerciales tanto vegetal como animal	L1, L4, L5, L6, L7, L8, L9, L11	E5, E6, E7, E8, E9, E10, E11, E12, E13, E14, E15, E17	No aplica	No aplica	4,5,6,7,10,12,13,15,16,17,18,19,20,24,27,29,31,32,33	1,2,4,6,7,10,11,12,13,14,15,16,17,19,21,22	No aplica	1,2,3,4,5,6,7,8,9,10	No aplica	No aplica			
Fo 459	Forestal	AG, E, VS	PE, AH, TU	CA, AC, P, M, UN, ANP, BSA	Aprovechamiento	Perdida de cobertura vegetal, pérdida de especies endémicas y comerciales tanto vegetal como animal	L1, L2, L3, L4, L5, L6, L7, L8, L9, L10, L11, L12	E5, E6, E7, E8, E9, E10, E11, E12, E13, E14, E15, E17, E18, E19	No aplica	No aplica	1,2,3,8,9,11,14,15,16,17,18,19,20,24,25,26,28,29,30,31,35	1,2,3,4,5,6,7,8,9,10,12,13,14,15,16,17,18,19,20,21,22,23,24,25,26,27,28,29,30,31,32,33,34,35,36	No aplica	1,2,3,4,5,6,7,8,9,11,13,14,15,17,18,19,20,22,2,3,24,25,26,27,30,31	No aplica	No aplica			
IN_ZEE-PDU 461	Industria	Lo aplicable en es decreto	Lo aplicable en es decreto	Lo aplicable en es decreto	Aprovechamiento	Contaminación atmosférica, contaminación de agua, pérdida de infiltración y aumento de desechos sólidos inorgánicos y orgánicos	L4, L5, L6, L7, L8, L9, L11, L12	E5, E6, E7, E8, E9, E10, E11, E12, E13, E14, E15, E17, E18, E19	No aplica	No aplica	No aplica	No aplica	No aplica	No aplica	1,2,3,4,9,11,12,13,15,16,17,18,19,20,21,22	No aplica	No aplica		
MI 462	Minería	TU, P, E	AH	CA, AG, PE, AC, P, M, UN, ANP, VS, BSA	Aprovechamiento	Perdida de estructura de suelo y paisaje natural de la zona	L4, L5, L6, L7, L8, L9, L11, L12	E5, E6, E7, E8, E9, E10, E11, E12, E13, E14, E15, E17, E18, E19	No aplica	No aplica	No aplica	No aplica	No aplica	1,2,3,4,5,6,7,8,9,10,11,13,14,15,17,18,19,20,21,22,23,24,25,26,27,28,29,30,31,32,34,35,36,37,38,39,40,42,45,48,50,52,5	No aplica	No aplica			
MI 463	Minería	IN, E	FO, VS	CA, AG, PE, AC, P, ANP, BSA, TU, AH	Aprovechamiento	Perdida de estructura de suelo y paisaje natural de la zona	L4, L5, L6, L7, L8, L9, L11, L12	E5, E6, E7, E8, E9, E10, E11, E12, E13, E14, E15, E16, E17, E18, E19	No aplica	No aplica	1,2,3,8,9,11,14,15,16,17,18,19,20,21,22,23,24,25,26,28,29,30,31,35	1,2,3,5,6,7,8,9,11,13,14,15,16,17,18,19,20,21,22,23,24,25,26,27,28,29,30,31,32,33,34,35,36	No aplica	1,2,3,4,5,6,7,8,9,10,11,13,14,15,17,18,19,20,21,22,23,24,25,26,27,28,29,30,31,32,34,35,36	No aplica	No aplica			
MI 464	Minería	E, IN	FO, AG, PE	CA, AC, P, ANP, VS, BSA, TU, AH	Aprovechamiento	Perdida de estructura de suelo y paisaje natural de la zona	L4, L5, L6, L7, L8, L9, L11, L12	E5, E6, E7, E8, E9, E10, E11, E12, E13, E14, E15, E16, E17, E18, E19	1,2,4,5,8,9,10,12,13,14,15,16,17,18,19,20,21,22,23,24,25,26,27,28,29,31,32,33,34,35,36,37,38,39,40,44,45,46,47,48,49,50,51,52,53,54,55,56,57,58,59,60,61,62,63,64,65,66,67,68,69,70,71,72,73,74,75,76,77,78,79,80,81,82,83,84,85,86,87,89,90,91,92,93,94,95,96,97,98,99,100,104,105,106,107,108,109,110,112,114,115,116,117,118,119,120,121,122,123,124,125,126,127,128,129	1,2,3,4,5,6,7,8,9,10,12,13,14,15,16,17,18,19,20,21,22,23,24,25,26,27,28,29,30,31,32,33,34,35,36,37,38,39,40,41,42,43,44	1,2,3,8,9,11,14,15,16,17,18,19,20,21,22,23,24,25,26,28,29,30,34,35,36	No aplica	1,2,3,4,5,6,7,8,9,10,11,13,14,15,17,18,19,20,21,22,23,24,25,26,27,28,30,31,32,34,35,36	No aplica	1,2,3,4,5,6,7,8,9,10,11,12,14,15,16,17,18,19,20,21,22,23,24,25,26,27,28,30,31,32,34,35,36	No aplica	No aplica		

ANEXO C. DESCRIPCIÓN DE LAS UNIDADES DE GESTIÓN AMBIENTAL DEL ORDENAMIENTO ECOLÓGICO TERRITORIAL DE LA REGIÓN SIERRA COSTA, MICHOACÁN

ID	Actividad	Región	Subregión	Comunidad	Protección	Descripción	Coordenadas	Superficie	Observaciones	Coordenadas	Superficie	Observaciones										
M 465	Minería	E, IN	PE, AG	CAFO,AC,P,ANP,VB,SA, TU, AH	Apropiación o	Pérdida de estructura de suelo y paisaje natural de la zona	L4,L5,L6, L7,L8,L9,L11, L12	1,2,4,5,8,9,10,12,13,14,15,16,17,18,19,20,21,22,23,24,25,26,27,28,29,30,31,32,33,34,35,36,37,38,39,40,41,42,43,44,45,46,47,48,49,50,51,52,53,54,55,56,57,58,59,60,61,62,63,64,65,66,67,68,69,71,72,73,74,75,76,77,78,79,80,81,82,83,84,85,86,87,89,90,91,92,93,94,95,96,97,98,99,100,104,105,106,107,108,109,110,112,114,115,116,117,118,119,120,121,122,123,124,125,126,127,128, 129.	No aplica	No aplica	No aplica	No aplica	No aplica	1,2,3,4,5,6,7,8,9,10,12,11,15,16,17,19,20,21, 3,14,15,16,17,19,20,21, 32,33,34,35,36,38,37,38,39,40,41,42,43.	1,2,3,4,5,6,7,8,9,10,11,12,14,15,17,18,1, 9,20,21,22,23,24,25,26,27,28,30,31,32, 34,35,36	No aplica	No aplica	No aplica	No aplica	No aplica	No aplica	
M 466	Minería	E, IN	FO	CA,PE,AC,P,ANP,BSA, TU, AH, AG, VS	Apropiación o	Pérdida de estructura de suelo y paisaje natural de la zona	L4,L5,L6, L7,L8,L9,L11, L12	1,2,4,5,8,9,10,12,13,14,15,16,17,18,19,20,21,22,23,24,25,26,27,28,29,30,31,32,33,34,35,36,37,38,39,40,41,42,43,44,45,46,47,48,49,50,51,52,53,54,55,56,57,58,59,60,61,62,63,64,65,66,67,68,69,71,72,73,74,75,76,77,78,79,80,81,82,83,84,85,86,87,89,90,91,92,93,94,95,96,97,98,99,100,104,105,106,107,108,109,110,112,114,115,116,117,118,119,120,121,122,123,124,125,126,127,128, 129.	No aplica	No aplica	No aplica	No aplica	1,2,3,8,9,11,14,15,16,17,18,2, 1,2,23,24,25,26,28,29,33,34,35,36	1,2,3,4,5,6,7,8,9,10,11,12,14,15,17,18,1, 9,20,21,22,23,24,25,26,27,28,30,31,32, 34,35,36	No aplica	No aplica	No aplica	No aplica	No aplica	No aplica		
M 467	Minería	E, IN	FO	CA,AG,PE,AC,P,ANP,BSA, TU, AH, VS	Apropiación o	Pérdida de estructura de suelo y paisaje natural de la zona	L4,L5,L6, L7,L8,L9,L11, L12	1,2,4,5,8,9,10,12,13,14,15,16,17,18,19,20,21,22,23,24,25,26,27,28,29,30,31,32,33,34,35,36,37,38,39,40,41,42,43,44,45,46,47,48,49,50,51,52,53,54,55,56,57,58,59,60,61,62,63,64,65,66,67,68,69,71,72,73,74,75,76,77,78,79,80,81,82,83,84,85,86,87,89,90,91,92,93,94,95,96,97,98,99,100,104,105,106,107,108,109,110,112,114,115,116,117,118,119,120,121,122,123,124,125,126,127,128, 129.	No aplica	No aplica	No aplica	No aplica	1,2,3,8,9,11,14,15,16,17,18,2, 1,2,23,24,25,26,28,29,33,34,35,36	1,2,3,4,5,6,7,8,9,10,11,12,14,15,17,18,1, 9,20,21,22,23,24,25,26,27,28,30,31,32, 34,35,36	No aplica	No aplica	No aplica	No aplica	No aplica	No aplica	No aplica	
M 468	Minería	IN, E	TU, FO	CA,AG,PE,AC,P,ANP,VB,SA, AH	Apropiación o	Pérdida de estructura de suelo y paisaje natural de la zona	L4,L5,L6, L7,L8,L9,L11, L12	1,2,4,5,8,9,10,12,13,14,15,16,17,18,19,20,21,22,23,24,25,26,27,28,29,30,31,32,33,34,35,36,37,38,39,40,41,42,43,44,45,46,47,48,49,50,51,52,53,54,55,56,57,58,59,60,61,62,63,64,65,66,67,68,69,71,72,73,74,75,76,77,78,79,80,81,82,83,84,85,86,87,89,90,91,92,93,94,95,96,97,98,99,100,104,105,106,107,108,109,110,112,114,115,116,117,118,119,120,121,122,123,124,125,126,127,128, 129.	No aplica	No aplica	No aplica	No aplica	1,2,3,8,9,11,14,15,16,17,18,2, 1,2,23,24,25,26,28,29,33,34,35,36	1,2,3,4,5,6,7,8,9,10,11,12,14,15,17,18,1, 9,20,21,22,23,24,25,26,27,28,30,31,32, 34,35,36	No aplica	No aplica	No aplica	No aplica	No aplica	No aplica	No aplica	
M 469	Minería	IN, E	FO	CA,AG,PE,AC,P,ANP,BSA, TU, AH, VS	Apropiación o	Pérdida de estructura de suelo y paisaje natural de la zona	L4,L5,L6, L7,L8,L9,L11, L12	1,2,4,5,8,9,10,12,13,14,15,16,17,18,19,20,21,22,23,24,25,26,27,28,29,30,31,32,33,34,35,36,37,38,39,40,41,42,43,44,45,46,47,48,49,50,51,52,53,54,55,56,57,58,59,60,61,62,63,64,65,66,67,68,69,71,72,73,74,75,76,77,78,79,80,81,82,83,84,85,86,87,89,90,91,92,93,94,95,96,97,98,99,100,104,105,106,107,108,109,110,112,114,115,116,117,118,119,120,121,122,123,124,125,126,127,128, 129.	No aplica	No aplica	No aplica	No aplica	1,2,3,8,9,11,14,15,16,17,18,2, 1,2,23,24,25,26,28,29,33,34,35,36	1,2,3,4,5,6,7,8,9,10,11,12,14,15,17,18,1, 9,20,21,22,23,24,25,26,27,28,30,31,32, 34,35,36	No aplica	No aplica	No aplica	No aplica	No aplica	No aplica	No aplica	
M 470	Minería	IN, E	TU, FO	CA,AG,PE,AC,P,ANP,BSA, AH, VS	Apropiación o	Pérdida de estructura de suelo y paisaje natural de la zona	L4,L5,L6, L7,L8,L9,L11, L12	1,2,4,5,8,9,10,12,13,14,15,16,17,18,19,20,21,22,23,24,25,26,27,28,29,30,31,32,33,34,35,36,37,38,39,40,41,42,43,44,45,46,47,48,49,50,51,52,53,54,55,56,57,58,59,60,61,62,63,64,65,66,67,68,69,71,72,73,74,75,76,77,78,79,80,81,82,83,84,85,86,87,89,90,91,92,93,94,95,96,97,98,99,100,104,105,106,107,108,109,110,112,114,115,116,117,118,119,120,121,122,123,124,125,126,127,128, 129.	No aplica	No aplica	No aplica	No aplica	1,2,3,8,9,11,14,15,16,17,18,2, 1,2,23,24,25,26,28,29,33,34,35,36	1,2,3,4,5,6,7,8,9,10,11,12,14,15,17,18,1, 9,20,21,22,23,24,25,26,27,28,30,31,32, 34,35,36	No aplica	No aplica	No aplica	No aplica	No aplica	No aplica	No aplica	
M 471	Minería	IN, E	TU, FO	CA,AG,PE,AC,P,ANP,BSA, AH, VS	Apropiación o	Pérdida de estructura de suelo y paisaje natural de la zona	L4,L5,L6, L7, L8,L9, L11, L12	1,2,4,5,8,9,10,12,13,14,15,16,17,18,19,20,21,22,23,24,25,26,27,28,29,30,31,32,33,34,35,36,37,38,39,40,41,42,43,44,45,46,47,48,49,50,51,52,53,54,55,56,57,58,59,60,61,62,63,64,65,66,67,68,69,71,72,73,74,75,76,77,78,79,80,81,82,83,84,85,86,87,89,90,91,92,93,94,95,96,97,98,99,100,104,105,106,107,108,109,110,112,114,115,116,117,118,119,120,121,122,123,124,125,126,127,128, 129.	No aplica	No aplica	No aplica	No aplica	1,2,3,8,9,11,14,15,16,17,18,2, 1,2,23,24,25,26,28,29,33,34,35,36	1,2,3,4,5,6,7,8,9,10,11,12,14,15,17,18,1, 9,20,21,22,23,24,25,26,27,28,30,31,32, 34,35,36	No aplica	No aplica	No aplica	No aplica	No aplica	No aplica	No aplica	
Pe 472	Pecuario	FO, VS, CA	TU, E, AG	AC,P,MUN,ANP,AN, AH	Restauración	Daño y destrucción de la red hídrica, pérdida de suelo y compactación del mismo	L1,L2,L3, L7,L8,L9,L11	1,5,6,16,17,21,22,23,24,25,26,29,3, 1,32,33,34,35,36,37,38,40,41,42,43,47, 48,49,50,51,52,53,55,56,59,57,58, 60,61,62,64,66,67,68,71,74,75,76,77, 78,79,80,81,82,83,84,85,86,87,89,90,91,92, 93,94,95,96,97,98,99,100,104,105, 110,112,113,115,116,117,118,119, 120,121,123,124,125,126,129	No aplica	1,8,9,14,18,19,20, 0,	Lo que corresponde a la ley de Aguas Nacionales	No aplica	No aplica	No aplica	No aplica	No aplica	1,2,3,4,5,6,7,8,9,10, 11,12,13,14,15,18, 19,21,22,23,24,26,27,2, 8,30,31,32,33,34,35,36, 37,38,40,41,42,43.	1,2,3,4,5,6,7,8,9,10, 11,12,13,14,15,16, 17,18,19,20,21,22,23,24,25, 26,27,28,30,31,32, 33	No aplica	No aplica	No aplica	No aplica
Pe 473	Pecuario	FO, VS, CA	TU, E, AG	AC,P,MUN,ANP,AN, AH	Restauración	Daño y destrucción de la red hídrica, pérdida de suelo y compactación del mismo	L1,L2,L3, L7,L8,L9,L11	1,5,6,16,17,21,22,23,24,25,26,29,3, 1,32,33,34,35,36,37,38,40,41,42,43,47, 48,49,50,51,52,53,55,56,59,57,58, 60,61,62,64,66,67,68,71,74,75,76,77, 78,79,80,81,82,83,84,85,86,87,89,90,91,92, 93,94,95,96,97,98,99,100,104,105, 110,112,113,115,116,117,118,119, 120,121,123,124,125,126,129	No aplica	1,8,9,14,18,19,20, 0,	Lo que corresponde a la ley de Aguas Nacionales	No aplica	No aplica	No aplica	No aplica	No aplica	1,2,3,4,5,6,7,8,9,10, 11,12,13,14,15,18, 19,21,22,23,24,26,27,2, 8,30,31,32,33,34,35,36, 37,38,40,41,42,43.	1,2,3,4,5,6,7,8,9,10, 11,12,13,14,15,16, 17,18,19,20,21,22,23,24,25, 26,27,28,30,31,32, 33	No aplica	No aplica	No aplica	No aplica
Pe 474	Pecuario	FO, VS, E	AH, TU	CA,AG,AC,P,MUN,AN, P,BSA	Restauración	Daño y destrucción de la red hídrica, pérdida de suelo y compactación del mismo	L1,L2,L4,L5, L7,L8,L9,L11	1,2,4,5,8,9,10,12,13,14,15,16,17,18,19,20,21,22,23,24,25,26,27,28,29,30,31,32,33,34,35,36,37,38,39,40,41,42,43,44,45,46,47,48,49,50,51,52,53,54,55,56,57,58,59,60,61,62,63,64,65,66,67,68,69,71,72,73,74,75,76,77,78,79,80,81,82,83,84,85,86,87,89,90,91,92,93,94,95,96,97,98,99,100,104,105,106,107,108,109,110,112,114,115,116,117,118,119,120,121,122,123,124,125,126,127,128, 129.	No aplica	1,8,9,14,18,19,20, 0,	No aplica	No aplica	No aplica	No aplica	1,2,3,7,8,9,10,11,13,14, 15,16,18,19,20,21,22, 23,24,25,26,29,30,31,33	1,2,3,4,5,6,7,8,9,10, 11,12,13,14,15,16, 17,18,19,20,21,22,23,24, 25,26,27,28,30,31,32, 33	No aplica	No aplica	No aplica	No aplica	No aplica	
Pe 475	Pecuario	AG, VS, E	AH, TU, BSA	CAFO,AC,P,MUN,AN, P	Apropiación o	Daño y destrucción de la red hídrica, pérdida de suelo y compactación del mismo	L4,L5,L6, L7,L8,L9,L10,L11	1,2,4,5,8,9,10,12,13,14,15,16,17,18,19,20,21,22,23,24,25,26,27,28,29, 31,32,33,34,35,36,37,38,39,40,41,42, 44,46,47,48,49,50,51,52,53,54,55,56, 57,58,59,60,61,62,63,64,65,66,67, 68,69,71,72,73,74,75,76,77,78,79,80, 81,82,83,84,85,86,87,89,90,91,92, 93,94,95,96,97,98,99,100,104,105, 106,107,108,109,110,112,114,115, 116,117,118,119,120,121,122,123, 124,125,126,127,128, 129.	No aplica	6,11,14,16,18,20	No aplica	No aplica	No aplica	4,6,8,7,8,9,11,12,13,14, 15,16,17,18,19,20,21,22, 23,24,27,28,29,30,31,3, 2,3,35,36,37,38,41,43, 44,46,47,49,51,52,53,54, 57,58,59,62,63,64,65,6	1,2,3,4,5,6,7,8,9,10, 11,12,13,14,15,16, 17,18,19,20,21,22,23, 24,25,26,27,30,31	No aplica	No aplica	No aplica	No aplica	No aplica		
Pe 476	Pecuario	E, FO	VS, AH, IN, AG	CA,AC,P,ANP,BSA, TU	Apropiación o	Daño y destrucción de la red hídrica, pérdida de suelo y compactación del mismo	L4,L5,L6, L7,L8,L9,L11, L12	1,2,4,5,8,9,10,12,13,14,15,16,17,18,19,20,21,22,23,24,25,26,27,28,29, 31,32,33,34,35,36,37,38,39,40,41,42, 44,46,47,48,49,50,51,52,53,54,55,56, 57,58,59,60,61,62,63,64,65,66,67, 68,69,71,72,73,74,75,76,77,78,79,80, 81,82,83,84,85,86,87,89,90,91,92, 93,94,95,96,97,98,99,100,104,105, 106,107,108,109,110,112,114,115, 116,117,118,119,120,121,122,123, 124,125,126,127,128, 129.	No aplica	1,11,14,16,18,20	No aplica	No aplica	No aplica	1,2,3,5,6,7,8,9,11, 14,15,16,17,18,2, 1,2,23,24,25, 26,29,30,31,33	1,2,3,4,5,6,7,8,9,10, 11,12,13,14,15,16, 17,18,19,20,21,22, 23,24,27,28,29,30,31, 3, 14,15,17,18,19,20,22, 2, 3,34,35,36,37,38,41,43, 44,46,47,49,51,52,53,54, 57,58,59,62,63,64,65,6	1,2,3,4,5,6,7,8,9,10, 11,12,13,14,15,16, 17,18,19,20,21,22, 23,24,25,26,27,30,31	No aplica	No aplica	No aplica	No aplica	No aplica	
Pe 477	Pecuario	FO, AG, E	FO, IN, AH, AG	CA,AC,P,ANP,VB,BSA, TU	Apropiación o	Daño y destrucción de la red hídrica, pérdida de suelo y compactación del mismo	L4,L5,L6, L7,L8,L9,L11, L12	1,2,4,5,8,9,10,12,13,14,15,16,17,18,19,20,21,22,23,24,25,26,27,28,29, 31,32,33,34,35,36,37,38,39,40,41,42, 44,46,47,48,49,50,51,52,53,54,55,56, 57,58,59,60,61,62,63,64,65,66,67, 68,69,71,72,73,74,75,76,77,78,79,80, 81,82,83,84,85,86,87,89,90,91,92, 93,94,95,96,97,98,99,100,104,105, 106,107,108,109,110,112,114,115, 116,117,118,119,120,121,122,123, 124,125,126,127,128, 129.	No aplica	1,11,14,16,18,20	No aplica	No aplica	No aplica	1,2,3,8,9,11,14,15,16,17,18,2, 1,2,23,24,25, 26,28,29,33,34,35,36	1,2,3,4,5,6,7,8,9,10, 11,12,13,14,15,16, 17,18,19,20,21,22, 23,24,27,28,29,30,31, 3, 14,15,17,18,19,20,22, 2, 3,34,35,36,37,38,41,43, 44,46,47,49,51,52,53,54, 57,58,59,62,63,64,65,6	1,2,3,4,5,6,7,8,9,10, 11,12,13,14,15,16, 17,18,19,20,21,22, 23,24,25,26,27,30,31	No aplica	No aplica	No aplica	No aplica	No aplica	
Pe 478	Pecuario	AG, TU	AH, FO, E	CA,AC,P,MUN,ANP,VS,BSA	Apropiación o	Daño y destrucción de la red hídrica, pérdida de suelo y compactación del mismo	L4,L5,L6, L7,L8,L9,L10,L11	1,2,4,5,8,9,10,12,13,14,15,16,17,18,19,20,21,22,23,24,25,26,27,28,29, 31,32,33,34,35,36,37,38,39,40,41,42, 44,46,47,48,49,50,51,52,53,54,55,56, 57,58,59,60,61,62,63,64,65,66,67, 68,69,71,72,73,74,75,76,77,78,79,80, 81,82,83,84,85,86,87,89,90,91,92, 93,94,95,96,97,98,99,100,104,105, 106,107,108,109,110,112,114,115, 116,117,118,119,120,121,122,123, 124,125,126,127,128, 129.	No aplica	1,2,3,4,5,6,7,8,9,10,12,11, 15,16,17,19,20,21, 3,14,15,16,17,19,20,21, 32,33,34,35,36,38,37,38, 39,40,41,42,43.	No aplica	No aplica	No aplica	No aplica	No aplica	No aplica	No aplica	No aplica	No aplica	No aplica	No aplica	
Pe 479	Pecuario	AG, TU	AH, FO, E	CA,AC,P,MUN,ANP,VS,BSA	Apropiación o	Daño y destrucción de la red hídrica, pérdida de suelo y compactación del mismo	L4,L5,L6, L7,L8,L9,L10,L11	1,2,4,5,8,9,10,12,13,14,15,16,17,18,19,20,21,22,23,24,25,26,27,28,29, 31,32,33,34,35,36,37,38,39,40,41,42, 44,46,47,48,49,50,51,52,53,54,55,56, 57,58,59,60,61,62,63,64,65,66,67, 68,69,71,72,73,74,75,76,77,78,79,80, 81,82,83,84,85,86,87,89,90,91,92, 93,94,95,96,97,98,99,100,104,105, 106,107,108,109,110,112,114,115, 116,117,118,119,120,121,122,123, 124,125,126,127,128, 129.	No aplica	1,2,3,4,5,6,7,8,9,10,12,11, 15,16,17,19,20,21, 3,14,15,16,17,19,20,21, 32,33,34,35,36,38,37,38, 39,40,41,42,43.	No aplica	No aplica	No aplica	No aplica	No aplica	No aplica	No aplica	No aplica	No aplica	No aplica	No aplica	

ANEXO C. DESCRIPCIÓN DE LAS UNIDADES DE GESTIÓN AMBIENTAL DEL ORDENAMIENTO ECOLÓGICO TERRITORIAL DE LA REGIÓN SIERRA COSTA, MICHOACÁN

Identificador	Uso del Suelo	Clasificación	Acción	Objetivo	Descripción	Características	Ubicación	Impactos	Medidas	Impactos	Medidas	Impactos	Medidas	Impactos	Medidas	Impactos	Medidas	Impactos	Medidas			
Pe 480	Pecuario	FO, VS, E	AH, TU	CAAG, AC, P, M, L, N, ANP, BSA, P, BSA	Restauración	Daño y destrucción de la red hídrica, pérdida de suelo y compactación del mismo.	L1, L2, L4, L5, L7, L8, L9, L11	E51, E2, E3, E5, E6, E7, E8, E9, E10, E11, E12, E13, E16, E17	No aplica	1,2,7,8,9,12,13,14,15,16,18,19,20,21,22,23,24,25,26,27,28,29,30,31,32,33,34,35,36,37,38,40,41,42,43,45	1,9,10,11,13,12,22,23,24,25,26,27,28,29,30,31,33	1,8,9,14,18,19,2,0	No aplica	No Aplica	No Aplica	1,2,3,4,5,6,8,9,11,17,18,19,21,22	No aplica	No aplica	1,2,3,4,5,6,8,9,11,17,18,19,21,22	No Aplica	No Aplica	
Pe 481	Pecuario	FO, VS, E	AH, TU	CAAG, AC, P, M, L, N, ANP, BSA, P, BSA	Restauración	Daño y destrucción de la red hídrica, pérdida de suelo y compactación del mismo.	L1, L2, L4, L5, L7, L8, L9, L11	E51, E2, E3, E5, E6, E7, E8, E9, E10, E11, E12, E13, E16, E17	No aplica	1,2,7,8,9,12,13,14,15,18,19,20,21,22,23,24,25,26,27,28,29,30,31,32,33,34,35,36,37,38,40,41,42,43,45	1,9,10,11,13,12,22,23,24,25,26,27,28,29,30,31,33	1,8,9,14,18,19,2,0	No aplica	No Aplica	No Aplica	1,2,3,4,5,6,8,9,11,17,18,19,21,22	No aplica	No aplica	1,2,3,4,5,6,8,9,11,17,18,19,21,22	No Aplica	No Aplica	
Pe 482	Pecuario	FO, VS, E	AH, TU	CAAG, AC, P, M, L, N, ANP, BSA, P, BSA	Restauración	Daño y destrucción de la red hídrica, pérdida de suelo y compactación del mismo.	L1, L2, L4, L5, L7, L8, L9, L11	E51, E2, E3, E5, E6, E7, E8, E9, E10, E11, E12, E13, E16, E17	No aplica	1,2,7,8,9,12,13,14,15,18,19,20,21,22,23,24,25,26,27,28,29,30,31,32,33,34,35,36,37,38,40,41,42,43,45	1,9,10,11,13,12,22,23,24,25,26,27,28,29,30,31,33	1,8,9,14,18,19,2,0	No aplica	No Aplica	No Aplica	1,2,3,4,5,6,8,9,11,17,18,19,21,22	No aplica	No aplica	1,2,3,4,5,6,8,9,11,17,18,19,21,22	No Aplica	No Aplica	
Pe 483	Pecuario	AG, AH	FO, VS, E	CAAG, AC, P, M, L, N, ANP, BSA, P, BSA	Apropiamiento	Daño y destrucción de la red hídrica, pérdida de suelo y compactación del mismo.	L4, L5, L6, L7, L8, L9, L10, L11	E51, E2, E7, E8, E9, E10, E11, E12, E13, E14, E15, E16, E17	1,2,4,5,8,9,10,12,13,14,15,16,17,18,19,20,21,22,23,24,25,26,27,28,29,30,31,32,33,34,35,36,37,38,39,40,44,45,46,47,48,49,50,51,52,53,54,55,56,57,58,59,60,61,62,63,64,65,66,67,68,69,70,71,72,73,74,75,76,77,78,79,80,81,82,83,84,85,86,87,89,90,91,92,93,94,95,96,97,98,99,100,104,105,106,107,108,109,110,112,114,115,116,117,118,119,120,121,122,123,124,125,126,127,128,129	1,2,3,4,5,6,7,8,9,10,12,13,14,15,16,17,18,19,20,21,22,23,24,25,26,27,28,29,30,31,32,33,34,35,36,37,38,39,40,41,42,43,44,45,46,47,48,49,50,51,52,53,54,55,56,57,58,59,60,61,62,63,64,65,66,67,68,69,70,71,72,73,74,75,76,77,78,79,80,81,82,83,84,85,86,87,89,90,91,92,93,94,95,96,97,98,99,100,104,105,106,107,108,109,110,112,114,115,116,117,118,119,120,121,122,123,124,125,126,127,128,129	1,2,3,8,9,11,14,15,16,17,18,2,0	1,2,3,5,6,7,8,9,11,13,14,15,17,18,19,20,22,3,4,25,26,27,30,31	No aplica	No Aplica	1,2,3,4,5,6,7,8,9,11,13,14,15,17,18,19,20,22,3,4,25,26,27,30,31	No aplica	No aplica	1,2,3,4,5,6,7,8,9,10,11,13,14,15,16,17,18,19,20,22,3,4,25,26,27,30,31	No Aplica	No Aplica		
Pe 484	Pecuario	FO, VS, E	AH, TU	CAAG, AC, P, M, L, N, ANP, BSA, P, BSA	Restauración	Daño y destrucción de la red hídrica, pérdida de suelo y compactación del mismo.	L1, L2, L4, L5, L7, L8, L9, L11	E51, E2, E3, E5, E6, E7, E8, E9, E10, E11, E12, E13, E16, E17	No aplica	1,2,7,8,9,12,13,14,15,18,19,20,21,22,23,24,25,26,27,28,29,30,31,32,33,34,35,36,37,38,40,41,42,43,45	1,9,10,11,13,12,22,23,24,25,26,27,28,29,30,31,33	1,8,9,14,18,19,2,0	No aplica	No Aplica	No Aplica	1,2,3,4,5,6,8,9,11,17,18,19,21,22	No aplica	No aplica	1,2,3,4,5,6,8,9,11,17,18,19,21,22	No Aplica	No Aplica	
Pe 485	Pecuario	E, Fa, VSCA	AC, AG, PE	P, M, L, N, ANP, TU, AH	Restauración	Daño y destrucción de la red hídrica, pérdida de suelo y compactación del mismo.	L1, L2, L5, L7, L8, L9, L11	E51, E2, E3, E5, E6, E7, E8, E9, E10, E11	1,5,6,15,17,21,22,23,24,25,26,28,29,30,31,32,33,34,35,36,37,38,40,41,42,43,47,48,49,50,51,52,53,55,56,57,58,60,61,62,64,65,67,68,71,74,75,76,77,78,79,80,81,82,83,84,85,86,87,89,90,91,92,93,94,95,96,99,100,102,103,104,105,110,112,113,115,116,117,118,119,120,121,123,124,125,126,127,128,129	1,2,7,8,9,12,13,14,15,18,19,21,22,23,24,25,26,27,28,29,30,31,32,33,34,35,36,37,38,40,41,42,43,45	1,9,10,11,13,12,22,23,24,25,26,27,28,29,30,31,33	1,8,9,14,18,19,2,0	No aplica	No Aplica	No aplica	No aplica	1,2,3,4,5,6,8,9,11,17,18,19,21,22	No aplica	No aplica	1,2,3,4,5,6,8,9,11,17,18,19,21,22	No Aplica	Lo que corresponde a la ley de Pesca y Acuicultura
TU 486	Turismo	FO, VS, CA	E, AG, PE	AC, P, M, L, N, ANP, AH	Restauración	Cambio en el paisaje natural de la zona y disminución de calidad de agua	L1, L2, L5, L7, L8, L9, L10, L11	E51, E2, E3, E5, E6, E7, E8, E9, E10, E11, E12, E13, E15	1,2,7,8,9,12,13,14,15,18,19,20,21,22,23,24,25,26,27,28,29,30,31,32,33,34,35,36,37,38,40,41,42,43,45	1,9,10,11,13,12,22,23,24,25,26,27,28,29,30,31,33	1,8,9,14,18,19,2,0	No aplica	No Aplica	No aplica	No aplica	1,2,3,4,5,6,8,9,11,17,18,19,21,22	No aplica	No aplica	1,2,3,4,5,6,8,9,11,17,18,19,21,22	No Aplica	No Aplica	
TU 487	Turismo	FO, AG, PE	P, AC, AH, E	CAMUN, ANP, VS, BSA	Apropiamiento	Cambio en el paisaje natural de la zona y disminución de calidad de agua	L4, L5, L6, L7, L8, L9, L11	E51, E2, E7, E8, E9, E10, E11, E12, E13, E14, E15, E16, E17	1,2,4,5,8,9,10,12,13,14,15,16,17,18,19,20,21,22,23,24,25,26,27,28,29,30,31,32,33,34,35,36,37,38,39,40,44,45,46,47,48,49,50,51,52,53,54,55,56,57,58,59,60,61,62,63,64,65,66,67,68,69,70,71,72,73,74,75,76,77,78,79,80,81,82,83,84,85,86,87,89,90,91,92,93,94,95,96,97,98,99,100,104,105,106,107,108,109,110,112,114,115,116,117,118,119,120,121,122,123,124,125,126,127,128,129	1,2,3,4,5,6,7,8,9,10,12,13,14,15,16,17,18,19,20,21,22,23,24,25,26,27,28,29,30,31,32,33,34,35,36,37,38,39,40,44,45,46,47,48,49,50,51,52,53,54,55,56,57,58,59,60,61,62,63,64,65,66,67,68,69,70,71,72,73,74,75,76,77,78,79,80,81,82,83,84,85,86,87,89,90,91,92,93,94,95,96,97,98,99,100,104,105,106,107,108,109,110,112,114,115,116,117,118,119,120,121,122,123,124,125,126,127,128,129	1,2,3,8,9,11,14,15,16,17,18,2,0	1,2,3,4,5,6,7,8,9,11,13,14,15,17,18,19,20,22,3,4,25,26,27,30,31	No aplica	No Aplica	1,2,3,4,5,6,7,8,9,11,13,14,15,17,18,19,20,22,3,4,25,26,27,30,31	No aplica	No aplica	1,2,3,4,5,6,7,8,9,10,11,13,14,15,16,17,18,19,20,22,3,4,25,26,27,30,31	No Aplica	No Aplica		
TU 488	Turismo	FO, AG, PE	P, AC, AH, E	CAMUN, ANP, VS, BSA	Apropiamiento	Cambio en el paisaje natural de la zona y disminución de calidad de agua	L1, L4, L5, L6, L7, L8, L9, L11	E51, E2, E4, E7, E8, E9, E10, E11, E12, E13, E14, E15, E16, E17	1,2,4,5,8,9,10,12,13,14,15,16,17,18,19,20,21,22,23,24,25,26,27,28,29,30,31,32,33,34,35,36,37,38,39,40,44,45,46,47,48,49,50,51,52,53,54,55,56,57,58,59,60,61,62,63,64,65,66,67,68,69,70,71,72,73,74,75,76,77,78,79,80,81,82,83,84,85,86,87,89,90,91,92,93,94,95,96,97,98,99,100,104,105,106,107,108,109,110,112,114,115,116,117,118,119,120,121,122,123,124,125,126,127,128,129	1,2,3,4,5,6,7,8,9,10,12,13,14,15,16,17,18,19,20,21,22,23,24,25,26,27,28,29,30,31,32,33,34,35,36,37,38,39,40,44,45,46,47,48,49,50,51,52,53,54,55,56,57,58,59,60,61,62,63,64,65,66,67,68,69,70,71,72,73,74,75,76,77,78,79,80,81,82,83,84,85,86,87,89,90,91,92,93,94,95,96,97,98,99,100,104,105,106,107,108,109,110,112,114,115,116,117,118,119,120,121,122,123,124,125,126,127,128,129	1,2,3,8,9,11,14,15,16,17,18,2,0	1,2,3,4,5,6,7,8,9,11,13,14,15,17,18,19,20,22,3,4,25,26,27,30,31	No aplica	No Aplica	1,2,3,4,5,6,7,8,9,11,13,14,15,17,18,19,20,22,3,4,25,26,27,30,31	No aplica	No aplica	1,2,3,4,5,6,7,8,9,10,11,13,14,15,16,17,18,19,20,22,3,4,25,26,27,30,31	No Aplica	No Aplica		
TU 489	Turismo	E, FO, VSCA	P, AC, BSA, AG	MUN, ANP, PE, AH	Restauración	Cambio en el paisaje natural de la zona y disminución de calidad de agua	L1, L2, L5, L7, L8, L9, L11	E51, E2, E3, E5, E6, E7, E8, E9, E10, E11, E12, E13, E15	1,5,6,15,17,21,22,23,24,25,26,28,29,30,31,32,33,34,35,36,37,38,40,41,42,43,47,48,49,50,51,52,53,55,56,57,58,60,61,62,64,65,67,68,71,74,75,76,77,78,79,80,81,82,83,84,85,86,87,89,90,91,92,93,94,95,96,99,100,102,103,104,105,110,112,113,115,116,117,118,119,120,121,122,123,124,125,126,127,128,129	No aplica	1,8,9,14,18,19,2,0	No aplica	No Aplica	4,8,9,10,11,14,15,16,17,18,19,20,23,24,26,27,29,30,32,34,43,46,49,51,54,57,58,60,61,68,70	No aplica	No aplica	No aplica	No aplica	1,2,3,4,5,6,8,9,11,17,18,19,21,22	No aplica	No aplica	Lo que corresponde a la ley de Pesca y Acuicultura
TU 490	Turismo	FO, VS	AG, AH, E	CA, PE, P, M, L, N, ANP, BSA, P, BSA	Apropiamiento	Cambio en el paisaje natural de la zona y disminución de calidad de agua	L3, L4, L5, L6, L7, L8, L9, L11	E51, E2, E4, E7, E8, E9, E10, E11, E12, E13, E14, E15, E16, E17	1,2,4,5,8,9,10,12,13,14,15,16,17,18,19,20,21,22,23,24,25,26,27,28,29,30,31,32,33,34,35,36,37,38,39,40,44,45,46,47,48,49,50,51,52,53,54,55,56,57,58,59,60,61,62,63,64,65,66,67,68,69,70,71,72,73,74,75,76,77,78,79,80,81,82,83,84,85,86,87,89,90,91,92,93,94,95,96,97,98,99,100,104,105,106,107,108,109,110,112,114,115,116,117,118,119,120,121,122,123,124,125,126,127,128,129	No aplica	1,2,3,8,9,11,14,15,16,17,18,2,0	1,2,3,5,6,7,8,9,11,13,14,15,17,18,19,20,22,3,4,25,26,27,30,31	No aplica	No Aplica	1,2,3,4,5,6,7,8,9,11,13,14,15,17,18,19,20,22,3,4,25,26,27,30,31	No aplica	No aplica	1,2,3,4,5,6,7,8,9,10,11,13,14,15,16,17,18,19,20,22,3,4,25,26,27,30,31	No Aplica	No Aplica		
TU 491	Turismo	E, Fa, VSCA	AC, AG, PE	P, M, L, N, ANP, TU, AH	Conservación	Cambio en el paisaje natural de la zona y disminución de calidad de agua	L1, L3, L2, L5, L7, L8, L9, L10, L11	E51, E2, E3, E4, E5, E6, E7, E8, E9, E10, E11, E12, E13, E14	2,6,7,8,12,20,30,31,32,33,34,37,41,46,48,51,58,59,61,68,69,81,92,96,117,125,128	30,31,32,33	1,2,4,5,6,7,10,11,12,13,14,15,16,17,18,19,20,24,27,29,31,32,33	No aplica	No Aplica	No Aplica	No aplica	No aplica	No aplica	No aplica	3,5,6,7,8,10,11,12,13,14,19,21,22,21	No Aplica	Lo que corresponde a la ley de Pesca y Acuicultura	
TU 492	Turismo	FO, AG, PE	P, AC, AH, E	CAMUN, ANP, VS, BSA	Apropiamiento	Cambio en el paisaje natural de la zona y disminución de calidad de agua	L1, L4, L5, L6, L7, L8, L9, L11	E51, E2, E4, E7, E8, E9, E10, E11, E12, E13, E14, E15, E16, E17	1,2,4,5,8,9,10,12,13,14,15,16,17,18,19,20,21,22,23,24,25,26,27,28,29,30,31,32,33,34,35,36,37,38,39,40,44,45,46,47,48,49,50,51,52,53,54,55,56,57,58,59,60,61,62,63,64,65,66,67,68,69,70,71,72,73,74,75,76,77,78,79,80,81,82,83,84,85,86,87,89,90,91,92,93,94,95,96,97,98,99,100,104,105,106,107,108,109,110,112,114,115,116,117,118,119,120,121,122,123,124,125,126,127,128,129	1,2,3,4,5,6,7,8,9,10,12,13,14,15,16,17,18,19,20,21,22,23,24,25,26,27,28,29,30,31,32,33,34,35,36,37,38,39,40,44,45,46,47,48,49,50,51,52,53,54,55,56,57,58,59,60,61,62,63,64,65,66,67,68,69,70,71,72,73,74,75,76,77,78,79,80,81,82,83,84,85,86,87,89,90,91,92,93,94,95,96,97,98,99,100,104,105,106,107,108,109,110,112,114,115,116,117,118,119,120,121,122,123,124,125,126,127,128,129	1,2,3,8,9,11,14,15,16,17,18,2,0	1,2,3,5,6,7,8,9,11,13,14,15,17,18,19,20,22,3,4,25,26,27,30,31	No aplica	No Aplica	1,2,3,4,5,6,7,8,9,11,13,14,15,17,18,19,20,22,3,4,25,26,27,30,31	No aplica	No aplica	1,2,3,4,5,6,7,8,9,10,11,13,14,15,16,17,18,19,20,22,3,4,25,26,27,30,31	No Aplica	No Aplica		
TU 493	Turismo	FO, AG, PE	P, AC, AH, E	CAMUN, ANP, VS, BSA	Apropiamiento	Cambio en el paisaje natural de la zona y disminución de calidad de agua	L1, L4, L5, L6, L7, L8, L9, L11	E51, E2, E4, E7, E8, E9, E10, E11, E12, E13, E14, E15, E16, E17	1,2,4,5,8,9,10,12,13,14,15,16,17,18,19,20,21,22,23,24,25,26,27,28,29,30,31,32,33,34,35,36,37,38,39,40,44,45,46,47,48,49,50,51,52,53,54,55,56,57,58,59,60,61,62,63,64,65,66,67,68,69,70,71,72,73,74,75,76,77,78,79,80,81,82,83,84,85,86,87,89,90,91,92,93,94,95,96,97,98,99,100,104,105,106,107,108,109,110,112,114,115,116,117,118,119,120,121,122,123,124,125,126,127,128,129	1,2,3,4,5,6,7,8,9,10,12,13,14,15,16,17,18,19,20,21,22,23,24,25,26,27,28,29,30,31,32,33,34,35,36,37,38,39,40,44,45,46,47,48,49,50,51,52,53,54,55,56,57,58,59,60,61,62,63,64,65,66,67,68,69,70,71,72,73,74,75,76,77,78,79,80,81,82,83,84,85,86,87,89,90,91,92,93,94,95,96,97,98,99,100,104,105,106,107,108,109,110,112,114,115,116,117,118,119,120,121,122,123,124,125,126,127,128,129	1,2,3,8,9,11,14,15,16,17,18,2,0	1,2,3,5,6,7,8,9,11,13,14,15,17,18,19,20,22,3,4,25,26,27,30,31	No aplica	No Aplica	1,2,3,4,5,6,7,8,9,11,13,14,15,17,18,19,20,22,3,4,25,26,27,30,31	No aplica	No aplica	1,2,3,4,5,6,7,8,9,10,11,13,14,15,16,17,18,19,20,22,3,4,25,26,27,30,31	No Aplica	No Aplica		

ANEXO C. DESCRIPCIÓN DE LAS UNIDADES DE GESTION AMBIENTAL DEL ORDENAMIENTO ECOLOGICO TERRITORIAL DE LA REGIÓN SIERRA COSTA, MICHOACÁN

494	Turismo	FO,AG,PE	AH,E	CAMUN,AN,VS,BSA	Apropiamiento o	Cambio en el paisaje natural de la zona y disminución de calidad de agua	L4,L5,L6, L7,L8,L9,L11	E51,E2,E4,E7,E8, E9,E10,E11,E12, E13,E14,E15,E16, E17	1,2,4,5,8,9,10,12,13,14,15,16,17,18, 19,20,21,22,23,24,25,26,27,28,29, 31,32,33,34,35,36,37,38,39,40,44,4	5,46,47,48,49,50,51,52,53,54,55,56, 58,59,60,61,62,63,64,65,66,67, 68,69,71,72,73,74,75,76,77,78,79, 80,81,82,83,84,85,86,87,89,90,91,92, 93,94,95,96,97,98,99,100,104,105, 106,107,108,109,110,112,114,115, 116,117,118,119,120,121,122,123, 124,125,126,127,128, 129	1,2,3,4,5,6,7,8,9,10,12,1	1,2,3,8,9,11,14, 15,16,17,18,2	No aplica	No aplica	No Aplica	No Aplica	1,2,3,4,5,6,7,8,9,11,13, 14,15,16,18,20,22,2	No aplica	No aplica	1,2,3,4,5,6,7,8,9,11,15,1 6,17,18,19,20,21,22	No aplica	No aplica	1,2,3,4,5,6,7,8,9,10, 11,12,13,14,15,16,1 7,18,19,20,21,22,23,24	No aplica	No aplica
495	Vida Silvestre	TU,AHE	AG,PE,FO	CA,OP,M,AN,ANP,BSA	Apropiamiento o	Conservación de vegetación y fauna, perdida de suelos	L4,L5,L6, L7,L8,L9,L11	E51,E2,E4, E7,E8, E9,E10,E11,E12, E13,E14,E15, E17	1,2,4,5,8,9,10,12,13,14,15,16,17,18, 19,20,21,22,23,24,25,26,27,28,29, 31,32,33,34,35,36,37,38,39,40,44,4	5,46,47,48,49,50,51,52,53,54,55,56, 58,59,60,61,62,63,64,65,66,67, 68,69,71,72,73,74,75,76,77,78,79, 80,81,82,83,84,85,86,87,89,90,91,92, 93,94,95,96,97,98,99,100,104,105, 106,107,108,109,110,112,114,115, 116,117,118,119,120,121,122,123, 124,125,126,127,128, 129	1,2,3,4,5,6,7,8,9,10,12,1	1,2,3,8,9,11,14, 15,16,17,18,2	No aplica	No aplica	No Aplica	No Aplica	1,2,3,4,5,6,7,8,9,11,13, 14,15,16,18,20,22,2	No aplica	No aplica	1,2,3,4,5,6,7,8,9,11,15,1 6,17,18,19,20,21,22	No aplica	No aplica	1,2,3,4,5,6,7,8,9,10, 11,12,13,14,15,16,1 7,18,19,20,21,22,23,24	No aplica	No aplica
496	Vida Silvestre	FO,BSA,E	AH,AG	CA,PE,AC,P,M,ANP, TU	Restauración	Conservación de vegetación y fauna, perdida de suelos	L2,L3, L7, L8,L9,L10,L11	E51,E2,E3,E5,E6, E7,E8,E9,E10,E14	1,5,6,15,17,21,22,23,24,25,28,29,3 1,32,33,34,36,37,38,40,41,42,43,47, 48,49,50,51,52,53,55,56,57,58, 59,60,61,62,63,65,67,68,71,74,75,76,7 7,78,79,80,86,88,89,91,92,93,94,95, 96,98,99,100,101,102,103,104,105 110,112,113,115,116,117,118,119, 120,121,123,124,125,128,129	No aplica	1,8,10,11,13,2 1,22,23,24,25, 26,27,28,30,33	1,8,9,14,18,19,2 0	No aplica	No Aplica	4,8,9,10,11,14,15,16,17, 18,19,20,23,24,26,27,28 29,31,43,46,49,51,5 2,54,57,58,60,61,68,70	No aplica	No aplica	1,2,3,7,8,9,10,11,13,14, 15,19,20,22,26,27,29	No aplica	No aplica	1,2,3,4,6,11,13,14,1 5,17,20,22	No aplica	No aplica		
497	Vida Silvestre	AG,TU	PE,AH,E	CA,FO,AC,P,M,AN,AN P,BSA	Apropiamiento o	Conservación de vegetación y fauna, perdida de suelos	L4,L5,L6, L7,L8,L9,L11	E51,E2,E4, E7,E8, E9,E10,E11,E12, E13,E14,E15,E16, E17	1,2,4,5,8,9,10,12,13,14,15,16,17,18, 19,20,21,22,23,24,25,26,27,28,29, 31,32,33,34,35,36,37,38,39,40,44,4	5,46,47,48,49,50,51,52,53,54,55,56, 58,59,60,61,62,63,64,65,66,67, 68,69,71,72,73,74,75,76,77,78,79, 80,81,82,83,84,85,86,87,89,90,91,92, 93,94,95,96,97,98,99,100,104,105, 106,107,108,109,110,112,114,115, 116,117,118,119,120,121,122,123, 124,125,126,127,128, 129	1,2,3,4,5,6,7,8,9,10,12,1	1,2,3,8,9,11,14, 15,16,17,18,2	No aplica	No aplica	No Aplica	No Aplica	1,2,3,4,5,6,7,8,9,11,13, 14,15,17,18,19,20,22,2	No aplica	No aplica	1,2,3,4,5,6,7,8,9,11,15,1 6,17,18,19,20,21,22	No aplica	No aplica	1,2,3,4,5,6,7,8,9,10, 11,12,13,14,15,16,1 7,18,19,20,21,22,23,24	No aplica	No aplica
498	Vida Silvestre	FO,BSA,E	AH,AG	CA,PE,AC,P,M,ANP, TU	Restauración	Conservación de vegetación y fauna, perdida de suelos	L2,L3,L4, L7, L8,L9,L10,L11	E51,E2,E3,E5,E6, E7,E8,E9,E10,E14	1,5,6,15,17,21,22,23,24,25,28,29,3 1,32,33,34,36,37,38,40,41,42,43,47, 48,49,50,51,52,53,55,56,57,58, 59,60,61,62,63,65,67,68,71,74,75,76,7 7,78,79,80,86,88,89,91,92,93,94,95, 96,98,99,100,101,102,103,104,105 110,112,113,115,116,117,118,119, 120,121,123,124,125,128,129	No aplica	1,8,10,11,13,2 1,22,23,24,25, 26,27,28,30,33	1,8,9,14,18,19,2 0	No aplica	No Aplica	4,8,9,10,11,14,15,16,17, 18,19,20,23,24,26,27,28 29,31,43,46,49,51,5 2,54,57,58,60,61,68,70	No aplica	No aplica	1,2,3,7,8,9,10,11,13,14, 15,19,20,22,26,27,29	No aplica	No aplica	1,2,3,4,6,11,13,14,1 5,17,20,22	No aplica	No aplica		
499	Vida Silvestre	FO,BSA,E	AH,AG	CA,PE,AC,P,M,ANP, TU	Restauración	Conservación de vegetación y fauna, perdida de suelos	L2, L3,L4, L6, L7, L8,L9,L10,L11	E51,E2,E3,E5,E6, E7,E8,E9,E14	1,5,6,15,17,21,22,23,24,25,28,29,3 1,32,33,34,36,37,38,40,41,42,43,47, 48,49,50,51,52,53,55,56,57,58, 59,60,61,62,63,65,67,68,71,74,75,76,7 7,78,79,80,86,88,89,91,92,93,94,95, 96,98,99,100,101,102,103,104,105 110,112,113,115,116,117,118,119, 120,121,123,124,125,128,129	No aplica	1,8,10,11,13,2 1,22,23,24,25, 26,27,28,30,33	1,8,9,14,18,19,2 0	No aplica	No Aplica	4,8,9,10,11,14,15,16,17, 18,19,20,23,24,26,27,28 29,31,43,46,49,51,5 2,54,57,58,60,61,68,70	No aplica	No aplica	1,2,3,7,8,9,10,11,13,14, 15,19,20,22,26,27,29	No aplica	No aplica	1,2,3,4,6,11,13,14,1 5,17,20,22	No aplica	No aplica		
500	Vida Silvestre	BSA,E,ANP	FO	CA,AG,PE,AC,P,M,AN, TU,AH	Conservación	Conservación de vegetación y fauna, perdida de suelos	L2, L3, L4, L8,L9,L10,L11	E51,E2,E3,E4,E5, E6,E8,E9	No aplica	No aplica	No aplica	1,2,3,4,5,6,7,8,9,10,11, 12,13,14,15,16,1 7,18,19,20,24,27,29 31,32,33	1,2,4,6,7,10,11, 12,13,14,15,16,1 7,19,21,22	No aplica	1,2,3,4,5,6,7,8,9,10,11	1,2,3,4,6,7,10,11,15,16, 18,19,20,23,24,26,27,28 29,31,43,46,49,51,5 2,54,57,58,60,61,68,70	No aplica	No aplica	No aplica	No aplica	1,11,20,21	No aplica	No aplica		
501	Vida Silvestre	FO,E	MI	CA,AG,PE,AC,P,AN,AN P,BSA,TU,AH	Apropiamiento o	Conservación de vegetación y fauna, perdida de suelos	L2,L4,L6,L7,L8,L9,L11, L12	E51,E2,E4,E5, E6,E8,E11,E12,E1 3,E14,E15,E16,E19	No aplica	No aplica	No aplica	1,2,3,8,9,11,14, 15,16,17,18,2 1,22,23,24,25, 26,28,29,33,34 35,36	1,2,3,5,6,7,8,9,1 0,11,14,16,18,20	No aplica	No Aplica	No aplica	No aplica	1,2,3,4,5,6,7,8,9,10,1 1,12,14,15,17,18,1 9,20,21,22,23,24,2 5,26,27,28,30,31,32, 34,35,36	No aplica	No aplica	1,2,3,4,5,6,7,8,9,10, 11,12,13,14,15,16,1 7,18,19,20,21,22,23,24	No aplica	No aplica		
502	Vida Silvestre	BSA,E,ANP	FO	CA,AG,PE,AC,P,M,AN, TU,AH	Conservación	Conservación de vegetación y fauna, perdida de suelos	L2, L3, L4, L8,L9,L10,L11	E51,E2,E3,E4,E5, E6,E8,E9	No aplica	No aplica	No aplica	1,2,3,8,9,11,14, 15,16,17,18,2 1,22,23,24,25, 26,28,29,33,34 35,36	1,2,4,6,7,10,11, 12,13,14,15,16,1 7,19,21,22	No aplica	1,2,3,4,5,6,7,8,9,10,11	1,2,3,4,6,7,10,11,15,16, 18,19,20,23,24,26,27,28 29,31,43,46,49,51,5 2,54,57,58,60,61,68,70	No aplica	No aplica	No aplica	No aplica	1,11,20,21	No aplica	No aplica		
503	Vida Silvestre	BSA,E,ANP	FO	CA,AG,PE,AC,P,M,AN, TU,AH	Conservación	Conservación de vegetación y fauna, perdida de suelos	L2, L3, L4, L8,L9,L10,L11	E51,E2,E3,E4,E5, E6,E8,E9	No aplica	No aplica	No aplica	1,2,3,8,9,11,14, 15,16,17,18,2 1,22,23,24,25, 26,28,29,33,34 35,36	1,2,4,6,7,10,11, 12,13,14,15,16,1 7,19,21,22	No aplica	1,2,3,4,5,6,7,8,9,10,11	1,2,3,4,6,7,10,11,15,16, 18,19,20,23,24,26,27,28 29,31,43,46,49,51,5 2,54,57,58,60,61,68,70	No aplica	No aplica	No aplica	No aplica	1,11,20,21	No aplica	No aplica		
504	Vida Silvestre	BSA,E,ANP	FO	CA,AG,PE,AC,P,M,AN, TU,AH	Conservación	Conservación de vegetación y fauna, perdida de suelos	L2, L3, L4, L8,L9,L10,L11	E51,E2,E3,E4,E5, E6,E8,E9	No aplica	No aplica	No aplica	1,2,3,8,9,11,14, 15,16,17,18,2 1,22,23,24,25, 26,28,29,33,34 35,36	1,2,4,6,7,10,11, 12,13,14,15,16,1 7,19,21,22	No aplica	1,2,3,4,5,6,7,8,9,10,11	1,2,3,4,6,7,10,11,15,16, 18,19,20,23,24,26,27,28 29,31,43,46,49,51,5 2,54,57,58,60,61,68,70	No aplica	No aplica	No aplica	No aplica	1,11,20,21	No aplica	No aplica		
505	Vida Silvestre	BSA,E,ANP	FO	CA,AG,PE,AC,P,M,AN, TU,AH	Conservación	Conservación de vegetación y fauna, perdida de suelos	L2, L3, L4, L8,L9,L10,L11	E51,E2,E3,E4,E5, E6,E8,E9	No aplica	No aplica	No aplica	1,2,3,8,9,11,14, 15,16,17,18,2 1,22,23,24,25, 26,28,29,33,34 35,36	1,2,4,6,7,10,11, 12,13,14,15,16,1 7,19,21,22	No aplica	1,2,3,4,5,6,7,8,9,10,11	1,2,3,4,6,7,10,11,15,16, 18,19,20,23,24,26,27,28 29,31,43,46,49,51,5 2,54,57,58,60,61,68,70	No aplica	No aplica	No aplica	No aplica	1,11,20,21	No aplica	No aplica		
506	Vida Silvestre	BSA,E,ANP	FO	CA,AG,PE,AC,P,M,AN, TU,AH	Conservación	Conservación de vegetación y fauna, perdida de suelos	L2, L3, L4, L8,L9,L10,L11	E51,E2,E3,E4,E5, E6,E8,E9	No aplica	No aplica	No aplica	1,2,3,8,9,11,14, 15,16,17,18,2 1,22,23,24,25, 26,28,29,33,34 35,36	1,2,4,6,7,10,11, 12,13,14,15,16,1 7,19,21,22	No aplica	1,2,3,4,5,6,7,8,9,10,11	1,2,3,4,6,7,10,11,15,16, 18,19,20,23,24,26,27,28 29,31,43,46,49,51,5 2,54,57,58,60,61,68,70	No aplica	No aplica	No aplica	No aplica	1,11,20,21	No aplica	No aplica		
507	Vida Silvestre	FO,BSA,E	AH,AG	CA,PE,AC,P,M,ANP, TU	Restauración	Conservación de vegetación y fauna, perdida de suelos	L2,L3,L4, L6, L7, L8,L9,L10, L11	E51,E2,E3,E5,E6, E7,E8,E9,E10,E14, E17	1,5,6,15,17,21,22,23,24,25,28,29,3 1,32,33,34,36,37,38,40,41,42,43,47, 48,49,50,51,52,53,55,56,57,58, 59,60,61,62,63,65,67,68,71,74,75,76,7 7,78,79,80,86,88,89,91,92,93,94,95, 96,98,99,100,101,102,103,104,105 110,112,113,115,116,117,118,119, 120,121,123,124,125,128,129	No aplica	1,8,10,11,13,2 1,22,23,24,25, 26,27,28,30,33	1,8,9,14,18,19,2 0	No aplica	No Aplica	4,8,9,10,11,14,15,16,17, 18,19,20,23,24,26,27,28 29,31,43,46,49,51,5 2,54,57,58,60,61,68,70	No aplica	No aplica	1,2,3,7,8,9,10,11,13,14, 15,19,20,22,26,27,29	No aplica	No aplica	1,2,3,4,6,11,13,14,1 5,17,20,22	No aplica	No aplica		
508	Vida Silvestre	FO,E	MI	CA,AG,PE,AC,P,AN,AN P,BSA,TU,AH	Apropiamiento o	Conservación de vegetación y fauna, perdida de suelos	L4,L7,L8,L9,L11,L12	E51,E2,E4,E6,E8, E9,E10,E11,E12,E1 3,E14,E15,E16,E19	No aplica	No aplica	No aplica	1,2,3,8,9,11,14, 15,16,17,18,2 1,22,23,24,25, 26,28,29,33,34 35,36	1,2,3,5,6,7,8,9,1 0,11,14,16,18,20	No aplica	No Aplica	No aplica	No aplica	1,2,3,4,5,6,7,8,9,10, 11,12,14,15,17,18,1 9,20,21,22,23,24,2 5,26,27,28,30,31,32, 34,35,36	No aplica	No aplica	1,2,3,4,5,6,7,8,9,10, 11,12,13,14,15,16,1 7,18,19,20,21,22,23,24	No aplica	No aplica		
509	Vida Silvestre	FO,E	MI	CA,AG,PE,AC,P,AN,AN P,BSA,TU,AH	Apropiamiento o	Conservación de vegetación y fauna, perdida de suelos	L4,L7,L8,L9,L11,L12	E51,E2,E4, E6,E9,E10,E11,E1 2,E13,E14,E15,E16, E19	No aplica	No aplica	No aplica	1,2,3,8,9,11,14, 15,16,17,18,2 1,22,23,24,25, 26,28,29,33,34 35,36	1,2,3,5,6,7,8,9,1 0,11,14,16,18,20	No aplica	No Aplica	No aplica	No aplica	1,2,3,4,5,6,7,8,9,10, 11,12,13,14,15,16,1 7,18,19,20,21,22,23,24, 25	No aplica	No aplica	1,2,3,4,5,6,7,8,9,10, 11,12,13,14,15,16,1 7,18,19,20,21,22,23,24	No aplica	No aplica		
510	Vida Silvestre	BSA,E,ANP	FO,CA	AG,PE,AC,P,M,AN,TU, AH	Conservación	Conservación de vegetación y fauna, perdida de suelos	L4, L1, L2, L3, L4, L5,L8,L9,L10,L11	E51,E2,E3,E4,E5, E6,E8,E9	No aplica	No aplica	No aplica	1,2,3,8,9,11,14, 15,16,17,18,2 1,22,23,24,25, 26,28,29,33,34 35,36	1,2,4,6,7,10,11, 12,13,14,15,16,1 7,19,21,22	Lo que corresponde a la ley de Aguas Nacionales	1,2,3,4,5,6,7,8,9,10,11	1,2,3,4,6,7,10,11,15,16, 18,19,20,23,24,26,27,28 29,31,43,46,49,51,5 2,54,57,58,60,61,68,70	No aplica	No aplica	No aplica	No aplica	1,11,20,21	No aplica	No aplica		
511	Vida Silvestre	BSA,E,ANP	FO,CA	AG,PE,AC,P,M,AN,TU, AH	Conservación	Conservación de vegetación y fauna, perdida de suelos	L1, L2, L3, L4, L8,L9,L10,L11	E51,E2,E3,E4,E5, E6,E8,E9	No aplica	No aplica	No aplica	1,2,3,8,9,11,14, 15,16,17,18,2 1,22,23,24,25, 26,28,29,33,34 35,36	1,2,4,6,7,10,11, 12,13,14,15,16,1 7,19,21,22	Lo que corresponde a la ley de Aguas Nacionales	1,2,3,4,5,6,7,8,9,10,11	1,2,3,4,6,7,10,11,15,16, 18,19,20,23,24,26,27,28 29,31,43,46,49,51,5 2,54,57,58,60,61,68,70	No aplica	No aplica	No aplica	No aplica	1,11,20,21	No aplica	No aplica		
512	Vida Silvestre	FO,BSA,E	AH,AG	CA,PE,AC,P,M,ANP, TU	Restauración	Conservación de vegetación y fauna, perdida de suelos	L1,L2, L3,L4, L6, L7, L8,L9,L10,L11	E51,E2,E3,E5,E6, E7,E8,E9,E10,E14	1,5,6,15,17,21,22,23,24,25,28,29,3 1,32,33,34,36,37,38,40,41,42,43,47, 48,49,50,51,52,53,55,56,57,58, 59,60,61,62,63,65,67,68,71,74,75,76,7 7,78,79,80,86,88,89,91,92,93,94,95, 96,98,99,100,101,102,103,104,105 110,112,113,115,116,117,118,119, 120,121,123,124,125,128,129	No aplica	1,8,10,11,13,2 1,22,23,24,25, 26,27,28,30,33	1,8,9,14,18,19,2 0	No aplica	No Aplica	4,8,9,10,11,14,15,16,17, 18,19,20,23,24,26,27,28 29,31,43,46,49,51,5 2,54,57,58,60,61,68,70	No aplica	No aplica	1,2,3,7,8,9,10,11,13,14, 15,19,20,22,26,27,29	No aplica	No aplica	1,2,3,4,6,11,13,14,1 5,17,20,22	No aplica	No aplica		
513	Vida Silvestre	BSA,E,ANP	FO	CA,AG,PE,AC,P,M,AN, TU,AH	Conservación	Conservación de vegetación y fauna, perdida de suelos	L2, L3, L4, L5,L8,L9,L10,L11	E51,E2,E3,E4,E5, E6,E8,E9	No aplica	No aplica	No aplica	1,2,3,8,9,11,14, 15,16,17,18,2 1,22,23,24,25, 26,28,29,33,34 35,36	1,2,4,6,7,10,11, 12,13,14,15,16,1 7,19,21,22	No aplica	1,2,3,4,5,6,7,8,9,10,11	1,2,3,4,6,7,10,11,15,16, 18,19,20,23,24,26,27,28 29,31,43,46,49,51,5 2,54,57,58,60,61,68,70	No aplica	No aplica	No aplica	No aplica	1,11,20,21	No aplica	No aplica		

**ANEXO D. Tablas de Criterios de Regulación Ecológica (CRE)
Actualización del Ordenamiento Ecológico Territorial de la Región Sierra Costa, Michoacán.**

TABLA 4.1. AGRICULTURA

CLAVE	CRITERIOS
AG 1	El área de cultivo deberá estar separada de ríos y cuerpos de agua por una zona de amortiguamiento de 20 m de ancho.
AG 2	El área de cultivo deberá estar separada de áreas naturales protegidas por una franja de amortiguamiento de 20 m de ancho.
AG 3	Se practicará la rotación de cultivos para mejorar las características físicas del suelo incluyendo cultivos de cobertura (alfalfa).
AG 4	Durante la práctica de rotación de cultivos, se deberá incluir por lo menos una leguminosa al año, con el fin de mejorar las condiciones de fertilidad del suelo.
AG 5	Se implementarán sistemas agrosilvopastoriles.
AG 6	No se permitirá la agricultura cuando la erosión sea superior a 1.8 ton/ha/año en suelos profundos, bien drenados y permeables.
AG 7	No se permitirá la agricultura cuando la erosión sea superior a 0.4 ton/ha/año en suelos poco profundos y de permeabilidad reducida.
AG 8	En lugares con precipitación pluvial superior a los 600 mm anuales o con eventos torrenciales de lluvia y un alto potencial de escorrentía, las parcelas agrícolas deberán estar provistas de cubierta vegetal permanente o recubiertas con esquilmos agrícolas.
AG 9	En laderas y pendientes se establecerán mosaicos vegetales en donde se combinen áreas forestales y plantaciones multiespecíficas.
AG 10	En pendientes suaves (2.0 al 8.0 %) se reducirá el escurrimiento superficial, utilización de canales de desvío y surcado en contorno.
AG 11	En suelos en restauración y con pendientes del 15.0 al 40.0% se deberán establecer praderas o pastos nativos con el propósito de reducir los escurrimientos.
AG 12	En suelos con alto potencial de escurrimiento superficial se establecerán praderas naturales o pastizales de gramíneas que protejan el suelo y modifiquen el escurrimiento. La cobertura deberá ser de 75.0 a 100% del área total.
AG 13	En suelos con pendiente superior al 40.0% se realizará la construcción de terrazas de formación sucesiva y presas filtrantes, así como la introducción de surcado en contorno para lograr la retención y protección del suelo y mejorar el aprovechamiento del fertilizante y de agua de lluvia.
AG 14	En terrenos con manejo de terraza se realizará la siembra de frutales, maguey y nopal en los bordes de la terraza con el fin de estabilizarlas, diversificar la producción de la parcela y generar una fuente de ingreso económico y autoconsumo.
AG 15	En sitios donde el viento es el principal factor erosivo, se establecerán cortinas rompe vientos, cada 3 o 4 kilómetros, los cuales deberán tener una orientación transversal a la dirección de los vientos dominantes.
AG 16	Las actividades de preparación del terreno, siembra y cosecha, se deberán evitar durante los meses de viento fuerte que corresponden a febrero y marzo.
AG 17	Para proteger los suelos someros del proceso de erosión se deberá evitar el uso del arado
AG 18	No se utilizará para riego agua con alto contenido de sales especialmente para aquellos suelos con bajo poder de infiltración o con drenaje deficiente.
AG 19	Cuando los valores de conductividad eléctrica del suelo registren una concentración mayor de 8000-16000 µS/cm. Se realizarán actividades de lavado de suelo con apoyo de un drenaje eficiente.
AG 20	Antes de iniciar el programa de lixiviación, las sales de la superficie del suelo se deberán retirar mediante raspado.
AG 21	Se reducirá la conductividad eléctrica de los 30.0 cm superiores del suelo a 1000 µS/cm para obtener cosechas tolerantes a las sales.
AG 22	Se analizará la pertinencia de cultivos tolerantes a la salinidad como la alfalfa, cebada o remolacha azucarera.
AG 23	Para obtener una distribución uniforme de agua en suelos salinos se utilizará el sistema de riego por inundación o por melgas.
AG 24	En suelos con altas concentraciones de sodio (10 y 60%) se aplicarán mejoradores como el yeso, azufre, ácido sulfúrico o sulfato de hierro.
AG 25	Se utilizarán únicamente los plaguicidas autorizados por la CICOPAFEST
AG 26	Se supervisará el cumplimiento del tiempo que debe transcurrir entre la última aplicación de plaguicida y el periodo de la cosecha.
AG 27	Se evitará el uso de plaguicidas de baja movilidad ambiental, para prevenir la contaminación del manto freático.
AG 28	Se realizarán estudios ambientales para determinar la toxicidad a la salud humano, por la exposición a plaguicidas que permanecen después de la aplicación.
AG 29	Se evitará el contacto directo del equipo de aplicación, envases de plaguicidas o sobrantes, con arroyos, canales, ríos, lagos o cualquier otro ecosistema acuático.
AG 30	Se evitará la aplicación de plaguicidas en campos irrigados, en donde el agua pueda llegar a arroyos, canales, humedales u otros ecosistemas acuáticos.
AG 31	Se evitará el uso de plaguicidas órgano clorados
AG 32	El uso de plaguicidas de uso restringido deberá ser autorizado y supervisado por la autoridad del gobierno federal
AG 33	Se evitará el uso de DDT
AG 34	Se evitará el uso de BHC
AG 35	Cuando la aplicación de plaguicida requiera vía aérea, se utilizará únicamente equipo y aviones registrados en la Dirección General de Sanidad y Protección Agropecuaria y Forestal, autorizados por la Dirección General de Aeronáutica Civil.
AG 36	Se promoverá el uso del control biológico.

CLAVE		CRITERIOS
AG	37	Al emplear parasitoides o depredadores para el control biológico, se deberá verificar que sean libres de hiperparásitos.
AG	38	Para controlar las poblaciones de plagas se aplicarán rotaciones de cultivos.
Ag	39	Se promoverá el control integrado de plagas y enfermedades
AG	40	Se promoverá el empleo de asociaciones de cultivos en tierras de temporal para prevenir la proliferación de plagas
AG	41	Se promoverán los cultivos orgánicos.
AG	42	Se aplicarán programas de cuarentena.
AG	43	Se evitará el uso de maquinaria pesada.
AG	44	En terrenos con pendiente uniforme menor al 4.0 %, se aplicarán los métodos superficiales de riego.
AG	45	En el uso de los métodos superficiales de riego, se deberá nivelar el terreno para eliminar puntos bajos o altos.
AG	46	En terrenos en donde no sea posible realizar la nivelación del terreno se deberá utilizar el riego por goteo o por aspersión.
AG	47	En suelos con poca disponibilidad de agua se deberán aplicar riegos ligeros y frecuentes.
AG	48	Cuando el flujo de agua sea pequeño se aplicará riego por aspersión y goteo por ser más eficiente que el riego superficial.
AG	49	Se evitará el riego con aguas negras.
AG	50	Cuando se aplique el riego con aguas negras, no se utilizarán aspersores para evitar el contacto con las partes comestibles de las plantas.
AG	51	No se utilizarán rociadores en sitios en donde la velocidad del viento sea mayor a los 15.0 a 20.0 km/h.
AG	52	La aplicación del riego deberá llevarse a efecto cuando se reduzca considerablemente el crecimiento o el rendimiento de la planta.
AG	53	La calidad del agua de riego dependerá del contenido de sales solubles, sustancias tóxicas y materia orgánica.
AG	54	Cuando en el agua registre un alto contenido de sales solubles no se utilizará para riego.
AG	55	Se empleará agua con bajo contenido de sales (< 1000 µS/cm) en todos los tipos de suelos
AG	56	Cuando el agua presente un alto contenido de sales (> 2500 – 22500 µS/cm) solo se utilizará en cultivos tolerantes a sales y únicamente en suelos permeables y con drenaje eficiente.
AG	57	En terrenos con presencia de sales se aplicará un primer riego para lavar las sales de la superficie, sembrando en zonas en las que el contenido de sales sea mínimo.
AG	58	El agua con poco contenido de sodio (<15.0 %) se puede utilizar en la mayoría de suelos y cultivos. Excepto en los suelos de textura fina y mal drenaje
AG	59	El agua con contenido promedio de sodio (> 15.0 %) es apropiada para los suelos permeables y de textura gruesa
AG	60	Se analizará periódicamente la calidad de agua en intervalos o durante el periodo de riego, registrando sus variaciones
AG	61	Para hacer uso de agua con alto contenido de bicarbonatos, se deberán considerar los rangos siguientes: > 2.5 mili equivalentes por litro no se utilizará, 2.5 - 1.5 su uso será marginal y < 1.25 se autoriza su empleo para riego.
AG	62	En suelos alcalinos se aplicará el mínimo posible de agua de riego que permita satisfacer las necesidades de lixiviación y realizar un riego eficiente.
AG	63	Cuando el agua utilizada para riego cuyos cultivos sean consumidos crudos por el hombre, y/o sus partes comestibles entren en contacto con el agua residual deberá estar libres de microorganismos patógenos.
AG	65	Se deberán realizar procesos de eliminación de contaminantes para el uso de aguas residuales como el tratamiento primario, que se basa en principios físicos y tratamiento secundario que se basa en principios químicos y biológicos para retirar contaminantes.
AG	66	Se deberán tratar y reutilizar las aguas para riego.
AG	67	El tratamiento se deberá de definir de acuerdo al tipo de cultivo, topografía, características del suelo, disponibilidad de agua y su contenido de sales solubles.
AG	68	En zonas con pendientes pronunciadas se utilizarán sistemas de riego por aspersión o por goteo.
AG	69	Se aplicará el riego por aspersión para realizar riegos complementarios.
AG	70	No se utilizará agua con sedimentos de cualquier tipo en los sistemas de riego por goteo y aspersión.
AG	71	El riego por goteo o aspersión se empleará en suelos con pendientes uniformes desde 0.25% de preferencia no más de 2.5%.
AG	72	El riego por goteo o aspersión se puede utilizar en suelos de diversas texturas.
AG	73	El riego por goteo o aspersión no se utilizará en pendientes pronunciadas > 2.5% ya que puede provocar erosión.
AG	74	La altura de los bordes se utilizará de 0.15 a 0.40 m.
AG	75	La distancia entre los bordes deberá ser la adecuada al espaciamiento óptimo de los cultivos.
AG	76	El espaciamiento entre los surcos será de 0.3 a 1.8 m, el promedio es de 1.0 m.
AG	77	La forma de los surcos dependerá de la pendiente del terreno y la estabilidad del suelo, cuanto mayor sea la pendiente el surco deberá ser más ancho, los surcos de bases anchas son los más apropiados para las pendientes de 0.5% o más.
AG	78	El riego por surcos no se deberá utilizar en condiciones de salinidad.
AG	79	El riego por surco se puede aplicar para los cultivos en hilera (remolacha azucarera, maíz, algodón, verdura, caña de azúcar).
AG	80	El riego por surco sistema se utilizará en suelos con pendiente poco pronunciada hasta 8.0%, su uso puede ser en suelos de textura fina y con baja absorción.

CLAVE		CRITERIOS
AG	81	El riego por surco poder ser empleado para cultivos de crecimiento denso (cereales, cultivos para heno y algunas verduras).
AG	82	El riego por surco no se utilizará en terrenos con pendiente mayor del 3.0%, en suelos de textura fina con bajo índice de absorción.
AG	83	El riego por surco se puede aplicar para los cultivos de cereales pastos y heno.
AG	84	Para la utilización del riego por surco se requiere la nivelación del terreno.
AG	85	El riego por surco se puede utilizar en todas las texturas de los suelos y en la mayoría de los cultivos.
AG	86	El riego por surco se puede utilizar en terrenos irregulares con pendiente de hasta 8.0%, los suelos deberán ser de textura gruesa a mediana, con un índice elevado de absorción.
AG	87	En terrenos demasiado escarpados o desiguales se deberá aplicar el riego por infiltración o por surcos. El sistema funciona con canales de alimentación, grandes o pequeños dependiendo del tamaño de caudal de corriente disponible.
AG	88	En terrenos cuya inclinación moderada sigue una misma dirección (0.05%-1%) se puede aplicar el riego por corrimiento o desbordamiento. Se divide el terreno en fajas con dirección igual al declive mayor del terreno, luego se construyen bordes a los lados de las fajas, cuya superficie debe ser lo más plana posible.
AG	89	En terrenos casi llanos de poca profundidad se puede aplicar el riego por inundación. Se abren surcos rectos bastante cercanos y los camellones se forman con la tierra que se remueve al hacer los surcos.
AG	90	En cualquier proyecto de riego debe considerarse primordialmente la eliminación del exceso de agua y sales.
AG	91	Se evitará el uso de aguas negras para el cultivo de hortalizas.
AG	92	Se evitará el uso de aguas salobres para el riego.
AG	93	Se deberá hacer un uso racional del agua para riego.
AG	94	Para restituir la humedad del suelo y evitar condiciones desfavorables de drenaje, los calendarios de riego deberán ser respaldados por un esquema de un planeación adecuada anual y revisado cada anualidad.
AG	95	Los canales de riego deberán estar revestidos con tierra y asfalto para reducir pérdidas por infiltración.
AG	96	En suelos con deficiencias de drenaje se deben establecer drenajes artificiales que regulen el agua adicional y las sales solubles.
AG	97	Para lograr una mejor distribución del agua en terrenos desiguales se llevará una nivelación. Aflojar la tierra y nivelar con un aplanador.
AG	98	En sitios donde la conformación manifieste una capa porosa de arenas o cascajo, una capa dura de tierra cerca de la superficie no se aplicará la nivelación del terreno.
AG	99	En zonas donde la lluvia sea escasa se recomienda el cubrimiento de suelos con estiércol y paja para aumentar el filtrado de agua de lluvia.
AG	100	Se realizará el cercado con plantas vivas en las parcelas con el fin de lograr el reordenamiento comunitario de los terrenos y el control del pastoreo.
AG	101	Los terrenos agrícolas en descanso deberán estar sujetos a una reforestación productiva con especies forrajeras y de otra utilidad, nativas y de rápido crecimiento, que aceleren la recuperación del suelo y que sean una fuente de alimentación para el ganado y de leña.
AG	102	Las técnicas de fertilización deben determinar las condiciones concretas en que se debe realizar el abonado de los diferentes cultivos.
AG	103	A fin de reducir el lavado de nitratos se deberá mantener la máxima cobertura vegetal, reducir el laboreo en otoño, evitar quema de rastrojo, enterrar pajas y residuos, además de limitar la excesiva carga de ganado en praderas fertilizadas.
AG	104	En cultivos de maduración retardada y cultivos perennes se aplicarán nutrientes de efecto lento y prolongado como el nitrógeno de amonio y fosfatos solubles al ácido.
AG	105	En cultivos de crecimiento rápido y maduración temprana se pueden aplicar fertilizantes nítricos y superfosfatos de rápida acción y fácilmente solubles.
AG	106	Se pueden aplicar fosfatos solubles al agua para cultivo de leguminosas.
AG	107	Los cultivos de papa se pueden fertilizar con nitrógeno de amonio.
AG	108	Se pueden aplicar fosfatos solubles al ácido durante la pre-siembra de leguminosas perennes de raíces profundas como la alfalfa.
AG	109	Para el caso de pasturas se puede aplicar nitrógeno nítrico y fosfato soluble al agua.
AG	110	Se promoverá la utilización de colecciones de cultivos y animales, la diversidad de cultivos en campos individuales
AG	111	Se promoverá la rotación y agricultura migrante, uso de las diferentes zonas climáticas y el intercambio de sistemas
AG	112	Se deberá mantener un alto índice de humus en el suelo.
AG	113	Se deberá mejorar, conservar la textura y estructura del suelo cultivado
AG	114	Se deberán establecer rotaciones plurianuales de diferentes cultivos
AG	115	Las deficiencias de nutrimentos en el suelo se deberán complementar con fertilización orgánico-mineral
AG	116	En la práctica de abonos verdes, la planta (leguminosa) que será incorporada al terreno deberá estar en época de su desarrollo vegetativo (floración), para obtener la mayor cantidad de nutrientes y humedad en el suelo
AG	117	Se promoverá el uso de abonos orgánicos.
AG	118	Cuando se utilice estiércol animal en la producción de frutas y hortalizas solo debe ser aplicado cuando se asegure que se han minimizado los riesgos de contaminación del mismo por microorganismos patógenos.

CLAVE		CRITERIOS
AG	119	Cuando se incorporen desechos biológicos al terreno de cultivo se les deberá aplicar tratamientos, para que estos no representen un riesgo de contaminación al producto.
AG	120	El estiércol que se utilice como fertilizante deberá provenir de animales sanos y ser sometido a la práctica de producción de composta para la eliminación de bacterias patógenas, huevos y esporas.
AG	121	Se promoverá el uso de compostas.
AG	122	Los materiales que pueden ser utilizados para la fabricación de compostas son: plantas, hojas de árboles, paja, aserrín, desperdicios vegetales, hierba seca, caña de maíz, sobrantes de comida, materia animal, plumas de aves de corral, harina de hueso y harina de pescado.
AG	123	Se aplicará el uso de abonos orgánicos, abonos verdes (legumbres) como fuentes de nitrógeno.
AG	124	Se aplicará el uso de paja, rastrojo y aserrín como fuentes de nitrógeno.
AG	125	No se permite la movilización, propagación, liberación y consumo de transgénicos.
AG	126	Se deberán utilizar semillas de variedades no transgénicas y que sean resistentes a enfermedades.
AG	127	Para las zonas áridas que sean de temporal, se aplicará un plan de manejo en la producción de especies de importancia comercial, como variedades de maguey, variedades de nopal, variedades de mezquite, candelilla, jojoba y palma.
AG	128	En las zonas áridas se impulsará la explotación de especies de plantas comestibles por medio de viveros.
AG	129	Se promoverá el composteo de los residuos orgánicos, para su utilización como fertilizantes orgánicos degradables en las áreas verdes.

TABLA 4.2. PECUARIO

CLAVE		CRITERIOS ECOLÓGICOS
PE	1	Se promoverán los sistemas silvopastoriles
PE	2	Se deberá promover el desarrollo pecuario a través de la construcción de la infraestructura para el uso integral y racional de los recursos naturales asociados con esta actividad.
PE	3	Para incrementar el rendimiento se deberán utilizar tecnología compatible e información científica para aplicar una alimentación adecuada, manejo y selección, destete, control y prevención de enfermedades en el hato ganadero.
PE	4	Se deberán establecer programas de manejo de ganado
PE	5	Se impulsará el cruzamiento sistemático de razas compatibles con la región para obtener una mayor producción
PE	6	La introducción de especies de pasto o forrajeras dependerá del tipo de suelo
PE	7	El mantenimiento de agostaderos se realizará a través de diferentes métodos de pastoreo: pastoreo continuo, pastoreo estacional, pastoreo definido, pastoreo rotativo y pastoreo racionado.
PE	8	Se aplicará la construcción y distribución adecuada de abrevaderos y saladeros.
PE	9	Se dividirán los espacios de pastoreo en parcelas señaladas o delimitadas por cercas.
PE	10	En las zonas donde se aplique el pastoreo se deberá determinar, la carga animal adecuada en base a la superficie del agostadero, a los recursos vegetales existentes, cambios climatológicos y hábitos de pastoreo de la especie cultivada.
PE	11	La época de pastoreo dependerá del tipo de las tierras de pastoreo así como de sus condiciones físicas.
PE	12	No se debe practicar el pastoreo durante los periodos críticos de crecimiento
PE	13	En zonas en donde existan hierbas o malezas se recomienda la cría controlada de ganado vacuno, cabras y corderos.
PE	14	La quema de pastos viejos para formación de brotes jóvenes será restringida o se llevará a cabo de forma controlada.
PE	15	Se deberá garantizar el suministro de agua cercano a los lugares de pastoreo (8 o 10 km)
PE	16	Durante la época de sequía se deberá reducir el número de animales para no afectar la productividad de los pastos
PE	17	Durante las épocas de sequía se garantizará el aprovisionamiento de forrajes para alimentar el ganado.
PE	18	Para la recuperación del área se deberá permitir la regeneración natural permitiendo el descanso de los agostaderos por medio de la rotación
PE	19	Se deberán establecer pastizales naturales o inducidos en las áreas destinadas a agostaderos, ya sea con fines de alimentación animal o como medida de recuperación de zonas erosionadas.
PE	20	La re-siembra de agostaderos se realizará por diseminación artificial de semilla de especies propias de la región
PE	21	Se deberán establecer periodos de resiembra de pastizales en áreas de pastoreo sobre pastoreadas
PE	22	Se deberán establecer programas de reemplazo de la vegetación destruida
PE	23	Se deberá impulsar el establecimiento de pradera artificiales
PE	24	Se deberán establecer programas de rotación de saladeros

"Versión digital de consulta, carece de valor legal (artículo 8 de la Ley del Periódico Oficial)"

CLAVE		CRITERIOS ECOLÓGICOS
PE	25	Se deberán introducir especies forrajeras mejoradas
PE	26	Se promoverán actividades de regeneración de la vegetación nativa.
PE	27	Se deberán reestablecer las plantas forrajeras que no se propaguen naturalmente
PE	28	Se deberán de mejorar los pastos naturales por lo menos con la aplicación de abonos y resiembras
PE	29	Se realizarán mejoramiento de pastizales con control de arbustos y de roedores, sin romper el equilibrio ecológico.
PE	30	Para controlar el movimiento del ganado y evitar la erosión, compactación del suelo y destrucción de los retoños, se realizará la construcción de corrales y corredores.
PE	31	La orientación de las instalaciones deberá proporcionar protección contra los vientos dominantes
PE	32	Se deberán establecer potreros por medio de la implementación de cercos vivos para delimitar áreas de pastoreo y que sirvan a la vez como medio de forestación y ramoneo (bancos de protección).
PE	33	Para la construcción de potreros de gran extensión se implementarán cercos vivos
PE	34	Se promoverán construcciones pecuarias (jaulas, comederos, bebederos) y equipo necesario, con materiales naturales de la región, cuidando de hacer un uso racional de estos recursos.
PE	35	Cada potrero deberá estar abastecido con agua para el ganado y un saladero.
PE	36	Se impulsará el uso del sistema de pastoreo conocido como rotación diferida de potreros, para el uso apropiado de éstos para devolver y mantener el vigor a las plantas presentes en los pastizales.
PE	37	La extensión de los potreros deberá ser la adecuada a la carga animal.
PE	38	Se deberá establecer un periodo para permitir la regeneración natural de los pastizales.
PE	39	Se deberá aprovechar la materia orgánica producida por los animales como abono orgánico (esquilmos)
PE	40	Se deberán construir galeras que proporcionen sombra a los animales para evitar pérdida de peso por deshidratación.
PE	41	Es obligatorio el establecimiento de estrictas medidas zoonosanitarias en las explotaciones pecuarias.
PE	42	Se promoverán campañas de control sanitario para combatir enfermedades y plagas del ganado (gusano barrenador, brucelosis, tuberculosis, parasitosis externa e interna)
PE	43	Antes de la introducción de nuevos animales a la comunidad se deberá aplicar la cuarentena y un saneamiento de la misma a través de la desparasitación y vacunación de los animales existentes contra enfermedades y parásitos más comunes de la zona.

TABLA 4.3 FORESTAL

CLAVE		CRITERIOS ECOLÓGICOS
FO	1	Se pueden realizar aprovechamientos forestales comerciales que garanticen el mantenimiento de la estructura y función.
FO	2	Las unidades de producción forestal deberán poseer un programa de manejo autorizado por SEMARNAT a través de la evaluación de impacto ambiental correspondiente.
FO	3	Solamente se permite el aprovechamiento fitosanitario del bosque en concordancia con un plan de manejo.
FO	4	Las áreas de aprovechamiento contiguas a áreas protegidas deberán establecer medidas para evitar la contaminación por desechos sólidos, líquidos, gaseosos o ruido.
FO	5	Se evitará la extracción de humus o mantillo.
FO	6	Se evitará el aprovechamiento forestal.
FO	7	Se evitará el desarrollo de actividades forestales maderables
FO	8	Se permiten los aprovechamientos forestales no maderables bajo un programa de manejo.
FO	9	Se promoverá la creación de plantaciones para la obtención de leña combustible.
FO	10	Se evitará las plantaciones comerciales mono específicas.
FO	11	Se promoverá la creación y explotación de rodales mixtos.
FO	12	Se evitará la extracción de madera para uso doméstico.
FO	13	Se promoverá el establecimiento de plantaciones forestales maderables y no maderables con usos múltiples.
FO	14	Los aprovechamientos forestales deberán garantizar la permanencia de corredores faunísticos.

CLAVE		CRITERIOS ECOLÓGICOS
FO	15	Se deberán crear viveros en los que se propaguen las especies sujetas al aprovechamiento forestal.
FO	16	En la creación de viveros se deberán utilizar semillas extraídas del bosque que se pretende restaurar o reforestar.
FO	17	Será obligación de propietarios y poseedores de terrenos forestales la apertura de guardarrayas, limpieza y control de material combustible y la integración de brigadas preventivas.
FO	18	Se evitará la explotación y/o extracción de resinas de especies bajo protección especial, de acuerdo a lo establecido en la NOM-059-SEMARNAT-2010.
FO	19	Se evitará el cambio del uso de suelo.
FO	20	Se evitará la remoción parcial de la vegetación de terrenos forestales para destinarlos a actividades no forestales.
FO	21	Se alentará la conversión de terrenos agrícolas y ganaderos hacia usos forestales.
FO	22	Se promoverá el establecimiento de cortinas rompe vientos para la protección de renuevos.
FO	23	Se aplicará la preferencia a la rehabilitación de terracerías existentes, nunca a la nueva construcción de terracerías.
FO	24	En áreas con pendientes mayores a 8.0% se deberá conservar o en su caso restaurar la vegetación del sotobosque, vegetación secundaria de selva y bosque así como bosque de coníferas.
FO	25	En los aclareos se evitará el corte de raíz, se recomienda dejar los tocones en pie.
FO	26	Se promoverán labores de conservación de suelos.
FO	27	Se promoverán campañas de reforestación.
FO	28	Se preferirá la regeneración natural del bosque a la reforestación.
FO	29	Los aprovechamientos forestales y la apertura de caminos forestales deberán evitar la modificación u obstrucción de corrientes de agua superficiales y subterráneas.
FO	30	Se deberá preservar o restaurar la vegetación contigua a los cuerpos de agua, estableciendo una franja protectora no menor de 20 metros entre los cuerpos de agua, cauces permanentes y las zonas de aprovechamiento forestal.
FO	31	Se evitará la aplicación de herbicidas.
FO	32	Se evitará el uso de maquinaria pesada.
FO	33	Se deberá garantizar la no infiltración de residuos contaminantes (combustibles, aceites, insecticidas) al subsuelo.
FO	34	Los taludes en caminos se deberán estabilizar con vegetación nativa.
FO	35	Los paramentos de los caminos de acceso deberán ser protegidos con árboles y arbustos nativos.
FO	36	No se permite el derribo de árboles y arbustos ubicados en la orilla de los caminos.

TABLA 4.4. BIENES Y SERVICIOS AMBIENTALES

CLAVE		CRITERIOS ECOLÓGICOS
BSA	1	Se evitará el cambio de uso del suelo.
BSA	2	No se permite el aprovechamiento del agua en esta Unidad de Gestión Ambiental por ser zona de producción de agua.
BSA	3	Se evitará que el agua de los acuíferos superficiales y subterráneos de esta Unidad de Gestión Ambiental sea canalizado o extraído.
BSA	4	En los bancos de materiales pétreos se deberá de garantizar la prevención de la infiltración o lixiviados de residuos sólidos o líquidos hacia el acuífero.
BSA	5	No se permitirá o autorizará el empleo de los bancos de materiales pétreos como rellenos sanitarios, especialmente si éstos poseen mantos freáticos.
BSA	6	La extracción de agua de los pozos deberá de sustentarse en estudios especializados y específicos, así como de verificación permanente para prevenir el incremento de conductividad eléctrica, intrusión salina o sobre explotación.
BSA	7	Se evitará la obstrucción o modificación de los escurrimientos superficiales naturales de agua de lluvia.
BSA	8	El aprovechamiento de cavernas deberá de sustentarse en la evaluación del impacto ambiental así como de estudios biológicos y ecológicos que generen medidas para garantizar el mantenimiento de la diversidad biológica.
BSA	9	En las áreas urbanizadas, los espacios abiertos conservarán la cubierta del estrato arbóreo.
BSA	10	Se deberá de mantener o en su caso restaurar la vegetación de la zona federal en los cauces de ríos o ecosistemas acuáticos.
BSA	11	Se permite desmontar hasta el 15.0 % de la cobertura total vegetal del predio respaldado con un estudio técnico justificativo con enfoque ecológico y forestal.
BSA	12	Se permite desmontar hasta el 30.0 % de la cobertura total vegetal del predio respaldado con un estudio técnico justificativo con enfoque ecológico y forestal.
BSA	13	Se permite desmontar hasta el 60.0 % de la cobertura total vegetal del predio respaldado con un estudio técnico justificativo con enfoque ecológico y forestal.
BSA	14	Se evitará cualquier desmonte de cualquier estrato de la cobertura vegetal de esta Unidad de Gestión Ambiental
BSA	15	Se promoverá la reforestación con especies nativas.
BSA	16	Se promoverá la restauración con especies productoras de madera para leña.

CLAVE		CRITERIOS ECOLÓGICOS
BSA	17	En la restauración de bancos de materiales pétreos, la reforestación se deberá de realizar con especies arbóreas y arbustivas nativas previo a un estudio con enfoque ecológico y forestal.
BSA	18	En la restauración de bancos de materiales pétreos la reforestación se deberá de realizar con el criterio de inducir una plantación con una densidad mínima de 1000 árboles por hectárea.
BSA	19	En la restauración de bancos de materiales pétreos, la reforestación puede incorporar ejemplares obtenidos del rescate de vegetación de la etapa de desplante y preparación del terreno de otros proyectos de infraestructura.
BSA	20	En la restauración de bancos de materiales pétreos se deberá de garantizar el desarrollo de la vegetación plantada o trasplantada y en su caso se reemplazarán aquellos que no sobrevivan.
BSA	21	Las zonas perturbadas deberán de incorporarse a un plan de restauración y manejo ambiental, favoreciendo la recuperación total y natural de la vegetación original.
BSA	22	Se permitirá solamente el desmonte de cobertura vegetal estrictamente en lo que corresponde a la restauración, operación y mantenimiento del sitio arqueológico.
BSA	23	Los proyectos autorizados mediante el estudio de impacto ambiental deberán de garantizar la conectividad de la vegetación natural entre aquellos predios colindantes para la movilización de la vida silvestre.
BSA	24	Se promoverá la reforestación en los sitios de recarga de acuíferos.
BSA	25	Se evitará el dragado, desecación o relleno de humedales.
BSA	26	Se evitará el dragado, desecación o relleno de los ecosistemas acuáticos existentes.
BSA	27	Se evitará el desarrollo de infraestructura que reduzca áreas inundables asociadas a los ecosistemas acuáticos en esta Unidad de Gestión Ambiental.
BSA	28	Entre la llanura de inundación y las áreas de producción agrícola deberá de establecerse y conservar una zona de amortiguamiento que sea definida mediante un estudio técnico justificativo con enfoque ecológico.
BSA	29	En las zonas de inundación no se permitirá la modificación del drenaje natural de escurrimientos superficiales.
BSA	30	Las obras autorizadas sobre humedales deberán de garantizar la dinámica hidrológica del ecosistema incluyendo el flujo superficial y subterráneo. Para ello, se aplicará un estudio de dinámica hidrológica.
BSA	31	Se impulsará un programa de instalación de sistemas domésticos de captación de agua de lluvia.
BSA	32	El aprovechamiento de agua subterránea no deberá de ser mayor al 15.0% de la recarga del acuífero.
BSA	33	Se permitirá el uso del suelo para el manejo y disposición de residuos sólidos mediante un estricto programa de selección, reciclado y disposición con cumplimiento de la Norma Oficial Mexicana correspondiente.
BSA	34	Se deberá de establecer zonas de amortiguamiento entre las áreas de protección y de aprovechamiento a partir del límite de la zona de protección con una amplitud mínima de 200 metros.
BSA	35	El aprovechamiento de madera como leña deberá de respetar los criterios y lineamientos establecidos en la Norma Oficial Mexicana NOM-012-SEMARNAT-1996.
BSA	36	El aprovechamiento de vida silvestre para usos medicinales, alimenticios, religiosos y ornamentales será restringido para nivel doméstico. Cualquier aprovechamiento comercial o intensivo deberá ser autorizado mediante el estudio técnico justificativo en cumplimiento de la Ley Federal de Aprovechamiento y Conservación de la Vida Silvestre bajo el enfoque de Unidades de Manejo Ambiental (UMA)
BSA	37	Se evitará el aprovechamiento comercial de vida silvestre
BSA	38	Se permite el aprovechamiento de vida silvestre únicamente para fines de autoconsumo en las comunidades locales.
BSA	39	Se evitará la captura y comercialización de vida silvestre enlistada en alguna forma en la Norma Oficial Mexicana NOM-059-SEMARNAT-2010.
BSA	40	Se evitará el desmonte de la vegetación marginal de los ecosistemas acuáticos reconocida como vegetación ripariaria.
BSA	41	Se impulsará la aplicación de técnicas tradicionales compatibles con el aprovechamiento sustentable de los recursos naturales.
BSA	42	Se evitará la modificación de las áreas identificadas para la ovoposición de peces, anfibios, reptiles y aves.
BSA	43	Todas las actividades autorizadas deberán de garantizar mediante el estudio ecológico correspondiente la estructura, tamaño de población y permanencia de las comunidades de aves canoras y de ornato.
BSA	44	En el área de servicio deberán de dejarse en pie los árboles más desarrollados de la vegetación original.
BSA	45	Se evitará la extracción, captura o comercialización de especies de vida silvestre, con excepción de aquellos autorizados por la autoridad correspondiente para pie de cría en Unidades de manejo Ambiental (UMA).
BSA	46	Se permite establecer viveros e invernaderos.
BSA	47	Solamente se permitirá la caza y comercio de vida silvestre dentro de los límites de las (UMA).
BSA	48	Se evitará la caza de aves migratorias
BSA	49	Se permite la instalación de Unidades de Conservación, Manejo y Aprovechamiento Sustentable de la Vida Silvestre (UMA), en la modalidad de manejo intensivo

CLAVE		CRITERIOS ECOLÓGICOS
		para uso comercial, repoblación y recreación.
BSA	50	Se promoverá la creación y operación de Unidades de Conservación, Manejo y Aprovechamiento Sustentable de la Vida Silvestre (UMA).
BSA	51	Se promoverán las actividades ecoturísticas
BSA	52	Se evitará la introducción de especies exóticas
BSA	53	La introducción de especies exóticas con fines de cultivo deberá de autorizarse con fundamentos de un estudio técnico justificativo y con garantía de control de escape de ejemplares así como un programa de sanidad y cuarentena supervisado.
BSA	54	En áreas jardinadas se emplearán plantas nativas y el uso de especies exóticas se restringirá a especies con capacidad de dispersión y propagación suprimida.
BSA	55	Destinar áreas representativas de los sistemas ecológicos a acciones de preservación e investigación para garantizar la continuidad de los procesos evolutivos de las especies de flora y fauna y demás recursos biológicos,
BSA	56	Es prioridad el hábitat de las especies endémicas, y las consideradas en riesgo por la normatividad aplicable
BSA	57	Se permite la participación de las organizaciones sociales, públicas o privadas, y los demás interesados en la preservación de la biodiversidad
BSA	58	Se permite el fomento y desarrollo de la investigación sobre la fauna y flora silvestre, y de los materiales genéticos, con el objeto de conocer su valor científico, ambiental, económico y estratégico para la Nación
BSA	59	Se promoverá el desarrollo de actividades productivas alternas para las comunidades rurales
BSA	60	Se fomentará el conocimiento biológico tradicional y la participación de las comunidades, así como de los pueblos indígenas en la elaboración de programas de mantenimiento de la biodiversidad de las áreas en que habitan
BSA	61	La conservación de la diversidad genética, así como la protección, restauración y manejo integral de los hábitats naturales, será prioridad para la conservación y recuperación de especies silvestres.
BSA	62	Los propietarios y legítimos poseedores de predios en donde se distribuye la vida silvestre, tendrán el derecho a realizar un aprovechamiento sustentable y la obligación de contribuir a conservar el hábitat conforme a lo establecido en la Ley General de Vida Silvestre; y podrán transmitir esta prerrogativa a terceros, conservando el derecho a participar de los beneficios que se deriven de dicho aprovechamiento.
BSA	63	El manejo de ejemplares y poblaciones exóticas sólo se podrá llevar a cabo en condiciones de confinamiento y fuera de las zonas núcleo de las áreas naturales protegidas, y de acuerdo con el plan de manejo en el que se establecerán las condiciones de seguridad y de contingencia, para evitar efectos negativos que los ejemplares y poblaciones exóticas pudieran tener para la conservación de los ejemplares y poblaciones nativos de vida silvestre y su hábitat
BSA	64	Ningún ejemplar de tortuga marina, cualquiera que sea la especie, podrá ser sujeto de aprovechamiento extractivo, ya sea de subsistencia o comercial, incluyendo sus partes y derivados
BSA	65	Ningún ejemplar de ave correspondiente a la familia <i>Psittacidae</i> , cuya distribución natural sea dentro del territorio nacional, podrá ser sujeto de aprovechamiento extractivo con fines de subsistencia o comerciales
BSA	66	Se evitará la remoción, relleno, trasplante, poda o cualquier otra actividad que afecte la integralidad del flujo hidrológico del ecosistema de manglar y su zona de influencia; su productividad natural; su capacidad de carga así como la zona de anidación, reproducción, refugio, alimentación y alevinaje; o bien de las interacciones entre el manglar, los ríos, la duna, la zona marítima adyacente, o que provoquen cambios en las características y servicios ecológicos.
BSA	67	La realización de cualquier obra pública o privada, así como de aquellas actividades que puedan afectar la protección, recuperación y restablecimiento de los elementos naturales en áreas de refugio para proteger especies acuáticas, deberá quedar sujeta a las condiciones que se establezcan como medidas de manejo y conservación en los programas de protección de que se trate, así como del informe preventivo correspondiente, de conformidad con lo establecido en el reglamento de la LGVS
BSA	68	No se permite el uso de cercos u otros métodos, para retener o atraer ejemplares de la fauna silvestre nativa que de otro modo se desarrollaría en varios predios
BSA	68	La conservación de las especies migratorias se llevará a cabo mediante la protección y mantenimiento de sus hábitat, el muestreo y seguimiento de sus poblaciones, el fortalecimiento y desarrollo de la cooperación internacional; de acuerdo con las disposiciones de la LGVS, la LGEEPA y demás disposiciones
BSA	70	La liberación de ejemplares a su hábitat natural, se realizará de conformidad con lo establecido en el reglamento de la LGVS
BSA	71	En sitios que cumplan la función de ser corredores naturales se regularan las actividades productivas ya establecidas para evitar que estas se conviertan en amenazas a la vida silvestre
BSA	72	Los proyectos de vías de comunicación deberán contar con vías de paso de fauna silvestre cuando se permita su instalación en corredores biológicos y no se pueda garantizar a conectividad de vegetación.

TABLA 4.5 ASENTAMIENTOS HUMANOS

CLAVE		CRITERIOS ECOLÓGICOS
AH	1	El número y densidad de población en esta Unidad de Gestión Ambiental, estará definida por un Plan de Desarrollo Urbano, que determine la capacidad de la

"Versión digital de consulta, carece de valor legal (artículo 8 de la Ley del Periódico Oficial)"

		zona para el suministro de agua potable, el impacto ambiental sobre los ecosistemas, la teología aplicable en el manejo y disposición de los residuos sólidos así como el equipamiento urbano requerido.
AH	2	Se ofrecerá prioridad para regularizar los asentamientos humanos irregulares, favoreciendo la liberación de los terrenos para dedicarlos a los fines propios de la zona núcleo.
AH	3	Se ofrecerá prioridad para establecer los acuerdos necesarios con los ejidos y comunidades cuyos terrenos se integran a la zona núcleo, para consensar las normas necesarias y en su caso deslindarlos físicamente.
AH	4	Cuando el crecimiento urbano alcance una población superior a los 15,000 habitantes, se promoverá un plan de desarrollo urbano.
AH	5	No se permitirá construir establos y corrales dentro de la zona urbana.
AH	6	Solamente se autorizará la instalación de campamentos o asentamientos humanos temporales dentro de esta Unidad de Gestión Ambiental.
AH	7	En los asentamientos humanos rurales se promoverá que los residuos orgánicos incluyendo desechos de forrajes, alimentos y vegetales sean empleados para la producción de composta.
AH	8	Cuando el crecimiento urbano alcance una población superior a los 15,000 habitantes se promoverá la aplicación de un plan de desarrollo urbano.
AH	9	La factibilidad para la ubicación de un nuevo centro de población en esta Unidad de Gestión Ambiental será determinada por un estudio de riesgo por siniestros ocasionados por eventos naturales extremos incluyendo inundaciones, deslizamientos y torrenciales.
AH	10	Una vez establecidas las reservas territoriales dentro de esta Unidad de Gestión Ambiental, no se pueden ampliar o generar nuevas reservas.
AH	11	La generación de nuevas reservas territoriales estará determinada por un estudio técnico justificativo, un estudio de impacto ambiental y un estudio de riesgo.
AH	12	La reserva territorial deberá mantener la cubierta vegetal original
AH	13	No se permitirá la ampliación de reservas territoriales.
AH	14	En el desarrollo urbano deberán de incluirse áreas verdes, con una superficie mínima de 8.17 m ² /habitante
AH	15	En las áreas verdes se utilizarán únicamente fertilizantes orgánicos que sean fácilmente degradables.
AH	16	En las áreas verdes se conservarán y promoverán especies vegetales nativas.
AH	17	Los predios actuales no serán sujetos a lotificaciones posteriores y conservarán sus dimensiones originales.
AH	18	Se evitará el establecimiento de asentamientos humanos sobre predios agrícolas.
AH	19	Se evitará el desarrollo de asentamientos humanos e infraestructura a lo largo de la carretera.
AH	20	La infraestructura de servicios a los usuarios de la carretera deberá de ubicarse fuera del derecho de vía.
AH	21	Se evitará el establecimiento de nuevos asentamientos humanos.
AH	22	El establecimiento de nuevos asentamientos humanos será determinado por un estudio de impacto ambiental.
AH	23	Previo a la preparación y construcción del terreno, se deberá llevar a cabo un programa de rescate de ejemplares de flora y fauna susceptibles de ser reubicados en áreas aledañas, o en el mismo predio.
AH	24	Los residuos sólidos y líquidos derivados de la etapa de construcción de un proyecto deberán contar con un programa integral de manejo y disponerse en sitios de disposición autorizados por el Municipio y de acuerdo a la legislación aplicable.
AH	25	No se permite la ubicación de infraestructura para la disposición final de residuos sólidos, salvo las municipales y de particulares aprobados.
AH	26	Los programas de Desarrollo Urbano deberán incluir lineamientos para la disposición de residuos sólidos y de manejo especial en áreas urbanas o en proceso de urbanización.
AH	27	No se permite la descarga de aguas residuales crudas al suelo y subsuelo.
AH	28	No se permiten las quemas de residuos sólidos y vegetación, la aplicación de herbicidas y defoliantes y el uso de maquinaria pesada para el mantenimiento de derechos de vía.
AH	29	Se evitará la construcción u operación de fosas sépticas cercanas a pozos de agua potable, debiendo reconvertir a sistemas alternativos de manejo de desechos las fosas sépticas que existan en esta condición.
AH	30	Se evitará la construcción de pozos de absorción para el drenaje doméstico.
AH	31	En la construcción de cualquier tipo de infraestructura o equipamiento, se deberá contar con un estudio previo de afectación a zonas de valor histórico, según requerimientos de las Manifestación de Impacto Ambiental y la Normatividad aplicable.

TABLA 4.6. INDUSTRIA

CLAVE		CRITERIOS ECOLÓGICOS
IN	1	Cualquier proyecto que se pretenda desarrollar en esta Unidad de Gestión Ambiental deberá de someterse previamente al procedimiento de evaluación de impacto ambiental y obtener la autorización correspondiente.
IN	2	Las industrias que se establezcan deberán de emplear insumos biodegradables además de cumplir con la Norma Oficial Mexicana NOM-001-ECOL-1996.

CLAVE		CRITERIOS ECOLÓGICOS
IN	3	En la etapa de planeación, diseño y construcción de obras destinadas a la industria, deberán de incluirse medidas preventivas compatibles y eficientes para minimizar los efectos adversos sobre el ambiente cumpliendo con la normatividad ambiental federal, estatal y municipal aplicable para cada caso específico.
IN	4	Se evitará la instalación de servicios asociados con hidrocarburos.
IN	5	Se evitará la instalación de termoeléctricas o sub estaciones eléctricas.
IN	6	Se evitará el establecimiento de instalaciones industriales del cemento.
IN	7	Se evitará la instalación de depósitos combustibles en un radio menor a los 5.0 km de distancia de asentamientos humanos.
IN	8	Se evitará la instalación de infraestructura y depósitos de la industria petroquímica, extracción, conducción o manejo de hidrocarburos.
IN	9	La industria que sea compatible con la región deberá de estar rodeada por una barrera de vegetación nativa para generar un área de amortiguamiento.
IN	10	No se permitirá la construcción de infraestructura de conducción de energía eléctrica o comunicación incluyendo postes, torres, estructuras de distribución y antenas.
IN	11	Se permite el desarrollo de la actividad agroindustrial.
IN	12	Las industrias que se pretendan establecer en esta Unidad de Gestión Ambiental serán del tipo ligero con bajo requerimientos de agua y mínima contaminación atmosférica. Sus diseños productivos deberán de incluir un modelo de aprovechamiento óptimo del agua, tratamiento fisicoquímico y biológico del agua residual con potencial de re-uso. En el caso de generar o emplear sustancias clasificadas por la normatividad federal como tóxicas o peligrosas se deberá de instalar la infraestructura necesaria para el almacenamiento, uso y disposición final en cumplimiento de la normatividad federal y estatal vigente.
IN	13	Previo al establecimiento de instalaciones industriales se deberán rescatar las especies vegetales existentes en el predio sujeto al aprovechamiento y cambio de uso del suelo con especial atención a las especies citadas en la NOM-059-SEMARNATO-2010. Los sitios a donde serán destinadas las especies transferidas deberán de poseer las condiciones ambientales similares a los sitios de donde serán extraídas. El procedimiento de extracción y trasplante, la selección del sitio receptor deberán de ser ejecutadas bajo la supervisión de la empresa promovente, autoridades del municipio, del gobierno estatal así como del gobierno federal con levantamiento de las actas correspondientes y elaboración de la bitácora.
IN	14	Se promoverá la generación de energía alternativa compatible con la realidad regional.
IN	15	Se promoverá el establecimiento de un vivero para la producción y compensación de los ejemplares que se pierdan ya sea por no ser susceptibles de trasplante o por su baja sobrevivencia en el proceso de trasplante.

TABLA 4.7. MINERÍA.

CLAVE		CRITERIOS ECOLÓGICOS
MI	1	La ingeniería de proyectos correspondiente a las fases de exploración, explotación y aprovechamientos, distribución y operación deberán de incluir la autorización en materia de impacto ambiental.
MI	2	En el caso de que cualquier proyecto de aprovechamiento minero afecte la estructura y función de los ecosistemas existentes en la Unidad de Gestión Ambiental y además afecta y cancela las actividades productivas de las zonas tanto locales como aledañas el promovente deberá de implementar la aplicación de las medidas de prevención, mitigación y compensación suficientes establecidas por la autoridad que corresponda.
MI	3	Durante el procedimiento de exploración se deberán de establecer las medidas necesarias en el área de trabajo para prevenir los efectos negativos locales y regionales sobre el ambiente y las actividades productivas.
MI	4	Se deberá de aplicar un plan de manejo de residuos del procedimiento de exploración para la conservación del suelo y del agua de la región.
MI	5	Las actividades de desmonte y despalme deberán de cumplir con las políticas, lineamientos y normatividad vigentes para el sector minero o energético.
MI	6	En el establecimiento de campamentos e instalaciones temporales del personal de la obra deberá de incluirse un plan de manejo y disposición de residuos generados por la presencia del personal. De la misma manera, se aplicará un procedimiento de protección del agua, suelo y vegetación durante las etapas de instalación, operación y abandono del campamento.
MI	7	Los residuos sólidos y las descargas de aguas residuales deberán de recibir el tratamiento y disposición adecuados para la prevención de la contaminación del suelo, agua y atmósfera.
MI	8	El desmonte deberá de ejecutarse de acuerdo con los procedimientos normativos aplicables en el sector. Este procedimiento se aplicará estrictamente en el área autorizada por la autoridad correspondiente con especial atención en la inspección y vigilancia en las áreas aledañas para disminuir el impacto
MI	9	El despalme se aplicará de acuerdo con los criterios y normas establecidas por el sector de energía, comunicaciones o minería aplicables al proyecto en particular. Deberá de aplicarse un plan de manejo y aprovechamiento del suelo fértil que sea producto de la extracción por la actividad del despalme.
MI	10	Las áreas sujetas a la etapa de abandono deberán de restaurarse colocando la capa de suelo fértil original o generando las condiciones necesarias para su restauración en el corto plazo. Adicionalmente se deberá de reforestar el área con especies nativas para la estabilización del suelo y prevenir su erosión.
MI	11	La construcción, rehabilitación o adecuación de vías de comunicación deberán de ser en función de la alta estabilidad del suelo, bajas tasas de erosión y lejanía a ecosistemas acuáticos.

CLAVE		CRITERIOS ECOLÓGICOS
MI	12	Los trabajos de despalme del suelo deberán de ejecutarse en suelos de baja pendiente, con poco drenaje superficial de la lluvia y alta estabilidad de suelos.
MI	13	Se evitará la disposición, almacenamiento o acumulación de desechos en áreas cercanas a ecosistemas acuáticos o drenajes superficiales
MI	14	Se aplicará un programa de control de residuos y desechos durante todas las etapas de la actividad minera.
MI	15	La instalación de tubería de conducción se deberá de restringir estrictamente a las áreas autorizadas sin afectar ecosistemas terrestres o acuáticos cercanos.
MI	16	Se aplicará un mecanismo de protección de suelo y agua en la etapa de aprovechamiento minero con especial atención a la prevención del azolve.
MI	17	Se aplicará un mecanismo de manejo y disposición de los residuos del aprovechamiento minero aprobado por la autoridad correspondiente.
MI	18	Los lodos generados por el tratamiento de agua residual deberán de disponerse de acuerdo con la normatividad vigente y los criterios establecidos por la autoridad correspondiente para la prevención de la contaminación de suelo, agua y vegetación.
MI	19	Los efluentes deberán de ser sometidos a un proceso permanente de análisis químico y verificación de la Norma Oficial Mexicana para prevenir la presencia de sustancias tóxicas que generen un riesgo en la calidad del agua.
MI	20	Se deberá de cumplir con las Normas Oficiales Mexicanas de calidad del agua para cada una de las descargas asociadas al proyecto de aprovechamiento.
MI	21	La zona del proyecto de aprovechamiento minero una vez concluida la etapa de operación, deberá de aplicar un programa de abandono de la zona incluyendo acciones de restauración de suelos, reforestación con especies nativas, eliminación de residuos, certificación de ausencia de sustancias tóxicas, retiro de maquinaria y equipo, así como estabilidad de taludes y cauces.
MI	22	Las obras y trabajos de exploración y explotación que se realicen dentro de poblaciones, presas, canales, vías generales de comunicación y otras obras públicas, en las áreas naturales protegidas, así como las que se efectúen en la zona federal marítimo terrestre, únicamente podrán realizarse con autorización, permiso, o concesión según el caso, de las autoridades que tengan a su cargo los referidos bienes, zócalos, lecho marino, subsuelo, las áreas o zonas citadas en los términos que señalen las disposiciones aplicables
MI	23	Se permite únicamente la extracción de material para el autoconsumo de las comunidades, previa autorización de las autoridades locales y de la autorización en materia de impacto ambiental.
MI	24	Se permite la extracción de material pétreo únicamente para un programa integral de restauración de sitio.
MI	25	La ubicación de nuevos bancos de extracción será definida mediante el procedimiento de evaluación del impacto ambiental incluyendo un estudio técnico de hidrología superficial y subterránea con efectos potenciales en el balance hidrológico regional.
MI	26	La extracción de materiales para la construcción incluyendo roca y grava con fines comerciales, deberá incluir una zona de aprovechamiento de materiales sin efectos sobre el balance hidrológico local o regional, así como una zona de conservación del germoplasma vegetal regional.
MI	27	Las instalaciones de extracción existentes para la obtención de materiales de construcción incluyendo roca y grava con fines comerciales, deberán de someterse a una actualización y actualización en materia de impacto ambiental en donde se incluya un estudio de impacto hidrológico así como las medidas de compensación necesarias para disminuir los efectos negativos en la infiltración y escurrimiento superficial del agua.
MI	28	Se deberá de considerar la rehabilitación de caminos de acceso antes de construir nuevos accesos a los frentes de trabajo.
MI	29	Se evitará la instalación de infraestructura para el aprovechamiento mineral, presas de jales o cualquier otra estructura de aprovechamiento minero.
MI	30	Se sujetarán a las disposiciones de la ley Minera, la explotación, exploración, y beneficio de los minerales o sustancias que en vetas, mantos, masas o yacimientos constituyan depósitos cuya naturaleza sea distinta de las competentes a los terrenos.
MI	31	La exploración, explotación y beneficio de los minerales o sustancias a que se refiere la ley Minera son de utilidad pública, serán preferentes sobre cualquier otro uso o aprovechamiento del terreno, con sujeción a las condiciones que establezca la misma ley, y únicamente por ley de carácter federal podrán establecerse contribuciones que graven estas actividades;
MI	32	El aprovechamiento de minerales y de sustancias no reservadas a la federación, que constituyan depósitos de naturaleza semejante a los componentes de los terrenos, tales como rocas o productos de su fragmentación, que puedan utilizarse para y en la construcción, industria y ornamento, requerirá autorización de la SEMACDET, a través de la licencia de aprovechamiento correspondiente, conforme a lo dispuesto en el reglamento de la LAPPNEMO;
MI	33	No se podrán utilizar explosivos ni maquinaria pesada sin las autorizaciones correspondientes;
MI	34	Los campamentos de construcción deberán ubicarse en áreas perturbadas como potreros, dentro del predio y sobre los sitios de desplante del proyecto, pero nunca sobre humedales, zona federal o vegetación natural.
MI	35	Cualquier cambio o abandono de actividad deberá presentar y realizar un programa autorizado de restauración de sitio de acuerdo a la legislación aplicable.
MI	36	El uso de explosivos, durante la construcción de cualquier tipo de obra, actividad, infraestructura, o desarrollo estará sujeto a estudio de impacto ambiental y a los lineamientos de la Secretaría de Defensa Nacional.

TABLA 4.8 TURISMO

CLAVE		CRITERIOS ECOLÓGICOS
TU	1	Se podrán llevar a cabo desarrollos turísticos siempre y cuando se establezca dentro de la normatividad de los planes de desarrollo urbano y cumplan con los estudios de manifestación de impacto ambiental.
TU	2	Las actividades recreativas deberán contar con un programa integral de manejo de residuos sólidos y líquidos.
TU	3	Las actividades recreativas deberán contar con un reglamento que minimice impactos ambientales hacia la flora, fauna y formaciones geológicas.
TU	4	Se deberán establecer espacios para la práctica del campismo, rutas interpretativas, observación de flora y fauna y cacería fotográfica.
TU	5	Las edificaciones no deberán rebasar la altura promedio de la vegetación arbórea del corredor natural.
TU	6	Las actividades turísticas y/o recreativas estarán sujetas a estudios ecológicos especiales que determinen áreas y horarios de actividades, así como la capacidad de carga de conformidad con la legislación vigente en la materia.
TU	7	En los casos en que las zonas aptas para el turismo colinden con alguna área natural protegida, deberán establecerse zonas de amortiguamiento entre ambas, a partir del límite del área natural protegida hacia la zona de aprovechamiento.
TU	8	En las actividades y desarrollos turísticos, el cuidado, conservación y mantenimiento de la vegetación del área no desmontada es obligación de los dueños del desarrollo o responsable de las actividades mencionadas, y en caso de no cumplir dicha obligación, se aplicarán las sanciones correspondientes conforme a la normatividad aplicable vigente.
TU	9	Los prestadores de servicios turísticos o comerciales y los instructores o guías, deberán proporcionar a los usuarios las condiciones de seguridad necesarias para realizar las actividades para las cuales contraten sus servicios, de acuerdo a la legislación aplicable en la materia.
TU	10	Se evitará dar alimento a la Fauna silvestre.
TU	11	Los proyectos eco- turísticos deben de contar con estudios de capacidad de carga.
TU	12	En las unidades aptas para protección, únicamente se permitirá llevar a cabo actividades recreativas, científicas o ecológicas, que contemple el programa de manejo que sea diseñado para tal efecto.
TU	13	En los sitios aptos para la conservación de vida silvestre y ecoturismo, deberán llevarse a cabo estudios que establezcan las modalidades y densidades de uso que garanticen la conservación de los recursos naturales.
TU	14	Se podrán llevar a cabo actividades de turismo de aventura de acuerdo a la legislación aplicable y con criterios técnicos de protección a los ecosistemas.
TU	15	Se podrán llevar a cabo actividades de agroturismo de acuerdo a la legislación aplicable y con criterios técnicos de protección a los ecosistemas.
TU	16	Se podrán llevar a cabo actividades de arqueoturismo de acuerdo a la legislación aplicable y con criterios técnicos de protección a los ecosistemas.
TU	17	Se podrán llevar a cabo actividades de ecoturismo de acuerdo a la legislación aplicable y con criterios técnicos de protección a los ecosistemas.
TU	18	Fomentar la creación de empresas turísticas que realicen inversiones en zonas de desarrollo turístico prioritarias
TU	19	Se permite la construcción de senderos interpretativos, caminos, veredas, brechas, infraestructura básica de servicios, con fines comerciales, recreativos, ecoturísticos y de esparcimiento, debiendo minimizar los impactos ambientales negativos a los ecosistemas naturales conforme lo dicte la normatividad;
TU	20	Deberá impedirse la extracción directa o alteración de cualquier recurso natural, sus productos o sus partes, en el desarrollo de toda actividad turística.
TU	21	Los desarrollos turísticos y asentamientos humanos que incluyan clínicas, hospitales y centros médicos deberán contar con un programa integral de manejo de residuos biológico infecciosos de acuerdo a la legislación ambiental vigente.
TU	22	Los desarrollos turísticos y/o asentamientos humanos deberán contar con infraestructura para el acopio y manejo de residuos líquidos y sólidos.

TABLA 4.9 ENERGÍAS ALTERNATIVA

CLAVE		CRITERIOS ECOLÓGICOS
E	1	En las zonas rurales alejadas de centros urbanos se promoverá y apoyará la instalación de fuentes de energía alternativa (eólica y solar)
E	2	En zonas rurales alejadas de la red eléctrica se podrá disponer de un plan de energía alternativa considerando la solar como principal fuente.
E	3	Se promoverá el alumbrado público en zonas rurales y/o urbanas a través de la utilización de celdas fotovoltaicas y se impulsará la utilización de energías renovables, como la solar (calentadores de agua) y eólica.
E	4	Elaborar y coordinar un consejo consultivo dentro de cada localidad conformado por los miembros de las mismas con el objeto de determinar la eficacia de las energías alternativas de uso doméstico.
E	5	Se promoverá que los nuevos desarrollos habitacionales y de infraestructura, incorporen la utilización de fuentes de energía renovable, eólica y solar (calentadores solares para agua en vivienda, celdas fotovoltaicas para iluminación en áreas comunes, estacionamientos e infraestructura carretera).

"Versión digital de consulta, carece de valor legal (artículo 8 de la Ley del Periódico Oficial)"

E	6	En zonas pecuarias se propone el uso de desechos orgánicos (heces fecales de ganado vacuno) para la producción de metano como fuente de gas alternativo.
E	7	Se promoverá el uso de fuentes de energía renovable, eólica y solar (calentadores solares y celdas fotovoltaicas, aerogeneradores domésticos, etc.) en viviendas existentes.
E	8	Realizar talleres en las comunidades urbanas y/o rurales sobre el uso y aplicación de las energías alternativas.
E	9	Para el aprovechamiento de energías geotérmicas se requerirá estudio de impacto ambiental y se acatará a la NOM 150 SEMARNAT 2006 publicada en el D.O.F. el 06-Marzo-2007, así como a la Ley Ambiental para el desarrollo sustentable del Estado de Michoacán y demás normas y leyes aplicables.
E	10	Simplificar procesos administrativos para la obtención de permisos y licencias para los proyectos de aprovechamientos de energías renovables.
E	11	Compatibilizar los proyectos de energías alternativas con la conservación y mantenimiento de los valores ambientales existentes.
E	12	Generar proyectos de captación de lixiviados en zonas de rellenos sanitarios y técnicas de aprovechamiento para posterior uso de estos, siempre y cuando cumplan con la normatividad ambiental aplicable y vigente, de lo contrario se evitará su uso.
E	13	Establecer metas de implementación en las energías renovables en la generación de electricidad las cuales deberán de aumentar gradualmente sobre bases de viabilidad económica y potencial técnico existente.
E	14	Los Programas Sectoriales de Vivienda que financien o ejecuten el Gobierno Estatal y/o Municipal promoverán el aprovechamiento óptimo de la energía solar, tanto para la iluminación como para el calentamiento.
E	15	Fomentar la investigación científica así como promover programas para el desarrollo de tecnologías ecológicas que permitan el aprovechamiento racional de los recursos renovables, así como de proteger los ecosistemas.
E	16	Incluir la construcción de las obras de infraestructura eléctrica necesarias para que los proyectos de energías renovables se puedan interconectar con el Sistema Eléctrico Nacional.
E	17	Fomentar el uso de energías renovables para que estas se conecten con las redes del Sistema Eléctrico Nacional.
E	18	Permitir la instalación y operación de sistemas para el tratamiento o disposición final de residuos peligrosos para su reciclaje cuando éste tenga por objeto la recuperación de energía, mediante su incineración mediante autorizaciones de las autoridades correspondientes y por medio de una manifestación de impacto ambiental.
E	19	Promover y difundir el uso y aplicación de energías limpias en todas las actividades productivas y en el uso doméstico.
E	20	Se evitará el uso y aplicación de la energía nuclear.
E	21	Se evitará el uso de y aplicación de la energía hidráulica.
E	22	Facilitar el acceso a aquellas zonas con un alto potencial de fuentes de energías renovables para su aprovechamiento y promuevan la compatibilidad de los usos de suelo para tales fines siempre y cuando los dueños de los predios estén de acuerdo y se cumpla la normatividad aplicable vigente.
E	23	Las subestaciones eléctricas y depósitos de combustible se ubicarán por lo menos a 5 km de los límites máximos de crecimiento de los asentamientos habitacionales. Y cumplir con la Normativa determinada por la CFE y ASEA.
E	24	Se desarrollarán programas para la instalación de fuentes alternativas de energía.
E	25	Se evitará la construcción de viviendas y áreas habitacionales dentro del derecho de vía de los tendidos de alta tensión.

TABLA 4.10. VIDA SILVESTRE

CLAVE		CRITERIOS
VS	1	Las unidades de Manejo, Conservación y Aprovechamiento Sustentable de la Vida Silvestre (UMAS) deberán contar con un programa de manejo autorizado por las autoridades correspondientes.
VS	2	De acuerdo con la NOM-059-SEMARNAT-2010 no se permite la extracción, captura o comercialización de especies de flora y fauna silvestre bajo esta norma, salvo autorización expresa para las Unidades de Conservación, Manejo y Aprovechamiento Sustentable de la Vida Silvestre (UMA) con fines de obtener cría.
VS	3	Se permite la captura y comercio de fauna silvestre sin estatus comprometido únicamente dentro de Unidades de Manejo para la Conservación de la Vida Silvestre (UMAS).
VS	4	Se evitará la captura y comercio de flora y fauna silvestre con fines comerciales, fuera de Unidades de Conservación, Manejo y Aprovechamiento Sustentable de la Vida Silvestre. (UMAS).
VS	5	Se deberán regular las actividades productivas y recreativas en las zonas de anidación y reproducción de fauna.
VS	6	Articular en la actividad de ecoturismo a las Unidades de Manejo para la Conservación de la Vida Silvestre (UMAS).
VS	7	Desarrollar un inventario y así como un monitoreo de la flora, fauna y hongos y sus poblaciones que permitan mantener un estatus actualizado para aquellas en peligro de extinción, amenazadas, raras y sujetas a protección especial.

CLAVE		CRITERIOS
VS	8	En sitios que cumplan la función de ser corredores naturales se regularán las actividades productivas ya establecidas con el fin de impedir que estas se conviertan en amenazas a la vida silvestre.
VS	9	Impulsar la protección de las coberturas de flora en los parteaguas con el fin de evitar la pérdida y/o muerte de fauna silvestre.
VS	10	Limitar el uso de fuego exclusivamente en sitios designados como zonas de turismo y/o ecoturismo.
VS	11	Impulsar un programa de monitoreo de la calidad del agua superficial dentro de zonas silvestres para asegurar la salud de los organismos.
VS	12	No se permite la introducción de especies de flora y fauna exóticas.
VS	13	Solo se permite la introducción de especies de flora y fauna exóticas previa autorización de la SEMARNAT.
VS	14	Realizar campañas para reducir el tráfico o apropiación ilegal de especies silvestres.
VS	15	Establecer y proteger las zonas de exclusión en áreas productivas y recreativas para la anidación y reproducción de fauna silvestre.
VS	16	Se permiten las actividades de colecta científica de material biológico de especies de flora y fauna y otros recursos biológicos, previa autorización de la autoridad competente.
VS	17	Fomentar el cuidado e importancia de la flora, fauna y hongos silvestres para la concientización de las comunidades.
VS	18	Se deberán fomentar así como apoyar técnica y financieramente los esfuerzos comunitarios para conservación y/o rescate de fauna y flora silvestre mediante esquemas de compensación por servicios ambientales.
VS	19	Se deben realizar estudios específicos que permitan delimitar las áreas de reproducción de especies sujetas a estatus y elaborar planes de manejo para su conservación (NOM-059-SEMARNAT2010).
VS	20	Los fragmentos de bosque coníferas deberán protegerse; se promoverá el diseño de corredores ecológicos que incrementen la conectividad entre éstos.
VS	21	No se permite la caza o captura a las aves residentes y migratorias que aniden o se alimenten en los ecosistemas presentes.
VS	22	Los proyectos a desarrollar deberán garantizar la conectividad de la vegetación entre los predios colindantes que permitan la movilidad de la fauna silvestre.
VS	23	El aprovechamiento extractivo de ejemplares, partes y derivados de la vida silvestre requiere de la autorización previa de la SEMARNAT.
VS	24	El aprovechamiento no extractivo de vida silvestre requiere de una autorización previa de la SEMARNAT, que se otorgará de conformidad con las disposiciones establecidas en la LGVS para garantizar el bienestar de los ejemplares de especies silvestres, la continuidad de sus poblaciones y la conservación de su hábitat.
VS	25	Los caminos de acceso deberán contar con reductores de velocidad y señalamientos de protección de la fauna.
VS	26	Los proyectos a desarrollar deberán garantizar la conectividad de la vegetación entre los predios colindantes que permitan la movilidad de la fauna silvestre.

TABLA 4.11. AREAS NATURALES PROTEGIDAS

CLAVE		CRITERIOS
ANP	1	Los lineamientos para la realización de acciones de preservación, conservación, aprovechamiento sustentable y restauración de los recursos naturales, así como las reglas administrativas, a que se sujetarán las actividades dentro de esta, conforme a lo dispuesto en la LGEEPA y demás leyes aplicables.
ANP	2	En el otorgamiento o expedición de permisos, licencias, concesiones, o en general de autorizaciones a que se sujetaren la exploración, explotación o aprovechamiento de recursos en ANP federales y estatales, se observarán las disposiciones de la LGEEPA y la LAPPNEMO respectivamente, de las leyes que fundamentan las declaratorias de creación correspondiente, así como las disposiciones de las propias declaratorias y de los programas de manejo.
ANP	3	Las obras en ANP de jurisdicción federal y estatal, deberán sujetarse a lo dispuesto en el Programa de Manejo respectivo y a la autorización previa de una manifestación de impacto ambiental.
ANP	4	Las aguas superficiales utilizadas en la actividad antropogénica deberán de mantenerse saneadas a fin de sostener los niveles de calidad de los hábitats silvestres. Se podrá realizar actividades de aprovechamiento sustentable, como turismo de naturaleza, considerando las disposiciones jurídicas aplicables en materia ambiental, y contar con los debidos permisos y/o autorizaciones emitidas por la autoridad competente.
ANP	5	Establecer áreas de amortiguamiento en áreas de influencia de las Áreas Naturales Protegidas, que regulen las presiones al área. Se podrá impulsar proyectos de restauración ecológica y aprovechamiento sustentable, tales como sistema, agroforestales, que contribuyan a la reducción de emisión de carbono, considerando las disposiciones jurídicas en materia ambiental.
ANP	6	La apertura de caminos deberá ser fuera de la zona núcleo, cumpliendo con las disposiciones del Programa de Manejo, la LGEEPA y demás leyes aplicables.
ANP	7	Articular las especies con especial valor ambiental que deben configurar, como decisión social, las piezas de una red o sistema de corredores de vida silvestre y el mantenimiento de los ecosistemas representativos de la región con previsión de cautela y limitaciones de uso.
ANP	8	La colecta o extracción de flora y fauna, minerales y otros recursos naturales no se permitirá salvo en aquellos casos autorizados por parte de la instancia competente y cumpliendo con lo establecido en la LGEEPA, Decreto del Área, Programa de Manejo y demás leyes aplicables.
ANP	9	El desarrollo de actividades de aprovechamiento, se realizará fuera de la zona núcleo.
ANP	10	Mantener fuera del Área Natural Protegida a las especies exóticas de animales y plantas.

Anexo E.- Estrategias Ecológicas

Estrategias Ecológicas	Indicadores ambientales
ES1. COMPATIBILIDAD DE POLÍTICAS Y PROGRAMAS DE GOBIERNO A NIVEL FEDERAL, ESTATAL Y MUNICIPAL.	a) Número de estudios realizados. b) Número de propuestas de adecuación de programas y acciones de gobierno. c) Número de adecuaciones realizadas.
ES2. CONOCIMIENTO ACTUALIZADO DEL BALANCE HÍDRICO DE LOS ACUÍFEROS.	a) Evaluación anual del balance hídrico de los acuíferos. b) Inventario anual de pozos (usos, calidad de agua, volumen de extracción). c) Diagnóstico de los pozos en donde se sobrepasan los niveles máximos permisibles establecidos en la NOM-127-SSA1-1984 (2000). d) Número de materiales impresos o electrónicos para la difusión de medios de la situación de pozos y acuíferos del municipio (usos, calidad de agua, volumen de extracción y balance hídrico). e) Inventario actualizado de instituciones sobre recursos naturales.
ES3. DESARROLLAR UN DIAGNÓSTICO SOBRE LOS RECURSOS NATURALES Y SU ESTADO DE CONSERVACIÓN	a) Diagnóstico de la cubierta vegetal. b) Mapa con zonas de erosión actual y potencial. c) Lista de acciones y medidas de protección contra erosión. d) Estudio de distribución de especies protegidas. e) Análisis de las zonas de alta riqueza específica o paisajística. f) Estudio de la situación actual de ecosistemas de bosque, acuíferos y humedales del municipio. g) Especies endémicas y en la NOM-059-SEMARNAT-2010 y definición de aquellas que por su situación actual deban ser incluidas. h) Especies endémicas y en la NOM-059-SEMARNAT-2010 y definición de aquellas que por su situación actual deban ser incluidas. i) Propuestas de Área Natural Protegida.
ES4. PROTECCIÓN DE ÁREAS DE RELEVANCIA AMBIENTAL DEL MUNICIPIO.	a) Programa de recuperación de flora y fauna nativa. b) Lista de sitios para ubicar a las especies en resguardo o para reubicación. c) Manual de técnicas para el traslado de especies y su manejo. d) Evaluación y actualización del programa.
ES5. MANEJO DE FLORA Y FAUNA.	a) Mapa de localización de accesos a los ecosistemas regionales, escala 1:10,000. b) Número de accesos verificados y bajo proceso de inspección y vigilancia. c) Programa de delimitación y monitoreo de las servidumbres legales de paso. d) Mapa de localización de ecosistemas regionales incluyendo el bosque de coníferas, selva baja caducifolia, cañadas, manantiales y humedales, escala 1:10,000. e) Número de inspecciones para verificación que no haya invasiones en las áreas de relevancia ecológica.
ES6. REGULAR ACTIVIDADES EN LAS ZONAS DE VALOR ECOLÓGICO.	a) Porcentaje de cambio de uso de suelo. b) Tasa de cambio de la cobertura de zonas urbanas en zonas alejadas a los arroyos. c) Estudio de riesgo provocado por eventos naturales extremos en los asentamientos humanos. d) Porcentaje de cambio de uso de suelo en las zonas de riesgo. e) Ubicación de áreas críticas para la conservación dentro del Programa de Desarrollo Urbano (PDU).
ES7. PLANIFICACIÓN DEL CRECIMIENTO DE ASENTAMIENTOS HUMANOS.	a) Número de proyectos verificados en el cumplimiento de criterios de construcción. b) Nuevos asentamientos humanos con servicios municipales completos. c) Actualización del inventario de sitios o zonas de importancia paleontológica y arqueológica.
ES8. PROTOCOLO BÁSICO PARA OTORGAR AUTORIZACIONES PARA PROYECTOS	a) Número de obras de protección y contención de agua. b) Análisis del gasto de agua habitante. c) Número de líneas de conducción rehabilitadas o reparadas/líneas con fuga reportadas/tiempo de reparación. d) Número de proyectos con sistemas de uso eficiente de agua. e) Inventario de obras de captación de agua superficial.
ES9. APROVECHAMIENTO EFICIENTE DEL AGUA	f) Estudio hidrogeológico de los arroyos de las Unidades de Gestión Ambiental (UGA). g) Tasa de cambio de la cobertura de los cuerpos de agua superficiales. h) Volumen anual de producción agrícola con relación al área de producción agrícola (SAGARPA). i) Producción anual agrícola con relación al volumen de agua extraído para agricultura y horticultura.
ES10. ACTIVIDADES AGRÍCOLAS SUSTENTABLES	a) Tasa de cambio de la cobertura. b) Volumen de producción de cultivos orgánicos. c) Tasa anual de producción de agricultura orgánica. d) Volumen de producción de zonas de riesgo. e) Mapa de aptitud agropecuaria escala 1: 50,000. f) Índice de producción pecuaria semi-intensiva y establecida con respecto a la total regional. g) Corrientes de agostadero por Unidad de Gestión Ambiental (UGA).
ES11. ACTIVIDADES PECUARIAS SUSTENTABLES	a) Listado de sitios para actividades pecuarias intensivas y seminintensas. b) Número de programas y personas capacitadas. c) Producción/superficie de agostadero.
ES12. FOMENTO DE ACTIVIDADES TURÍSTICAS SUSTENTABLES	a) Padrón de prestadores de servicio turístico alternativo. b) Número de programas y personas capacitadas. c) Número de comunidades en las que se apoyan proyectos.
ES13. FOMENTAR LAS ACTIVIDADES TURÍSTICO-CULTURAL	a) Inventario de sitios de interés cultural. b) Inventario de sitios de interés cultural. c) Cursos de capacitación sobre conservación de recursos naturales y turismo cultural a la población rural para la oferta de servicios de turismo cultural. d) Mapa con zonas susceptibles de explotación forestal.
ES14. ACTIVIDADES DE APROVECHAMIENTO FORESTAL SUSTENTABLE	a) Mapas de manejo forestal. b) Programas de manejo forestal.
ES15. VIAS DE COMUNICACIÓN EN ÓPTIMAS CONDICIONES	a) Número de programas de mantenimiento. b) Extensión de la red de caminos, terracerías y carreteras con material de larga duración. c) Cumplimiento de condicionantes establecidas en oficios resolutorios en materia de impacto ambiental (PROFERPA).
ES16. MANEJO DE RESIDUOS SÓLIDOS	a) Volumen de residuos generados por habitante al día. b) Volumen diario de residuos depositados en relleno sanitario. c) Capacidad de rellenos adecuados para depósito y manejo de desechos. d) Proporción de residuos generados/residuos depositados en relleno sanitario. e) Composición porcentual de los residuos según su naturaleza.
ES17. TRATAMIENTO DE AGUAS RESIDUALES	f) Traderos clorados y basureros a cielo abierto clausurados y restaurados. g) Número de estudios de sitios con factibilidad de establecimiento de rellenos sanitarios. h) Volumen de agua filtrada/volumen de agua tratada. i) Capacidad de tratamiento de aguas residuales (%). j) % de viviendas conectadas al sistema de drenaje.
ES18. MANEJO DE RESIDUOS PELIGROSOS	a) Volumen de residuos peligrosos incrementados. b) Volumen de residuos peligrosos transportados a su disposición final. c) Volumen de residuos peligrosos transportados a su disposición final.
ES19. REGULAR DE ACTIVIDADES MINERAS.	a) Diagnóstico de actividades mineras. b) Inventario de centros mineros activos e inactivos. c) Número de estudios de impacto ambiental para actividades mineras. d) Número de inspecciones para la verificación de acciones de restauración. e) Cantidad (ha) de áreas restauradas por abandono de uso de suelo para minería.

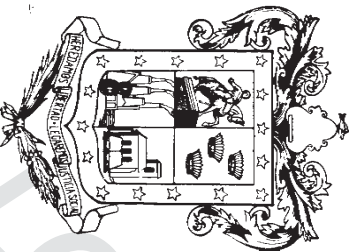

COPIA SIN VALOR LEGAL