

APROVECHAMIENTO DE RECURSOS FORESTALES NO MADERABLES EN TERRENOS
FORESTALES O PREFERENTEMENTE FORESTALES
132-SGPARN.18-1
24-JUL-09



SECRETARÍA DE
MEDIO AMBIENTE Y
RECURSOS NATURALES

SEMARNAT

NOMBRE

**APROVECHAMIENTO DE RECURSOS FORESTALES NO MADERABLES
EN TERRENOS FORESTALES O PREFERENTEMENTE FORESTALES**

OBJETIVO

Regular los avisos para el aprovechamiento de recursos forestales no maderables en terrenos forestales o preferentemente forestales dentro del ámbito de competencia de la Delegación Federal en el Estado, con base al cumplimiento de las normas y principios emitidos en la materia, asimismo, determinando las medidas preventivas y/o correctivas que permitan proteger la biodiversidad de los terrenos forestales o preferentemente forestales, con el objeto de entregar en tiempo y forma la autorización para el aprovechamiento de recursos forestales no maderables bajo un marco de sustentabilidad.

PROCESO

MANEJO DE LOS RECURSOS FORESTALES



DEFINICIONES Y ACRÓNIMOS

DEFINICIONES:

Aprovechamiento Forestal.- Extracción realizada en los términos de la Ley General de Desarrollo Forestal Sustentable (LGDFS), de los recursos forestales del medio en que se encuentren, incluyendo los maderables y los no maderables.

Biodiversidad.- Variabilidad de organismos vivos de cualquier fuente, incluidos entre otros, los ecosistemas terrestres, marinos y otros ecosistemas acuáticos y los complejos ecológicos de los que forman parte; comprende la diversidad dentro de cada especie, entre las especies y de los ecosistemas.

Promovente.- Persona física o moral que promueve o solicita algún trámite en la Delegación Federal en el Estado.

Recursos Forestales.- Vegetación de los ecosistemas forestales, sus servicios, productos y residuos, así como los suelos de los terrenos forestales y preferentemente forestales.

Recursos Forestales No Maderables.- Parte no leñosa de la vegetación de un ecosistema forestal, y son susceptibles de aprovechamiento o uso, incluyendo líquenes, musgos, hongos y resinas, así como los suelos de terrenos forestales y preferentemente forestales.

Terreno Forestal.- Aquel terreno que está cubierto con vegetación forestal.

Terreno Preferentemente Forestal.- Aquel que habiendo estado, en la actualidad no se encuentra cubierto por vegetación forestal, pero por sus condiciones de clima, suelo y topografía resulte más apto para el uso forestal que para otros usos alternativos, excluyendo aquellos ya urbanizados.

Titular del Aprovechamiento.- Persona con derecho a aprovechar recursos forestales en virtud de la presentación de un aviso o la autorización expedida por la Delegación Federal, de conformidad con lo dispuesto en la Ley General de Desarrollo Forestal Sustentable (LGDFS) y su reglamento.

APROVECHAMIENTO DE RECURSOS FORESTALES NO MADERABLES EN TERRENOS
FORESTALES O PREFERENTEMENTE FORESTALES
132-SGPARN.18-1
24-JUL-09

SECRETARÍA DE
MEDIO AMBIENTE Y
RECURSOS NATURALES



SEMARNAT

Vegetación Forestal.- Conjunto de plantas y hongos que crecen y se desarrollan en forma natural, formando bosques, selvas, zonas áridas y semiáridas y otros ecosistemas, dando lugar al desarrollo y convivencia equilibrada de otros recursos y procesos naturales.

ACRÓNIMOS:

CIS.- Centro Integral de Servicios.

COFEMER.- Comisión Federal de Mejora Regulatoria.

CONAFOR.- Comisión Nacional Forestal.

DGGFS.- Dirección General de Gestión Forestal y de Suelos.

DSFS.- Departamento de Servicios Forestales y de Suelo.

ET.- Estudio Técnico.

LGDFS.- Ley General de Desarrollo Forestal Sustentable.

MIA.- Manifestación de Impacto Ambiental.

NRA.- Número de Registro Ambiental.

PMS.- Programa de Manejo Simplificado.

RLGDFS.- Reglamento de la Ley General de Desarrollo Forestal Sustentable.

SEMARNAT.- Secretaría de Medio Ambiente y Recursos Naturales.

SGPARN.- Subdelegación de Gestión para la Protección Ambiental y Recursos Naturales.

SINAT.- Sistema Nacional Automatizado de Trámites.

UARRN.- Unidad de Aprovechamiento y Restauración de Recursos Naturales.

UJ.- Unidad Jurídica.



POLÍTICAS DE OPERACIÓN

- La Dirección General de Gestión Forestal y de Suelos (DGGFS), a través de la Dirección de Aprovechamiento Forestal deberá establecer los criterios, políticas y lineamientos a seguir para la regulación de los aprovechamientos de recursos forestales no maderables en terrenos forestales o preferentemente forestales con fines comerciales, homogenizando criterios a Nivel Nacional y sujetándose a lo establecido en la legislación aplicable en la materia.
- La Delegación Federal en el Estado por conducto de la Subdelegación de Gestión para la Protección Ambiental y Recursos Naturales (SGPARN), deberá implementar los criterios, políticas y lineamientos para el otorgamiento del acuse de recibido al aprovechamiento de recursos forestales no maderables en terrenos forestales o preferentemente forestales con fines comerciales dentro del ámbito de su competencia de la Delegación Federal, garantizando el cumplimiento de la normatividad emitida en la materia por la DGGFS.
- El trámite de "Aviso para el aprovechamiento de recursos forestales no maderables en terrenos forestales o preferentemente forestales", está previsto en los artículos 97, 98, 99 y 100 de la Ley General de Desarrollo Forestal Sustentable (LGDFS), así como, en los artículos 53, 54, 55, 56, 57, 58 y 59 de su respectivo Reglamento vigente.
- La expedición del acuse de recibido del "Aviso para el aprovechamiento de recursos forestales no maderables en terrenos forestales o preferentemente forestales", requerirá de manera previa, la presentación del "Estudio Técnico" y/o "Programa de Manejo Forestal Simplificado" correspondiente, conforme a lo establecido en los artículos 53, 55 y 56 del Reglamento de la Ley General de Desarrollo Forestal Sustentable (LGDFS) aplicable.



- Para dar trámite a las solicitudes presentadas por parte de personas físicas o morales, con el objeto de dar aviso para el aprovechamiento de recursos forestales no maderables en terrenos forestales o preferentemente forestales con fines comerciales, estas tendrán que ser entregadas exclusivamente en el Centro Integral de Servicios (CIS) en el horario de 9:00 a 14:30 hrs. de lunes a viernes, en días hábiles, asimismo, el Promovente deberá entregar en tiempo y forma la información y documentación siguiente:

A.) Información: Nombre, denominación o razón social del propietario o poseedor del predio o conjuntos de predios; Domicilio del propietario o poseedor del predio o conjuntos de predios; Persona responsable de dirigir la ejecución del aprovechamiento; Vigencia del aviso; Datos de inscripción en el Registro Forestal Nacional del prestador de servicios técnicos forestales; Número de oficio de la autorización en materia de impacto ambiental, en su caso; Clave Única de Registro de Población (CURP).

B.) Documentación: Original o copia certificada del Título de propiedad o posesión del predio o conjunto de predios, inscrito en el Registro Público que corresponda (Registro Público de la Propiedad o Registro Agrario Nacional); Original y copia del Instrumento en que conste el derecho para realizar las actividades de aprovechamiento, mismo que deberá tener una vigencia igual o mayor a la establecida en el aviso de aprovechamiento, o el acta de asamblea en la que conste su consentimiento para realizar el aprovechamiento, inscrita o en trámite de inscripción en el registro que corresponda (para el caso de ejidos y comunidades), se debe presentar sólo uno u otro de los documentos; Plano georeferenciado, en el que se indiquen las áreas de aprovechamiento y ubicación de la unidad de manejo forestal cuando ésta exista; Manifestación por escrito, bajo protesta de decir verdad, de la situación legal del predio o conjunto de predios, y en su caso, sobre conflictos relativos a la propiedad de los mismos que se encuentren pendientes de resolución; Estudio técnico y/o programa de manejo forestal simplificado correspondiente y acreditación de personalidad del solicitante.



* Cuando la información requerida para los avisos de aprovechamiento se contenga en los estudios regionales o zonales a que se refiere el Artículo 112, fracción III de la Ley General de Desarrollo Forestal Sustentable, será suficiente que los interesados los exhiban o hagan referencia a éstos cuando ya se hayan presentado a la Secretaría (Si los estudios regionales o zonales no contienen algún dato o documentos de los solicitados en el Artículo 53 del Reglamento de la LGDFS, el Promovente tendrá que presentarlos).

- Será responsabilidad del personal del Centro Integral de Servicios (CIS) efectuar la revisión detallada de las solicitudes y documentos soporte (anexos técnicos y legales) que integran el expediente respectivo; En caso de ser necesario, el personal designado por el área jurídica y áreas técnicas que integran la Delegación Federal en el Estado, podrán apoyar al personal del Centro Integral de Servicios y al Promovente, a fin de verificar si los documentos legales y técnicos reúnen las características y calidad requeridas.
- La Subdelegación de Gestión para la Protección Ambiental y Recursos Naturales (SGPARN) a través del Departamento de Servicios Forestales y de Suelo (DSFS), deberá atender aquellos expedientes que cuenten con la información y documentación debidamente correcta y completa, mismos que tendrá que recibir por conducto del personal del Centro Integral de Servicios (CIS) a más tardar al día hábil siguiente de su ingreso a la Delegación Federal.
- Las Promotorías de Desarrollo Forestal serán responsables de efectuar tareas de sensibilización de los compradores finales nacionales e internacionales de productos forestales en la compra responsable, con base no sólo en precio y calidad, sino también en la sustentabilidad de los recursos forestales y de esta forma coadyuvar a combatir la madera proveniente de la tala clandestina y la sobreexplotación.



- Será responsabilidad de la Delegación Federal en el Estado por conducto de la SGPARN resolver los avisos para el aprovechamiento de recursos forestales no maderables en terrenos forestales o preferentemente forestales con fines comerciales, dentro de un plazo máximo de 30 días hábiles, contados a partir de la fecha de recepción de la solicitud y documentación anexa completa. En caso en que la Delegación Federal no hubiera emitido la resolución del trámite en los plazos previstos, se entenderá que la misma es en sentido positivo.
- En el supuesto de que el requerimiento de información se haga en tiempo, el plazo para que la Delegación Federal resuelva el trámite se suspenderá y se reanudará a partir del día hábil inmediato siguiente a aquel en el que el interesado conteste.
- La prevención de información faltante deberá hacerse dentro de los 10 primeros días, contados a partir del día hábil siguiente de la fecha de recepción de la solicitud. La información y documentación complementaria tendrá que ser presentada por el Promoviente involucrado, en un plazo no mayor de 15 días hábiles contados a partir de la fecha en que surta efecto la notificación, transcurrido el plazo, sin que se desahogue la prevención, se cancelará el trámite solicitado.
- El estado de avance del trámite se podrá consultar en el Sistema Nacional Automatizado de Trámites (SINAT), siempre y cuando, se disponga con el número de bitácora correspondiente.
- La entrega de las resoluciones de este trámite, se realizará exclusivamente al solicitante o al apoderado legal que este designe, quienes deberán acreditarse plenamente.

APROVECHAMIENTO DE RECURSOS FORESTALES NO MADERABLES EN TERRENOS
FORESTALES O PREFERENTEMENTE FORESTALES
132-SGPARN.18-1
24-JUL-09



SECRETARÍA DE
MEDIO AMBIENTE Y
RECURSOS NATURALES

SEMARNAT

INDICADORES

Nombre del Indicador: Acuses de recibido de avisos

Responsable de obtenerlo: Subdelegación de Gestión para la Protección Ambiental y Recursos Naturales

Periodicidad: Anual

Unidad de Medición: (Número de avisos para el aprovechamiento de recursos forestales no maderables en terrenos forestales o preferentemente forestales con fines comerciales expedidos / Número de avisos para el aprovechamiento de recursos forestales no maderables en terrenos forestales o preferentemente forestales con fines comerciales ingresados) x 100%



DESCRIPCIÓN DEL PROCEDIMIENTO

RESPONSABLE	ACTIVIDAD	
	No.	DESCRIPCIÓN
Subdelegación de Gestión para la Protección Ambiental y Recursos Naturales	1	<p>Recibe a través del Centro Integral de Servicios (CIS) el expediente de solicitud de autorización con sus respectivos anexos (técnicos y legales), tales como:</p> <p>⇒ Información: Nombre, denominación o razón social del propietario o poseedor del predio o conjuntos de predios; Domicilio del propietario o poseedor del predio o conjuntos de predios; Persona responsable de dirigir la ejecución del aprovechamiento; Vigencia del aviso; Datos de inscripción en el Registro Forestal Nacional del prestador de servicios técnicos forestales; Número de oficio de la autorización en materia de impacto ambiental, en su caso; Clave Única de Registro de Población (CURP).</p> <p>⇒ Documentación: Original o copia certificada del Título de propiedad o posesión del predio o conjunto de predios, inscrito en el Registro Público que corresponda (Registro Público de la Propiedad o Registro Agrario Nacional); Original y copia del Instrumento en que conste el derecho para realizar las actividades de aprovechamiento, mismo que deberá tener una vigencia igual o mayor a la establecida en el aviso de aprovechamiento, o el acta de asamblea en la que conste su consentimiento para realizar el aprovechamiento, inscrita o en trámite de inscripción en el registro que corresponda (para el caso de ejidos y comunidades), se debe presentar sólo uno u otro de los documentos; Plano georeferenciado, en el que se indiquen las áreas de aprovechamiento y ubicación de la unidad de manejo forestal cuando ésta exista; Manifestación por escrito, bajo protesta de decir verdad, de la situación legal del predio o conjunto de predios, y en su caso, sobre conflictos relativos a la propiedad de los mismos que se encuentren pendientes de resolución; Estudio técnico y/o programa de manejo forestal simplificado correspondiente y acreditación de personalidad del solicitante.</p>
	2	<p>Revisa que se registren los datos relevantes de la solicitud (No. de bitácora, requisitos, fecha de ingreso, etc.), así como, los anexos en su carpeta de control implementada.</p>



DESCRIPCIÓN DEL PROCEDIMIENTO

RESPONSABLE	ACTIVIDAD	
	No.	DESCRIPCIÓN
Unidad de Aprovechamiento y Restauración de Recursos Naturales	3	Verifica contenido del "Aviso para el aprovechamiento de recursos forestales no maderables en terrenos forestales o preferentemente forestales", determina acciones a realizar, instruye y entrega al Jefe de Unidad de Aprovechamiento y Restauración de Recursos Naturales los documentos recibidos, con la finalidad de que de inicio a la integración del expediente correspondiente y efectúe el análisis y dictamen pertinente para el otorgamiento del acuse y/o autorización del aprovechamiento.
	4	Recibe los documentos emitidos por el Promovente y procede a realizar la revisión de la información contenida en la solicitud proporcionada conforme lo especifica la LGDFS, su reglamento y normas oficiales (005, 006, 007, 008, 009, 010, 011, 018, 026, 027, 028, 059, 060 y 061 SEMARNAT), asimismo, elabora oficio, notificando al Promovente que se llevará a cabo una visita de verificación de campo por parte de personal del Departamento de Servicios Forestales y de Suelo.
	5	Remite a la Unidad Jurídica (UJ) la documentación legal que corresponda del "Aviso para el aprovechamiento de recursos forestales no maderables en terrenos forestales o preferentemente forestales" presentado, con el objeto de que verifique si cumple o no con las características y calidad requeridas y emita el dictamen respectivo sobre la acreditación de la propiedad y/o derecho para realizar el aprovechamiento.
	6	Entrega al DSFS los documentos técnicos del "Aviso para el aprovechamiento de recursos forestales no maderables en terrenos forestales o preferentemente forestales" recibido, con la finalidad de que de inicio a la integración del expediente correspondiente y efectúe el análisis y dictamen pertinente para el otorgamiento del acuse de recibido del documento de aviso y/o autorización del aprovechamiento respectivo.
<p>Nota: Cuando se trate de Avisos que se incluyan dentro de los supuestos del Artículo 55 del RLGDFS se remite el expediente al Comité Estatal Forestal (CEF), a fin de obtener su opinión técnica al respecto.</p>		



DESCRIPCIÓN DEL PROCEDIMIENTO

RESPONSABLE	ACTIVIDAD	
	No.	DESCRIPCIÓN
Departamento de Servicios Forestales y de Suelo	7	Recibe el dictamen jurídico emitido por la UJ objeto de autorización del "Aviso para el aprovechamiento de recursos forestales no maderables en terrenos forestales o preferentemente forestales" y lo turna al DSFS para su revisión e integración al expediente que corresponda.
	8	Recibe dictamen jurídico y opinión del CEF, procede a revisar la información y/o documentación contenida en los mismos y realiza visita de verificación de campo, definiendo si reúnen las características y calidad necesarias. <i>NO REÚNE LAS CARACTERÍSTICAS Y CALIDAD REQUERIDAS</i>
Unidad de Aprovechamiento y Restauración de Recursos Naturales	9	Elabora oficio en original y dos copias, indicando las omisiones o solicita se integre la documentación adicional necesaria dentro de un plazo no mayor a los 15 días hábiles, contados a partir de la fecha de ingreso de la solicitud en el CIS y lo envía a la UARRN.
	10	Recibe del DSFS, el oficio de requerimiento de información complementaria elaborado, rúbrica dicho documento y lo remite a la Subdelegación de Gestión para la Protección Ambiental y Recursos Naturales para su revisión y aprobación correspondiente.
Subdelegación de Gestión para la Protección Ambiental y Recursos Naturales	11	Recibe y revisa el oficio emitido por la UARRN, rubricando de aprobación y recaba la firma de autorización del Delegado Federal, así como, lo remite al CIS para notificar al Promovente y conserva de manera temporal los documentos del expediente.
	12	Recibe del Promovente a través del CIS, información debidamente corregida o complementaria en un término no mayor a los 15 días hábiles, después de que haya sido notificado, gira instrucciones procedentes y la entrega a la UARRN para su revisión y validación pertinente, extrayendo de su archivo temporal la documentación del expediente.



DESCRIPCIÓN DEL PROCEDIMIENTO

RESPONSABLE	ACTIVIDAD	
	No.	DESCRIPCIÓN
		<p>Nota:</p> <p>En el caso, de que el Promovente envíe la información solicitada en un lapso mayor a los 15 días hábiles después de haber sido notificado, turna el expediente respectivo a la UJ para que elabore el Acuerdo para desechar el trámite de autorización del "Aviso para el aprovechamiento de recursos forestales no maderables en terrenos forestales o preferentemente forestales" solicitado.</p>
Unidad de Aprovechamiento y Restauración de Recursos Naturales	13	<p>Recibe información debidamente corregida o complementaria remitida por el Promovente y la turna al DSFS, con el objeto de que realice su revisión y validación respectiva y continúa en la actividad No. 8 de este procedimiento.</p> <p><i>SÍ REÚNE LAS CARACTERÍSTICAS Y CALIDAD REQUERIDAS</i></p>
Departamento de Servicios Forestales y de Suelo	14	<p>Integra de manera definitiva el expediente y elabora oficio de acuse de recibido del "Aviso para el aprovechamiento de recursos forestales no maderables en terrenos forestales o preferentemente forestales" y/o autorización para el aprovechamiento requerido.</p>
	15	<p>Somete a consideración del Titular de la Unidad de Aprovechamiento y Restauración de Recursos Naturales el oficio elaborado para su autorización, anexando el expediente debidamente integrado.</p>
Unidad de Aprovechamiento y Restauración de Recursos Naturales	16	<p>Recibe y rúbrica el oficio de resolución para otorgar acuse de recibido del "Aviso para el aprovechamiento de recursos forestales no maderables en terrenos forestales o preferentemente forestales" y/o autorización para el aprovechamiento y lo proporciona al Subdelegado de Gestión para la Protección Ambiental y Recursos Naturales para su aprobación y se obtenga a través de su conducto la firma de autorización del Delegado Federal para su envío.</p>

APROVECHAMIENTO DE RECURSOS FORESTALES NO MADERABLES EN TERRENOS FORESTALES O PREFERENTEMENTE FORESTALES
132-SGPARN.18-1
24-JUL-09



SECRETARÍA DE
MEDIO AMBIENTE Y
RECURSOS NATURALES

SEMARNAT

DESCRIPCIÓN DEL PROCEDIMIENTO

RESPONSABLE	ACTIVIDAD	
	No.	DESCRIPCIÓN
Subdelegación de Gestión para la Protección Ambiental y Recursos Naturales	17	Recibe expediente, aprueba el oficio de resolución elaborado registrando su rúbrica y recaba la firma de autorización del Delegado Federal en el documento emitido, anexando el expediente respectivo y lo entrega al CIS para notificación del Promoviente involucrado.
	18	Recibe del Centro Integral de Servicios el acuse de recibido del oficio turnado al Promoviente y lo turna al Departamento de Servicios Forestales y de Suelo para su archivo y control correspondiente.
Departamento de Servicios Forestales y de Suelo	19	Recibe de la Subdelegación de Gestión para la Protección Ambiental y Recursos Naturales el acuse de recibido y lo integra en su carpeta de control con la totalidad de la información o documentación generada y acuses de recibido obtenidos durante el desarrollo de este procedimiento para cualquier consulta posterior.

TOTAL DE ACTIVIDADES:	19
PRODUCTO O SERVICIO:	Avisos para el aprovechamiento de recursos forestales no maderables en terrenos forestales o preferentemente forestales rechazados o autorizados
PROCEDIMIENTO(S):	



DIAGRAMA DE FLUJO





DIAGRAMA DE FLUJO



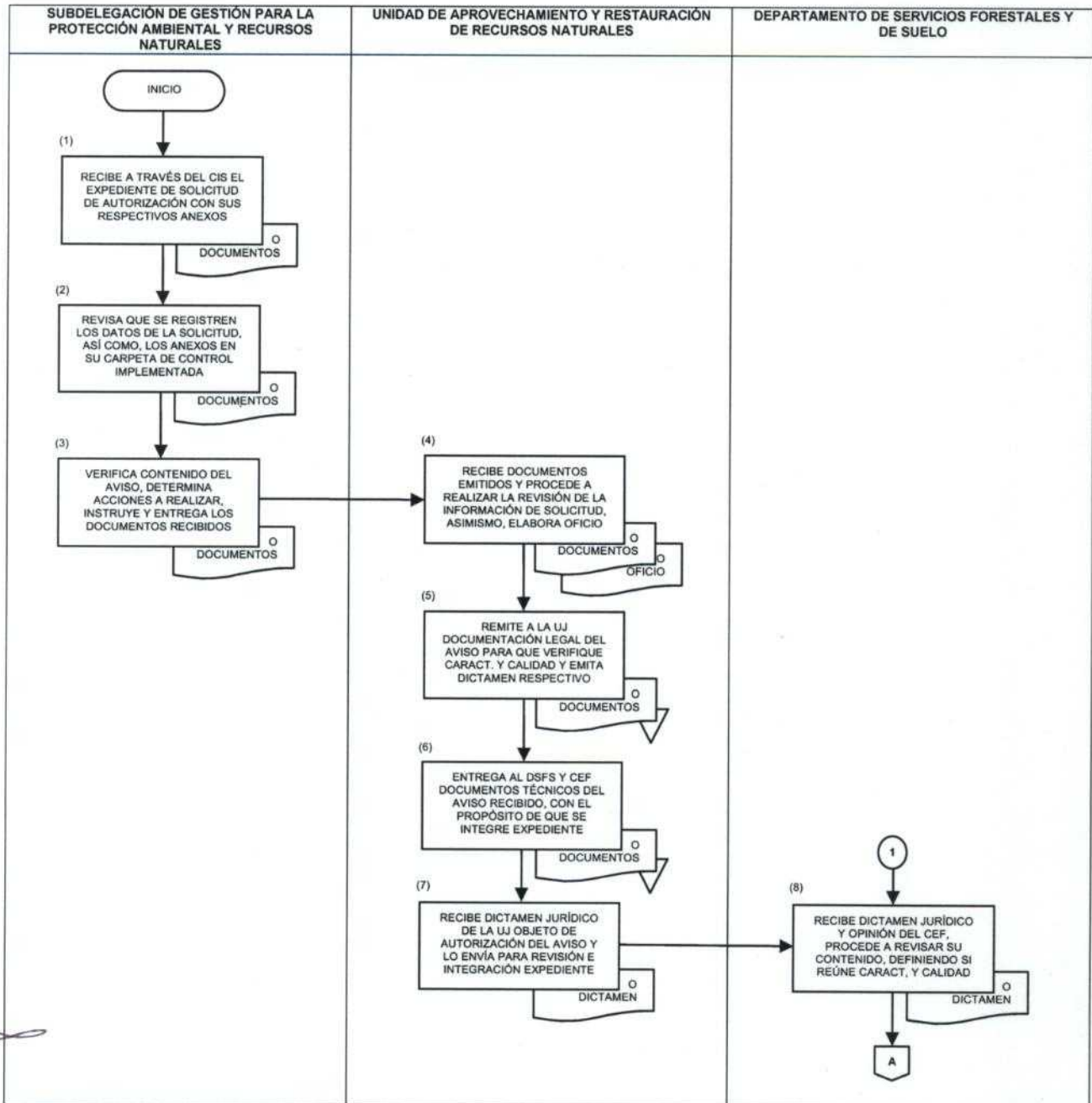
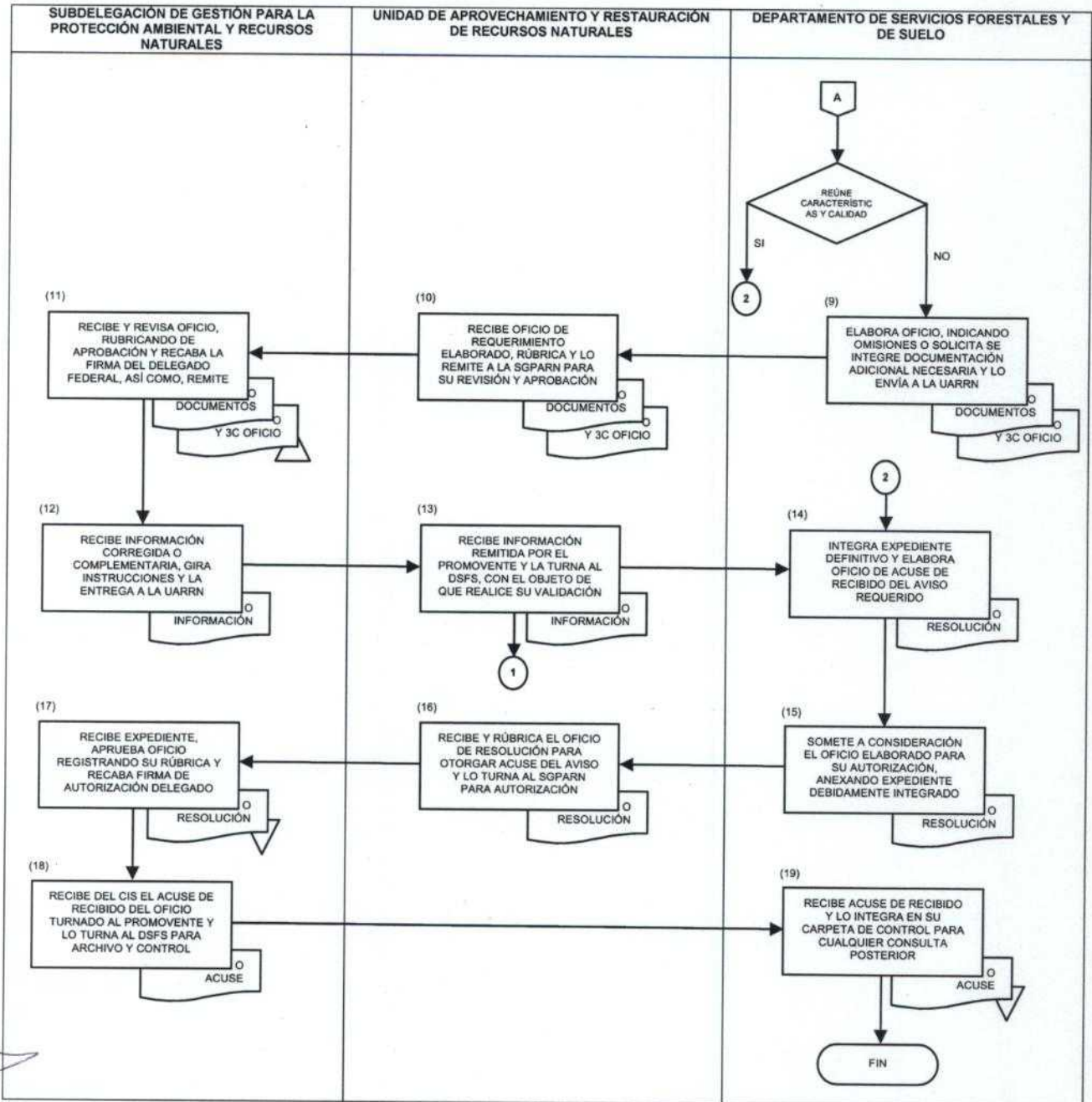

REGISTRO DE REVISIONES

NÚMERO DE REVISIÓN: 1

FECHA: Acapulco, Guerrero. a 21 de Agosto de 2009

DESCRIPCIÓN: Modificación al contenido de la cuarta política de operación y la información contenida en el procedimiento se incorporó a los formatos con la nueva identidad institucional.

ELABORÓ

Firma:

Nombre: Edson Ojeda Sotelo

Cargo: Jefe de Departamento de Servicios Forestales y de Suelo

REVISÓ

Firma:

Nombre: Noel Cruz González

Cargo: Jefe de Unidad de Aprovechamiento y Restauración de Recursos Naturales

APROBÓ

Firma:

Nombre: Armando Sánchez Gómez

Cargo: Subdelegado de Gestión para la Protección Ambiental y Recursos Naturales