



I. Nombre del área que clasifica.

Dirección General de Recursos Materiales, Inmuebles y Servicios

II. Identificación del documento del que se elabora la versión pública

DGRMIS-DGDHO-DAC-041/2025

III. Partes o secciones clasificadas, así como las páginas que la conforman.

La información correspondiente a

1. RFC de los servidores públicos. Pág. 2 y 18
2. Número IDMEX del administrador único de la persona moral. Pág. 3
3. CLABE Interbancaria Pág. 7
4. Institución financiera Pág. 7
5. Cadena original del contrato. Pág. 20 y 21
6. Número de serie de firma electrónica de servidores públicos. Pág. 20 y 21
7. Certificado de firma electrónica de servidores públicos. Pág. 20 y 21
8. Firma electrónica de servidores públicos. Pág. 20 y 21
9. Número de serie de firma electrónica de personas morales. Pág. 20 y 21
10. Certificado de firma electrónica de personas morales. Pág. 20 y 21

IV. Fundamento legal, indicando el nombre del ordenamiento, el o los artículos, fracción(es), párrafo(s) con base en los cuales se sustente la clasificación; así como las razones o circunstancias que motivaron la misma.

La información señalada se clasifica como confidencial con fundamento en los artículos 113 fracción I y II de la LFTAIP y 116 primer párrafo de la LGTAIP. Por tratarse de datos personales concernientes a una persona física identificada e identificable.

V. Firma del titular del área.

Lic. Jesús Cornell García Vera

VI. Fecha, número e hipervínculo al acta de la sesión de Comité donde se aprobó la versión pública.

17 de octubre del 2025 y protocolizada mediante el ACTA\_19\_2025\_SIPOT\_3T\_2025\_ART65\_FXXVI

Disponible para su consulta en:

[https://dsiappsdev.semarnat.gob.mx/inai/XXXIX/2025/sipot/ACTA\\_19\\_2025\\_SIPOT\\_3T\\_2025\\_ART65\\_FXXVI.pdf](https://dsiappsdev.semarnat.gob.mx/inai/XXXIX/2025/sipot/ACTA_19_2025_SIPOT_3T_2025_ART65_FXXVI.pdf)



CONTRATO ABIERTO PARA LA "ADQUISICIÓN CONSOLIDADA DE VESTUARIO, UNIFORMES, CALZADO Y EQUIPO DE PROTECCIÓN PARA EL EJERCICIO FISCAL 2025" (PARTIDA 103), QUE CELEBRAN, POR UNA PARTE, EL EJECUTIVO FEDERAL POR CONDUCTO DE LA SECRETARÍA DE MEDIO AMBIENTE Y RECURSOS NATURALES, REPRESENTADA POR EL LIC. JESÚS CORNELL GARCÍA VERA, EN SU CARÁCTER DE DIRECTOR GENERAL DE RECURSOS MATERIALES, INMUEBLES Y SERVICIOS, LA LCDA. JUDITH ROJAS VELASCO, DIRECTORA GENERAL DE DESARROLLO HUMANO Y ORGANIZACIÓN, TITULAR DEL ÁREA REQUIRIENTE Y ADMINISTRADORA DEL CONTRATO, ASISTIDA POR EL LIC. IVÁN AVILÉS ÁLVAREZ, DIRECTOR DE PRESTACIONES SOCIALES, ECONÓMICAS Y SERVICIOS, Y AUXILIAR EN LA ADMINISTRACIÓN DEL CONTRATO, EN ADELANTE "LA DEPENDENCIA"; Y POR LA OTRA, LA EMPRESA GRUPO INDUSTRIAL ASAD, S.A. DE C.V., REPRESENTADA POR LA C. EMMA NAYELI MARTÍNEZ HERNÁNDEZ, EN SU CARÁCTER DE APODERADA LEGAL, EN LO SUCESIVO "LA PROVEEDORA"; A QUIENES DE MANERA CONJUNTA SE LES DENOMINARÁ "LAS PARTES", AL TENOR DE LOS ANTECEDENTES, DECLARACIONES Y CLÁUSULAS SIGUIENTES:

#### ANTECEDENTES

1. Con fundamento en los artículos 21, párrafo sexto de la Ley de Adquisiciones, Arrendamientos y Servicios del Sector Público y 13 párrafo primero de su Reglamento, con fecha **04 de junio de 2025**, la Secretaría de Hacienda y Crédito Público, en su carácter de Dependencia Consolidadora, por conducto de la Unidad de Control Administrativo y Contrataciones Públicas, celebró con diversos entes públicos, entre ellos, "LA DEPENDENCIA", el Acuerdo de Consolidación para la "Adquisición Consolidada de Vestuario, Uniformes, Calzado y Equipo de Protección para el Ejercicio Fiscal 2025".
2. Con fecha 10 de julio de 2025 se llevó a cabo en la Plataforma Compras MX, la publicación de la Convocatoria a la Licitación Pública Nacional Electrónica **No. LA-06-400-006400001-N-14-2025**.
3. Con fecha 01 de agosto de 2025, la Dependencia Consolidadora dictó el Acta de Fallo en la que "LA PROVEEDORA" resultó adjudicada con la **PARTIDA 103**. El acto de notificación tuvo verificativo en esa misma fecha.

#### DECLARACIONES

##### I. "LA DEPENDENCIA" declara que:

- I.1. Es una Dependencia del Poder Ejecutivo Federal de la Administración Pública Federal Centralizada, de conformidad con los artículos 90 de la Constitución Política de los Estados Unidos Mexicanos, 2, 26 y 32 Bis de la Ley Orgánica de la Administración Pública Federal.



- I.2.** Que de conformidad con lo establecido en el artículo 32 Bis de la Ley Orgánica de la Administración Pública Federal, le corresponde, entre otros asuntos: fomentar la protección, restauración, conservación, preservación y aprovechamiento sustentable de los ecosistemas, recursos naturales, bienes y servicios ambientales, con el fin de garantizar el derecho a un medio ambiente sano; formular, conducir y evaluar la política en materia de recursos naturales, siempre que no estén encomendados expresamente a otra dependencia; así como en materia de ecología, saneamiento ambiental, agua, regulación ambiental del desarrollo urbano y de la actividad pesquera, con la participación que corresponda a otras dependencias y entidades.
- I.3.** Conforme a lo dispuesto por los artículos 9 fracción XXIII y 28 fracción VI del Reglamento Interior de la Secretaría de Medio Ambiente y Recursos Naturales, así como el numeral II.4.1 de las Políticas, Bases y Lineamientos en materia de Adquisiciones, Arrendamientos y Servicios de la Secretaría de Medio Ambiente y Recursos Naturales, el **Lic. Jesús Cornell García Vera, Director General de Recursos Materiales, Inmuebles y Servicios** con R.F.C. [REDACTED] cuenta con facultades legales para celebrar el presente contrato, quien podrá ser sustituido en cualquier momento en su cargo o funciones, sin que ello implique la necesidad de elaborar convenio modificatorio.
- I.4.** De acuerdo con el artículo 27 del Reglamento Interior de la Secretaría de Medio Ambiente y Recursos Naturales, así como el numeral II.4.1., de las Políticas, Bases y Lineamientos en materia de Adquisiciones, Arrendamientos y Servicios de la Secretaría de Medio Ambiente y Recursos Naturales, suscribe el presente instrumento la **Lcda. Judith Rojas Velasco, Directora General de Desarrollo Humano y Organización, Titular del área requirente y Administradora del contrato**, con R.F.C. [REDACTED] facultada para dar seguimiento y verificar el cumplimiento de las obligaciones que deriven del objeto del presente contrato; asistida por el **Lic. Iván Avilés Álvarez, Director de Prestaciones Sociales, Económicas y Servicios** con R.F.C. [REDACTED] quien contará con las facultades establecidas en el numeral II.4.1. de las Políticas, Bases y Lineamientos en materia de Adquisiciones, Arrendamientos y Servicios de la Secretaría de Medio Ambiente y Recursos Naturales; quienes podrán ser sustituidos en cualquier momento en su cargo o funciones, bastando para tales efectos un comunicado por escrito y firmado por la persona servidora pública facultada para ello, dirigido a **"LA PROVEEDORA"**.
- I.5.** La adjudicación del presente contrato se realizó mediante el procedimiento de **Licitación Pública Nacional Electrónica No. LA-06-400-006400001-N-14-2025**, realizada al amparo de los artículos el artículo 134 de la Constitución Política de los Estados Unidos Mexicanos; los artículos 21, 23, 33, 35 fracción I, 36, 37, 38, 39, fracción I, 40 fracción XIV, 41, 44, 45, 46, 47, 48, fracción II, 49, 50, 51, 52 y 68, así como el Transitorio Cuarto de la Ley de Adquisiciones, Arrendamientos y Servicios del Sector Público en lo sucesivo la **LAASSP**; 13, 39, en específico la fracción II, inciso h), 51, 54, 59, 63, 68, y 85; los demás correlativos del Reglamento de la Ley de Adquisiciones, Arrendamientos y Servicios del Sector Público en lo sucesivo el **RLAASSP**; entre otros; la cual se dio a conocer a través del Acta de Fallo, publicado en la Plataforma Compras



MX el **01 de agosto de 2025**.

- I.6.** "LA DEPENDENCIA" a través de la **Dirección de Prestaciones Sociales, Económicas y Servicios** cuenta con recursos suficientes y con autorización para ejercerlos en el cumplimiento de sus obligaciones derivadas del presente contrato, como se desprende de la Suficiencia Presupuestaria número **01229**, folio de autorización **7971**, en la partida presupuestal **15401 (Prestaciones establecidas por Condiciones Generales de Trabajo o Contratos Colectivos de Trabajo)**, autorizada en fecha **16 de junio de 2025** por la Dirección General de Programación y Presupuesto.
- I.7.** Para efectos fiscales las Autoridades Hacendarias le han asignado el Registro Federal de Contribuyentes **SMA941228GU8**.
- I.8.** Tiene establecido su domicilio en Av. Ejército Nacional No. 223, Colonia Anáhuac I Sección, Demarcación Territorial Miguel Hidalgo, C.P. 11320, Ciudad de México, mismo que señala para los fines y efectos legales del presente contrato.

**II. "LA PROVEEDORA", por conducto de su Apoderada Legal, declara que:**

- II.1.** Es una persona moral legalmente constituida conforme a las leyes mexicanas mediante Escritura Pública número 11,807 de fecha 30 de enero de 2012, otorgada ante la fe del Lic. Salvador Ximénez Esparza, Titular de la Notaría Pública 126 del Estado de México, inscrita en el Registro Público de la Propiedad y del Comercio del Distrito Federal hoy Ciudad de México, bajo el folio mercantil electrónico número 472531-1 de fecha 07 de mayo de 2012, denominada "**GRUPO INDUSTRIAL ASAD, S.A. DE C.V.**"; cuyo objeto social; entre otros, es: la compra, venta, fabricación, comercialización, exportación y distribución de todo tipo de productos que estén en el mercado, por su cuenta o por cuenta de terceras personas, entre otros calzado, hilados y tejidos, materias primas para la producción de los mismos productos terminados en hilos y telas y en general todo tipo de operaciones mercantiles relacionadas con productos textiles, prendas de vestir, uniformes, industriales, comerciales, privados, deportivos, escolares, hospitalarios para seguridad pública, militares, sastrería y accesorios en general relacionados con los mismos.
- II.2.** La **C. Emma Nayeli Martínez Hernández**, en su carácter de **Apoderada Legal**, cuenta con facultades suficientes para suscribir el presente contrato y obligar a su representada en los términos de la Escritura número 37,443 de fecha 20 de mayo de 2024, otorgada ante la fe del Lic. Salvador Ximénez Esparza, Titular de la Notaría Pública 126 del Estado de México, mismo que bajo protesta de decir verdad no le ha sido limitado ni revocado en forma alguna.
- II.3.** La **C. Emma Nayeli Martínez Hernández**, en su carácter de **Apoderada Legal**, se identifica en este acto con Credencial para votar número IDMEX [REDACTED] expedido por el Instituto Nacional Electoral.



- II.4.** Conoce y se sujeta plenamente a las disposiciones de la Ley de Adquisiciones, Arrendamientos y Servicios del Sector Público y su Reglamento; Ley Federal de Presupuesto y Responsabilidad Hacendaria y su Reglamento; así como la demás normatividad vigente y aplicable en la materia. De igual forma conoce y se sujeta a lo estipulado en el presente contrato y sus anexos.
- II.5.** Reúne las condiciones técnicas, jurídicas y económicas, y cuenta con la organización y elementos necesarios para su cumplimiento.
- II.6.** Acredita el cumplimiento de sus obligaciones fiscales en términos de lo dispuesto en el artículo 32-D del Código Fiscal de la Federación, incluyendo las obligaciones de aportaciones patronales y entero de descuentos, ante el Instituto del Fondo Nacional de la Vivienda para los Trabajadores y las de Seguridad Social ante el Instituto Mexicano del Seguro Social, conforme a las opiniones de cumplimiento de obligaciones fiscales emitidas por el SAT, INFONAVIT e IMSS, respectivamente, de conformidad con el "Acuerdo ACDO.AS2.HCT.250423/106.P.DIR dictado en sesión ordinaria celebrada el día 25 de abril de 2023, por el que se aprobaron las Disposiciones transitorias aplicables a las Reglas de carácter general para la obtención de la opinión del cumplimiento de obligaciones fiscales en materia de seguridad social, publicadas el 22 de septiembre de 2022", mismo que fue publicado en el Diario Oficial de la Federación el 04 de mayo de 2023.
- II.7.** De conformidad con el acuerdo por el que se establece la estratificación de las micro, pequeñas y medianas empresas, publicado en el Diario Oficial de la Federación el 30 de junio de 2009, la misma se encuentra catalogada como **EMPRESA MEDIANA**.
- II.8.** Cuenta con su Registro Federal de Contribuyentes **GIA120130MA8**.
- II.9.** Señala como su domicilio para todos los efectos legales en calle Norte 5, número 4630, colonia Defensores de la República, Demarcación Territorial Gustavo A. Madero, C.P. 07780, Ciudad de México; y para recibir cualquier tipo de notificaciones relacionadas con el presente contrato el correo **grupoindustrialasad@hotmail.com**

**III. "LAS PARTES" declaran que:**

- III.1.** Es su voluntad celebrar el presente contrato y sujetarse a sus términos y condiciones, por lo que de común acuerdo se obligan de conformidad con las siguientes:

**CLÁUSULAS**

**PRIMERA. - OBJETO DEL CONTRATO**

**"LA PROVEEDORA" se obliga a proporcionar a "LA DEPENDENCIA" la "ADQUISICIÓN CONSOLIDADA DE VESTUARIO, UNIFORMES, CALZADO Y EQUIPO DE PROTECCIÓN PARA EL**





**EJERCICIO FISCAL 2025" (PARTIDA 103)**, en los términos y condiciones establecidos en el **ANEXO TÉCNICO** que forma parte integrante del presente instrumento, la propuesta técnica y económica de **"LA PROVEEDORA"**, y al amparo del procedimiento de contratación señalado en el numeral I.5 de las Declaraciones de este instrumento jurídico.

## SEGUNDA. – MONTO DEL CONTRATO

**"LA DEPENDENCIA"** pagará a **"LA PROVEEDORA"** como contraprestación por los servicios objeto de este contrato, la cantidad mínima de **\$27,127.32 (veintisiete mil ciento veintisiete pesos 32/100 M.N.)**, más el Impuesto al Valor Agregado en cantidad de **\$4,340.37 (cuatro mil trescientos cuarenta pesos 37/100 M.N.)**, que asciende al monto mínimo total de **\$31,467.69 (treinta y un mil cuatrocientos sesenta y siete pesos 69/100 M.N.)**; y un monto máximo de **\$64,119.12 (sesenta y cuatro mil ciento diecinueve pesos 12/100 M.N.)** más el Impuesto al Valor Agregado en cantidad de **\$10,259.05 (diez mil doscientos cincuenta y nueve pesos 05/100 M.N.)** lo que asciende a un monto máximo total de **\$74,378.17 (setenta y cuatro mil trescientos setenta y ocho pesos 17/100 M.N.)**.

PARTIDA	CÓDIGO	DESCRIPCIÓN	UNIDAD DE MEDIDA	LOGOTIPO	CANTIDAD MÍNIMA	CANTIDAD MÁXIMA	PRECIO UNITARIO SIN I.V.A.	MONTO MÍNIMO SIN I.V.A.	MONTO MÁXIMO SIN I.V.A.
103	TSCA01	TRAJE SASTRE PARA CABALLERO (2 PIEZAS: SACO Y PANTALÓN) 55% POLIÉSTER 45% LANA	CONJUNTO	SI PARTE SUPERIOR	11	26	\$2,466.12	\$27,127.32	\$64,119.12
							<b>SUBTOTAL</b>	\$27,127.32	\$64,119.12
							<b>I.V.A.</b>	\$4,340.37	\$10,259.05
							<b>TOTAL</b>	\$31,467.69	\$74,378.17

Los montos incluyen todos los conceptos y costos involucrados en la **"ADQUISICIÓN CONSOLIDADA DE VESTUARIO, UNIFORMES, CALZADO Y EQUIPO DE PROTECCIÓN PARA EL EJERCICIO FISCAL 2025" (PARTIDA 103)**, por lo que **"LA PROVEEDORA"** no podrá agregar ningún costo extra y los precios serán inalterables durante la vigencia del presente contrato.

## TERCERA. – ANTICIPO

Para el presente contrato **"LA DEPENDENCIA"** no otorgará anticipo, toda vez que **"LA PROVEEDORA"** no cumplió con las condiciones y requisitos a que se refiere el numeral **8.1. Anticipos** del **ANEXO TÉCNICO** que forma parte integral del presente instrumento jurídico en el plazo establecido para ello; razón por la que, con oficio **UAF/DGDHO/DPSES/510/510/2025** de



fecha 11 de agosto del 2025, la Dirección de Prestaciones Sociales, Económicas y Servicios, notificó a **"LA PROVEEDORA"**, que había fenecido el plazo para la entrega de la garantía del anticipo, y por tanto, para la solicitud del anticipo.

#### **CUARTA. - FORMA Y LUGAR DE PAGO**

Conforme a lo dispuesto en el numeral **8. FORMA DE PAGO** del **ANEXO TÉCNICO, "LA DEPENDENCIA"** efectuará el pago a mes vencido, de acuerdo al comprobante fiscal digital que expida **"LA PROVEEDORA"**, a través de transferencia electrónica en moneda nacional (pesos mexicanos) y a entera satisfacción de la Administradora del Contrato.

Los pagos se realizarán en un plazo máximo de 17 (diecisiete) días hábiles siguientes, contados a partir de la fecha en que sea entregado y aceptado el Comprobante Fiscal Digital por Internet (CFDI) o factura electrónica a **"LA DEPENDENCIA"**, debidamente requisitada. Lo anterior aplica para la entrega parcial o total de los bienes

El cómputo del plazo para realizar el pago se contabilizará a partir del día hábil siguiente de la aceptación del CFDI o factura electrónica, y ésta reúna los requisitos fiscales que establece la legislación en la materia, el desglose de los bienes entregados, los precios unitarios, se verifique su autenticidad, no existan aclaraciones al importe y vaya acompañada con la documentación soporte de la entrega de los bienes facturados.

De conformidad con el artículo 90 del Reglamento de la **"LAASSP"**, en caso de que el CFDI o factura electrónica entregado presente errores, la Administradora del presente contrato o a quien ésta designe por escrito, dentro de los 3 (tres) días hábiles siguientes de su recepción, indicará a **"LA PROVEEDORA"** las deficiencias que deberá corregir; por lo que, el procedimiento de pago reiniciará en el momento en que **"LA PROVEEDORA"** presente el CFDI y/o documentos soporte corregidos y sean aceptados.

El tiempo que **"LA PROVEEDORA"** utilice para la corrección del CFDI y/o documentación soporte entregada, no se computará para efectos de pago, de acuerdo con lo establecido en los artículos 73 de la **"LAASSP"**; y el 89 de su Reglamento.

El CFDI o factura electrónica deberá ser remitida vía correo electrónico a la Administradora del Contrato, así como al Lic. Iván Avilés Álvarez, Director de Prestaciones Sociales, Económicas y Servicios a las cuentas **judith.rojas@semarnat.gob.mx** e **ivan.aviles@semarnat.gob.mx**, o entregarse en horario hábil de lunes a viernes de 10:00 a 18:00 horas, en el Área Administrativa de la Dirección General de Desarrollo Humano y Organización, ubicada en Av. Ejército Nacional No. 223, piso 9, Ala "A", Colonia Anáhuac I Sección, Demarcación Territorial Miguel Hidalgo, C.P. 11320, Ciudad de México.

El CFDI o factura electrónica se deberá presentar desglosados el impuesto cuando aplique.



**"LA PROVEEDORA"** manifiesta su conformidad que, hasta en tanto no se cumpla con la verificación, supervisión y aceptación de los bienes, no se tendrán como recibidos o aceptados por la Administradora del presente Contrato.

Para efectos de trámite de pago, **"LA PROVEEDORA"** deberá ser titular de una cuenta bancaria, en la que se efectuará la transferencia electrónica de pago, respecto de la cual deberá proporcionar toda la información y documentación que le sea requerida por **"LA DEPENDENCIA"**, por lo que señala para tal efecto, la CLABE interbancaria [REDACTED] de la institución financiera [REDACTED] a nombre de **"GRUPO INDUSTRIAL ASAD, S.A. DE C.V."**

**"LA PROVEEDORA"** deberá presentar la información y documentación que **"LA DEPENDENCIA"** le solicite para el trámite de pago, atendiendo a las disposiciones legales e internas de **"LA DEPENDENCIA"**.

El pago de los servicios prestados quedará condicionado al pago que **"LA PROVEEDORA"** deba efectuar por concepto de penas convencionales y deducciones.

Para el caso de que se presenten pagos en exceso, se estará a lo dispuesto el artículo 73 párrafo tercero de la **"LAASSP"**.

#### **QUINTA. -LUGAR, PLAZOS Y CONDICIONES PARA LA ENTREGA DE LOS BIENES**

La entrega de los bienes será conforme a los numerales **3. CONDICIONES DE ENTREGA y 4. REQUISITOS TÉCNICOS** del **ANEXO TÉCNICO**.

La entrega de los bienes se realizará en los domicilios señalados en el **APÉNDICE III Lugares de Entrega** del **ANEXO TÉCNICO**.

En los casos que derivado de la verificación se detecten defectos o discrepancias en la entrega de los bienes o incumplimiento en las especificaciones técnicas, **"LA PROVEEDORA"** contará con un plazo máximo de **10 (diez) días hábiles** contados a partir de que se realice la notificación del motivo de rechazo por escrito o por algún medio electrónico, quedando a su cargo todos los trámites y gastos que se deban realizar, para recoger los bienes rechazados; de ser el caso, se entregarán fuera de su empaque, sin que esto sea motivo para que **"LA PROVEEDORA"** se niegue a recibirlos y/o reemplazarlos.

#### **SEXTA. - VIGENCIA**





**"LAS PARTES"** convienen en que la vigencia del contrato será a partir del 01 de agosto del 2025 y hasta el 31 de diciembre de la misma anualidad, conforme a lo dispuesto en el numeral **2.1. Vigencia de los Contratos** del **ANEXO TÉCNICO**.

#### **SÉPTIMA. - MODIFICACIONES DEL CONTRATO**

**"LAS PARTES"** están de acuerdo que **"LA DEPENDENCIA"** por razones fundadas y explícitas podrá ampliar el monto o la cantidad de los bienes, de conformidad con el artículo 74 de la **"LAASSP"**, siempre y cuando las modificaciones no rebasen en su conjunto el 20% (veinte por ciento) de los establecidos originalmente, el precio unitario sea igual al originalmente pactado y el contrato esté vigente. La modificación se formalizará mediante la celebración de un Convenio Modificatorio.

**"LA DEPENDENCIA"** podrá ampliar la vigencia del presente instrumento, siempre y cuando, no implique incremento del monto contratado o de la cantidad de bienes, siendo necesario que se obtenga el previo consentimiento de **"LA PROVEEDORA"**.

De presentarse caso fortuito o fuerza mayor, o por causas atribuibles a **"LA DEPENDENCIA"**, se podrá modificar el plazo del presente instrumento jurídico, debiendo acreditar dichos supuestos con las constancias respectivas. La modificación del plazo por caso fortuito o fuerza mayor podrá ser solicitada por cualquiera de **"LAS PARTES"**.

En los supuestos previstos en el párrafo anterior, no procederá la aplicación de penas convencionales por atraso.

Cualquier modificación al presente contrato deberá formalizarse por escrito, y deberá suscribirse por la persona servidora pública de **"LA DEPENDENCIA"** que lo haya hecho, o quien la sustituya o esté facultada para ello, para lo cual **"LA PROVEEDORA"** realizará el ajuste respectivo de la garantía de cumplimiento, en términos del artículo 91, último párrafo del Reglamento de la **"LAASSP"**.

**"LA DEPENDENCIA"** se abstendrá de hacer modificaciones que se refieran a precios, anticipos, pagos progresivos, especificaciones y, en general, cualquier cambio que implique otorgar condiciones más ventajosas a un proveedor comparadas con las establecidas originalmente.

#### **OCTAVA. – GARANTÍA DE LOS BIENES**

Para la entrega de los bienes materia del presente contrato **"LA DEPENDENCIA"** no se requiere que **"LA PROVEEDORA"** presente una garantía por la calidad de los bienes contratados; sin embargo, deberá satisfacerse las condiciones de calidad y requisitos en términos de los numerales **2.4. Defectos o vicios ocultos, 3.1. Plazo y lugar de entrega y 4. REQUISITOS TÉCNICOS** del **ANEXO TÉCNICO**.



## NOVENA. – GARANTÍA(S)

### A) GARANTÍA DE ANTICIPO

"LA DEPENDENCIA" no requiere que "EL PROVEEDOR" presente garantía de anticipo toda vez que no se le otorgará anticipo.

### B) GARANTÍA DE CUMPLIMIENTO DE CONTRATO

Conforme a los artículos 69 fracción II y 70 fracción I de la "LAASSP", 85 fracción III, y 103 de su Reglamento, el numeral **9. GARANTÍA DE CUMPLIMIENTO** del **ANEXO TÉCNICO**, "LA PROVEEDORA" se obliga a constituir una garantía **divisible** y en este caso se hará efectiva en proporción al incumplimiento de la obligación principal, mediante fianza expedida por compañía afianzadora mexicana autorizada por la Comisión Nacional de Seguros y Fianzas, a favor de la Tesorería de la Federación, por un importe equivalente al 10% (diez por ciento) del monto máximo total del contrato, sin incluir el IVA.

En caso de que el total del monto máximo del contrato corresponda a una cantidad de hasta **964 UMAS**, "LA DEPENDENCIA" podrá aceptar que la garantía de cumplimiento sea a través de documento distinto a la fianza; para lo cual, deberá justificar el solicitar que el cumplimiento de los contratos se garantice mediante alguna de las siguientes opciones: **cheque certificado o de caja, depósito de dinero constituido a través de certificado o billete de depósito, expedido por institución de crédito autorizada, depósito de dinero constituido ante la TESOFE o carta de crédito irrevocable.**

Dicha fianza deberá ser entregada a "LA DEPENDENCIA" dentro de los 10 (diez) días naturales posteriores a la firma del presente contrato en un horario de 10:00 a 18:00 horas en la Subdirección de Comité y Contratos, adscrita a la Dirección de Adquisiciones y Contratos, ubicada en Avenida Ejército Nacional 223, piso 17, Ala B, Colonia Anáhuac I Sección, Demarcación Territorial Miguel Hidalgo, C.P. 11320, Ciudad de México.

Si las disposiciones jurídicas aplicables lo permiten, la entrega de la garantía de cumplimiento se podrá realizar de manera electrónica al correo institucional: [carlos.esiga@semarnat.gob.mx](mailto:carlos.esiga@semarnat.gob.mx)

En caso de que "LA PROVEEDORA" incumpla con la entrega de la garantía en el plazo establecido, "LA DEPENDENCIA" podrá rescindir el contrato y dará vista al Órgano Interno de Control en "LA DEPENDENCIA" para que proceda en el ámbito de sus facultades.

La garantía de cumplimiento no será considerada como una limitante de responsabilidad de "LA PROVEEDORA", derivada de sus obligaciones y garantías estipuladas en el presente instrumento jurídico, y no impedirá que "LA DEPENDENCIA" reclame la indemnización por cualquier incumplimiento que pueda exceder el valor de la garantía de cumplimiento.



En caso de incremento al monto del presente instrumento jurídico o modificación al plazo, **"LA PROVEEDORA"** se obliga a entregar a **"LA DEPENDENCIA"**, dentro de los 10 (diez días) naturales siguientes a la formalización del mismo, de conformidad con el último párrafo del artículo 91, del Reglamento de la **"LAASSP"**, los documentos modificatorios o endosos correspondientes, debiendo contener en el documento la estipulación de que se otorga de manera conjunta, solidaria e inseparable de la garantía otorgada inicialmente.

Una vez cumplidas las obligaciones a entera satisfacción, la Administradora del contrato procederá inmediatamente a extender la constancia de cumplimiento de las obligaciones contractuales, y dará inicio a los trámites para la cancelación de la garantía de cumplimiento del contrato, lo que comunicará a **"LA PROVEEDORA"**.

#### **DÉCIMA. - OBLIGACIONES DE "LA PROVEEDORA"**

**"LA PROVEEDORA"** se obliga a:

- a) Entregar los bienes en las fechas o plazos y lugares establecidos conforme a lo pactado en el presente contrato y anexos respectivos.
- b) Cumplir con las especificaciones técnicas y de calidad y demás condiciones establecidas en el presente contrato y sus respectivos anexos.
- c) Realizar los trámites de importación y cubrir los impuestos y derechos que se generen, cuando se trate de bienes de procedencia extranjera.
- d) Asumir la responsabilidad de cualquier daño que llegue a ocasionar a **"LA DEPENDENCIA"** o a terceros con motivo de la ejecución y cumplimiento del presente contrato.
- e) Atender puntualmente las indicaciones que, para el eficaz desempeño del servicio contratado, reciba de la Administradora del contrato.
- f) Presentar el Comprobante Fiscal Digital por Internet (CFDI) debidamente requisitado para su pago.
- g) Cumplir con las Normas Oficiales Mexicanas, Normas Internacionales de Referencia establecidas para las partidas adjudicadas; así como las normas que directa o indirectamente se relacionen con la Ley de Infraestructura de la Calidad, en términos de lo estipulado en el numeral **2.3. Calidad del ANEXO TÉCNICO**.
- h) Proporcionar la información que le sea requerida por la Secretaría Anticorrupción y Buen Gobierno y el Órgano Interno de Control en la Secretaría de Medio Ambiente y Recursos Naturales, de conformidad con el artículo 107 del Reglamento de la **"LAASSP"**.
- i) Mantener al corriente sus obligaciones fiscales durante la vigencia del presente contrato.

#### **DÉCIMA PRIMERA. - OBLIGACIONES DE "LA DEPENDENCIA"**

**"LA DEPENDENCIA"** se obliga a:



- a) Otorgar todas las facilidades necesarias, a efecto de que **"LA PROVEEDORA"** lleve a cabo en los términos convenidos, el suministro de los bienes objeto del contrato.
- b) Realizar el pago correspondiente en tiempo y forma.
- c) Extender a **"LA PROVEEDORA"**, por conducto de la persona servidora pública facultada, la constancia de cumplimiento de obligaciones contractuales inmediatamente que se cumplan éstas a satisfacción expresa de dicha persona servidora pública para que se dé trámite a la cancelación de la garantía de cumplimiento del presente contrato.

#### **DÉCIMA SEGUNDA. - ADMINISTRACIÓN, VERIFICACIÓN, SUPERVISIÓN Y ACEPTACIÓN DE LOS BIENES**

Conforme al numeral **2.2. Administradores de los Contratos** del **ANEXO TÉCNICO**, **"LA DEPENDENCIA"** designa como **Administradora** del presente contrato a la **Lcda. Judith Rojas Velasco, Directora General de Desarrollo Humano y Organización**, quien dará seguimiento y verificará el cumplimiento de los derechos y obligaciones establecidos en este instrumento; asistida por el **Lic. Iván Avilés Álvarez, Director de Prestaciones Sociales, Económicas y Servicios**, quien tendrá las facultades establecidas en el numeral II.4.1 de las Políticas, Bases y Lineamientos en materia de Adquisiciones, Arrendamientos y Servicios de la Secretaría de Medio Ambiente y Recursos Naturales.

Los bienes se tendrán por recibidos previa revisión de la Administradora del presente contrato, la cual consistirá en la verificación del cumplimiento de las especificaciones establecidas y en su caso en los anexos respectivos, así como las contenidas en la propuesta técnica.

**"LA DEPENDENCIA"**, a través de la Administradora del contrato, rechazará los bienes, que no cumplan las especificaciones establecidas en este contrato y en sus Anexos, obligándose **"LA PROVEEDORA"** en este supuesto a entregarlos nuevamente bajo su responsabilidad y sin costo adicional para **"LA DEPENDENCIA"**, sin perjuicio de la aplicación de las penas convencionales correspondientes.

**"LA DEPENDENCIA"**, a través de la Administradora del contrato, podrá aceptar los bienes que incumplan de manera parcial o deficiente las especificaciones establecidas en este contrato y en los anexos respectivos, sin perjuicio de la aplicación de las deducciones al pago que procedan, y reposición de los bienes, cuando la naturaleza propia de éstos lo permita.

#### **DÉCIMA TERCERA. - DEDUCCIONES**

De conformidad con lo establecido en el artículo 76 de la **LAASSP** y 97 de su Reglamento, **"LA DEPENDENCIA"** podrá establecer deducciones al pago con motivo del incumplimiento parcial o deficiente en que pudiera incurrir **"LA PROVEEDORA"** respecto de las **PARTIDAS** que integran el contrato, de conformidad con lo estipulado en el numeral **6. DEDUCCIONES** del **ANEXO TÉCNICO**.



#### DÉCIMA CUARTA. - PENAS CONVENCIONALES

En caso de que **"LA PROVEEDORA"** incurra en atraso en el cumplimiento a lo pactado para la entrega de los bienes objeto del presente contrato, conforme a lo establecido en el el numeral **5. PENAS CONVENCIONALES** del **ANEXO TÉCNICO**, **"LA DEPENDENCIA"** por conducto de la Administradora del contrato aplicará la pena convencional de 0.5 % (cero punto cinco por ciento) por cada día natural de atraso, sobre importes antes del Impuesto al Valor Agregado (IVA), en los siguientes casos:

- a) Sobre el valor total de los bienes entregados con atraso, por cada día natural de atraso en la recepción de los mismos.
- b) Sobre el valor total de los bienes que en su caso esté obligado a sustituir por cada día de atraso en la recepción de los mismos.

Las penas convencionales serán calculadas y notificadas por **"LA DEPENDENCIA"** a **"LA PROVEEDORA"**, por escrito, al día hábil siguiente en que se determine.

El pago de los bienes quedará condicionado, proporcionalmente, al pago que **"LA PROVEEDORA"** deba efectuar por concepto de penas convencionales por atraso; en el supuesto que el contrato sea rescindido en términos de lo previsto en la **CLÁUSULA VIGÉSIMA TERCERA. RESCISIÓN**, no procederá el cobro de dichas penas ni la contabilización de las mismas al hacer efectiva la garantía de cumplimiento del contrato.

El pago de la pena podrá efectuarse a través del esquema e5cinco Pago Electrónico de Derechos, Productos y Aprovechamientos (DPA's), a favor de la Tesorería de la Federación; o bien, a través de un comprobante de egreso (CFDI de Egreso) conocido comúnmente como Nota de Crédito, en el momento en el que emita el comprobante de Ingreso (Factura o CFDI de Ingreso) por concepto de los bienes, en términos de las disposiciones jurídicas aplicables.

El importe de la pena convencional no podrá exceder el equivalente al monto total de la garantía de cumplimiento del contrato.

#### DÉCIMA QUINTA. - LICENCIAS, AUTORIZACIONES Y PERMISOS

**"LA PROVEEDORA"** se obliga a observar y mantener vigentes las licencias, autorizaciones, permisos o registros requeridos para el cumplimiento de sus obligaciones.

#### DÉCIMA SEXTA. - PÓLIZA DE RESPONSABILIDAD CIVIL

Para la adquisición de los bienes, materia del presente contrato, no se requiere que **"LA PROVEEDORA"** contrate una póliza de seguro por responsabilidad civil.





#### **DÉCIMA SÉPTIMA. - TRANSPORTE**

**"LA PROVEEDORA"** se obliga bajo su costa y riesgo, a transportar los bienes objeto del presente contrato y serán pagados por **"LA PROVEEDORA"**, mismos que no serán repercutidos a **"LA DEPENDENCIA"**; además deberá llevar a cabo las condiciones establecidas en el numeral **3.2 Embalaje, empaque, fletes y maniobras** del **ANEXO TÉCNICO**.

#### **DÉCIMA OCTAVA. - IMPUESTOS Y DERECHOS**

Los impuestos, derechos y gastos que procedan con motivo de la adquisición de los bienes, objeto del presente contrato, serán pagados por **"LA PROVEEDORA"**, mismos que no serán repercutidos a **"LA DEPENDENCIA"**.

**"LA DEPENDENCIA"** sólo cubrirá, cuando aplique, lo correspondiente al Impuesto al Valor Agregado (I.V.A.), en los términos de la normatividad aplicable y de conformidad con las disposiciones fiscales vigentes.

#### **DÉCIMA NOVENA. - PROHIBICIÓN DE CESIÓN DE DERECHOS Y OBLIGACIONES**

**"LA PROVEEDORA"** no podrá ceder total o parcialmente los derechos y obligaciones derivados del presente contrato, a favor de cualquier otra persona física o moral, con excepción de los derechos de cobro, en cuyo caso se deberá contar con la conformidad previa y por escrito de **"LA DEPENDENCIA"**.

#### **VIGÉSIMA. - DERECHOS DE AUTOR, PATENTES Y/O MARCAS**

**"LA PROVEEDORA"** será responsable en caso de infringir patentes, marcas o viole otros registros de derechos de propiedad industrial a nivel nacional e internacional, con motivo del cumplimiento de las obligaciones del presente contrato, por lo que, se obliga a responder personal e ilimitadamente de los daños y perjuicios que pudiera causar a **"LA DEPENDENCIA"** o a terceros.

De presentarse alguna reclamación en contra de **"LA DEPENDENCIA"**, por cualquiera de las causas antes mencionadas, **"LA PROVEEDORA"**, se obliga a salvaguardar los derechos e intereses de **"LA DEPENDENCIA"** de cualquier controversia, liberándola de toda responsabilidad de carácter civil, penal, mercantil, fiscal o de cualquier otra índole, sacándola en paz y a salvo.

En caso de que **"LA DEPENDENCIA"** tuviese que erogar recursos por cualquiera de estos conceptos, **"LA PROVEEDORA"** se obliga a reembolsar de manera inmediata los recursos erogados por aquella.

#### **VIGÉSIMA PRIMERA. -CONFIDENCIALIDAD Y PROTECCIÓN DE DATOS PERSONALES**



**"LAS PARTES"** acuerdan que la información que se intercambie de conformidad con las disposiciones del presente instrumento, se tratará de manera confidencial, siendo de uso exclusivo para la consecución del objeto del presente contrato y no podrá difundirse a terceros de conformidad con lo establecido en las disposiciones vigentes en materia de transparencia y acceso a la información pública y de protección de datos personales.

Para el tratamiento de los datos personales que **"LAS PARTES"** recaben con motivo de la celebración del presente contrato, deberá de realizarse con base en lo previsto en los Avisos de Privacidad respectivos.

Por tal motivo, **"LA PROVEEDORA"** asume cualquier responsabilidad que se derive del incumplimiento de su parte, o de sus empleados, a las obligaciones de confidencialidad descritas en el presente contrato.

#### **VIGÉSIMA SEGUNDA. – TERMINACIÓN ANTICIPADA DEL CONTRATO**

**"LA DEPENDENCIA"**, cuando concurran razones de interés general, o bien, cuando por causas justificadas se extinga la necesidad de requerir los bienes originalmente contratados y se demuestre que de continuar con el cumplimiento de las obligaciones pactadas, se ocasionaría algún daño o perjuicio a **"LA DEPENDENCIA"**, o se determine la nulidad de los actos que dieron origen al presente contrato, con motivo de la resolución de una inconformidad o intervención de oficio, emitida por la Secretaría Anticorrupción y Buen Gobierno, podrá dar por terminado anticipadamente el presente contrato sin responsabilidad alguna para **"LA DEPENDENCIA"**.

Cuando **"LA DEPENDENCIA"** determine dar por terminado anticipadamente el contrato, lo notificará a **"LA PROVEEDORA"** hasta con 30 (treinta) días naturales anteriores al hecho, debiendo sustentarlo en un dictamen que precise las razones o las causas justificadas que le dieron origen a la misma, una vez notificada la terminación anticipada, se extinguirá el contrato, lo que dará lugar a formalizar el finiquito entre las partes.

#### **VIGÉSIMA TERCERA. – RESCISIÓN**

**"LA DEPENDENCIA"** podrá iniciar en cualquier momento el procedimiento de rescisión, cuando **"EL PROVEEDOR"** incurra en alguna de las siguientes causales:

- a) Contravenir los términos pactados para el suministro de los bienes, establecidos en el presente contrato;
- b) Transferir en todo o en parte las obligaciones que deriven del presente contrato a un tercero ajeno a la relación contractual.
- c) Ceder los derechos de cobro derivados del contrato, sin contar con la conformidad previa y por escrito de **"LA DEPENDENCIA"**.



- d) Suspender total o parcialmente y sin causa justificada el suministro objeto del presente contrato
- e) Omitir suministrar los bienes en tiempo y forma conforme a lo establecido en el presente contrato y sus respectivos anexos.
- f) No proporcionar a los Órganos de Fiscalización, la información que le sea requerida con motivo de las auditorías, visitas e inspecciones que realicen.
- g) Ser declarado en concurso mercantil, o por cualquier otra causa distinta o análoga que afecte su patrimonio.
- h) En caso de que compruebe la falsedad de alguna manifestación, información o documentación proporcionada para efecto del presente contrato;
- i) No entregar dentro de los 10 (diez) días naturales siguientes a la fecha de firma del presente contrato, la garantía de cumplimiento del mismo.
- j) Cuando la suma de las penas convencionales exceda el monto total de la garantía de cumplimiento del contrato;
- k) Divulgar, transferir o utilizar la información que conozca en el desarrollo del cumplimiento del objeto del presente contrato, sin contar con la autorización de **"LA DEPENDENCIA"** en los términos de lo dispuesto en la cláusula **VIGÉSIMA PRIMERA.- CONFIDENCIALIDAD Y PROTECCIÓN DE DATOS PERSONALES** del presente instrumento jurídico;
- l) Impedir el desempeño normal de labores de **"LA DEPENDENCIA"**;
- m) Cambiar su nacionalidad por otra e invocar la protección de su gobierno contra reclamaciones y órdenes de **"LA DEPENDENCIA"**, cuando sea extranjero.
- n) Incumplir cualquier obligación distinta de las anteriores y derivadas del presente contrato.

Para el caso de optar por la rescisión del contrato, **"LA DEPENDENCIA"** comunicará por escrito a **"LA PROVEEDORA"** el incumplimiento en que haya incurrido, para que en un término de 5 (cinco) días hábiles contados a partir de la notificación, exponga lo que a su derecho convenga y aporte en su caso las pruebas que estime pertinentes.

Transcurrido dicho término **"LA DEPENDENCIA"**, en un plazo de 10 (diez) días hábiles siguientes, tomando en consideración los argumentos y pruebas que hubiere hecho valer **"LA PROVEEDORA"**, determinará de manera fundada y motivada dar o no por rescindido el contrato, y comunicará a **"LA PROVEEDORA"** dicha determinación dentro del citado plazo.

Cuando se rescinda el contrato, se formulará el finiquito correspondiente, a efecto de hacer constar los pagos que deba efectuar **"LA DEPENDENCIA"** por concepto del contrato hasta el momento de rescisión, o los que resulten a cargo de **"LA PROVEEDORA"**.

Iniciado un procedimiento de conciliación **"LA DEPENDENCIA"** podrá suspender el trámite del procedimiento de rescisión.

Si previamente a la determinación de dar por rescindido el contrato se entregaran los bienes, el procedimiento iniciado quedará sin efecto, previa aceptación y verificación de **"LA DEPENDENCIA"**



de que continúa vigente la necesidad de los bienes aplicando, en su caso, las penas convencionales correspondientes.

**"LA DEPENDENCIA"** podrá determinar no dar por rescindido el contrato, cuando durante el procedimiento advierta que la rescisión del mismo pudiera ocasionar algún daño o afectación a las funciones que tiene encomendadas. En este supuesto, **"LA DEPENDENCIA"** elaborará un dictamen en el cual justifique que los impactos económicos o de operación que se ocasionarían con la rescisión del contrato resultarían más inconvenientes.

De no rescindirse el contrato, **"LA DEPENDENCIA"** establecerá con **"LA PROVEEDORA"** otro plazo que le permita subsanar el incumplimiento que hubiere motivado el inicio del procedimiento, aplicando las sanciones correspondientes. El convenio modificatorio que al efecto se celebre deberá atender a las condiciones previstas por los dos últimos párrafos del artículo 74 de la **"LAASSP"**.

No obstante, de que se hubiere firmado el convenio modificatorio a que se refiere el párrafo anterior, si se presenta de nueva cuenta el incumplimiento, **"LA DEPENDENCIA"** quedará expresamente facultada para optar por exigir el cumplimiento del contrato, o rescindirlo, aplicando las sanciones que procedan.

Si se llevara a cabo la rescisión del contrato, y en el caso de que a **"LA PROVEEDORA"** se le hubieran entregado pagos progresivos, ésta deberá de reintegrarlos más los intereses correspondientes, conforme a lo indicado en el artículo 73, párrafo cuarto, de la **"LAASSP"**.

Los intereses se calcularán sobre el monto de los pagos progresivos efectuados y se computarán por días naturales desde la fecha de su entrega hasta la fecha en que se pongan efectivamente las cantidades a disposición de **"LA DEPENDENCIA"**.

#### **VIGÉSIMA CUARTA. - RELACIÓN Y EXCLUSIÓN LABORAL**

**"LA PROVEEDORA"** reconoce y acepta ser la única patrona de todas y cada una de las personas trabajadoras que intervienen en la adquisición y suministro de los bienes, por lo que, deslinda de toda responsabilidad a **"LA DEPENDENCIA"** respecto de cualquier reclamo que en su caso puedan efectuar sus trabajadores, sea de índole laboral, fiscal o de seguridad social y en ningún caso se le podrá considerar patrón sustituto, patrón solidario, beneficiario o intermediario.

**"LA PROVEEDORA"** asume en forma total y exclusiva las obligaciones propias de patrón respecto de cualquier relación laboral, que el mismo contraiga con el personal que labore bajo sus órdenes o intervenga o contrate para la atención de los asuntos encomendados por **"LA DEPENDENCIA"**, así como en la ejecución del objeto del presente contrato.



Para cualquier caso no previsto, **"LA PROVEEDORA"** exime expresamente a **"LA DEPENDENCIA"** de cualquier responsabilidad laboral, civil o penal o de cualquier otra especie que en su caso pudiera llegar a generarse, relacionado con el presente contrato.

Para el caso que, con posterioridad a la conclusión del presente contrato, **"LA DEPENDENCIA"** reciba una demanda laboral por parte del personal de **"LA PROVEEDORA"**, en la que se demande la solidaridad y/o sustitución patronal a **"LA DEPENDENCIA"**, **"LA PROVEEDORA"** queda obligada a dar cumplimiento a lo establecido en la presente cláusula.

#### **VIGÉSIMA QUINTA. -RESPETO A DERECHOS HUMANOS**

**"LA PROVEEDORA"** se compromete a promover y respetar los derechos humanos en todas las actividades derivadas y relacionadas con la ejecución del presente contrato que tengan impacto en el entorno físico y social. **"LA PROVEEDORA"** debe adoptar medidas necesarias y eficaces para identificar, prevenir, mitigar, rendir cuentas y responder por los impactos negativos, reales o potenciales de sus propias actividades o las de su cadena de valor que puedan resultar violatorias de derechos humanos.

#### **VIGÉSIMA SEXTA. -DISCREPANCIAS**

**"LAS PARTES"** convienen que, las estipulaciones que se establezcan en este contrato no deberán modificar las condiciones previstas en la convocatoria a la licitación, y sus juntas de aclaraciones; en caso de discrepancia, prevalecerá lo estipulado en estas, conforme a lo previsto en el artículo 66 párrafo segundo de la **"LAASSP"**.

#### **VIGÉSIMA SÉPTIMA. - CONCILIACIÓN**

**"LAS PARTES"** acuerdan que para el caso de que se presenten desavenencias derivadas de la ejecución y cumplimiento del presente contrato, podrán someterse al procedimiento de conciliación establecido en los artículos 109, 111 y 112 de la **"LAASSP"**, y del 126 al 136 de su Reglamento.

#### **VIGÉSIMA OCTAVA. - DOMICILIOS**

**"LAS PARTES"** señalan como sus domicilios legales para todos los efectos a que haya lugar y que se relacionan en el presente contrato, los que se indican en el apartado de Declaraciones, por lo que cualquier notificación judicial o extrajudicial, emplazamiento, requerimiento o diligencia que en dichos domicilios se practique, será enteramente válida, al tenor de lo dispuesto en el Título Tercero del Código Civil Federal.

#### **VIGÉSIMA NOVENA. - LEGISLACIÓN APLICABLE**







**"LAS PARTES"** se obligan a sujetarse estrictamente para el suministro de los bienes objeto del presente contrato a todas y cada una de sus cláusulas, sus anexos que forman parte integral del mismo, a la Ley de Adquisiciones, Arrendamientos y Servicios del Sector Público, su Reglamento; Código Civil Federal; Ley Federal de Procedimiento Administrativo; Código Federal de Procedimientos Civiles; Ley Federal de Presupuesto y Responsabilidad Hacendaria y su Reglamento.

### **TRIGÉSIMA. - JURISDICCIÓN**

**"LAS PARTES"** convienen que, para la interpretación y cumplimiento de este contrato, así como para lo no previsto en el mismo, se someterán a la jurisdicción y competencia de los Tribunales Federales en la Ciudad de México, renunciando expresamente al fuero que pudiera corresponderles en razón de su domicilio actual o futuro.

**"LAS PARTES"** manifiestan estar conformes y enteradas de las consecuencias, valor y alcance legal de todas las estipulaciones que el presente instrumento jurídico contiene, sin que medio vicio de consentimiento, por lo que lo ratifican y firman en las fechas especificadas.

**FIRMANTES**  
**POR:**  
**"LA DEPENDENCIA"**

<b>NOMBRE</b>	<b>CARGO</b>	<b>RFC</b>
<b>Lic. Jesús Cornell García Vera</b>	Director General de Recursos Materiales, Inmuebles y Servicios	
<b>Lcda. Judith Rojas Velasco</b>	Directora General de Desarrollo Humano y Organización, como Área Requiriente y Administradora del Contrato	
<b>Lic. Iván Avilés Álvarez</b>	Director de Prestaciones Sociales, Económicas y Servicios, y Auxiliar en la Administración del Contrato	



**POR:**  
**"LA PROVEEDORA"**

NOMBRE	RFC
C. Emma Nayeli Martínez Hernández, en su carácter de <b>Apoderada Legal</b> de la empresa: <b>GRUPO INDUSTRIAL ASAD, S.A. DE C.V.</b>	<b>GIA120130MA8</b>



Cadena original:

[Redacted]

Firmante: JESUS CORNELL GARCIA VERA

RFC: [Redacted]

Certificado:

Número de Serie: [Redacted]

Fecha de Firma: 29/08/2025 13:14

[Redacted]

Firma:

[Redacted]

Firmante: JUDITH ROJAS VELASCO

RFC: [Redacted]

Certificado:

Número de Serie: [Redacted]

Fecha de Firma: 29/08/2025 15:03

[Redacted]

Firma:

[Redacted]

Firmante: IVAN AVILES ALVAREZ

RFC: [Redacted]

Certificado:

Número de Serie: [Redacted]

Fecha de Firma: 29/08/2025 15:26

[Redacted]

Firma:

[REDACTED]

Firmante: GRUPO INDUSTRIAL ASAD SA DE CV  
RFC: GIA120130MA8

Número de Serie: [REDACTED]  
Fecha de Firma: 29/08/2025 16:09

Certificado:

[REDACTED]

Firma:

[REDACTED]



## **ANEXO TÉCNICO**

# **ADQUISICIÓN CONSOLIDADA DE VESTUARIO, UNIFORMES, CALZADO Y EQUIPO DE PROTECCIÓN PARA EL EJERCICIO FISCAL 2025**





### 1. OBJETIVO DE LA CONTRATACIÓN

Se requiere la **Adquisición Consolidada de Vestuario, Uniformes, Calzado y Equipo de Protección para el Ejercicio Fiscal 2025**, a fin de suministrar los bienes a las **PARTICIPANTES** señaladas en el **APÉNDICE IV** del presente **ANEXO TÉCNICO**; atendiendo los principios de economía, eficacia, eficiencia, imparcialidad, transparencia y honradez, que aseguren las mejores condiciones de contratación para el Estado, de conformidad con lo establecido en el artículo 134 de la Constitución Política de los Estados Unidos Mexicanos.

### 2. DESCRIPCIÓN GENERAL DE LA CONTRATACIÓN.

El procedimiento de contratación para la **Adquisición Consolidada de Vestuario, Uniformes, Calzado y Equipo de Protección para el Ejercicio Fiscal 2025** consta de **177 PARTIDAS**.

La adjudicación se efectuará por **PARTIDA** a un solo **LICITANTE** para **166 PARTIDAS** de acuerdo con el presente **ANEXO TÉCNICO**, y **11 PARTIDAS** por abastecimiento simultáneo, haciendo un total de **177 PARTIDAS** como se señalan a continuación:

#### PARTIDAS QUE SE ADJUDICARÁN A UN SOLO LICITANTE

PARTIDA	CÓDIGO	DESCRIPCIÓN DEL BIEN	UNIDAD DE MEDIDA
1	BATA01	BATA ANTIESTÁTICA CABALLERO	PIEZA
2	BATA02	BATA ANTIESTÁTICA DAMA	PIEZA
3	BATA04	BATA ESTÁNDAR	PIEZA
6	BATA07	BATA EDUCADORA	PIEZA
7	BLUS01	BLUSA DAMA MANGA LARGA	PIEZA
8	BLUS02	BLUSA MANGA CORTA DAMA	PIEZA
9	CALC01	CALCETA TUBULAR	PAR
10	CALC02	CALCETA NIVEL 1	PAR
11	CALC03	CALCETÍN DE VESTIR PARA CABALLERO	PAR
12	CAMS01	CAMISA DE MEZCLILLA MANGA LARGA	PIEZA
13	CAMS02	CAMISA DE VESTIR CABALLERO 70% POLIÉSTER 30% ALGODÓN	PIEZA
14	CAMS03	CAMISA DE VESTIR DAMA 70% POLIÉSTER 30% ALGODÓN	PIEZA
15	CAMS04	CAMISA MANGA CORTA	PIEZA
16	CAMS05	CAMISA MANGA LARGA CABALLERO ADMINISTRATIVO	PIEZA
17	CAMS06	CAMISA DE VESTIR CABALLERO 70% ALGODÓN 30% POLIÉSTER	PIEZA
18	CAMS07	CAMISA DE VESTIR DAMA 70% ALGODÓN 30% POLIÉSTER	PIEZA
19	CAMI01	CAMISETA CUELLO REDONDO	PIEZA
20	CMIS01	CAMISOLA MANGA CORTA CABALLERO PPL	PIEZA
PARTIDA	CÓDIGO	DESCRIPCIÓN DEL BIEN	UNIDAD DE MEDIDA
21	CMIS02	CAMISOLA MANGA LARGA PPL	PIEZA
22	CMIS03	CAMISOLA DE MEZCLILLA 100% ALGODÓN LIGERA	PIEZA



23	CMIS04	CAMISOLA DE MEZCLILLA 100% ALGODÓN	PIEZA
24	CMIS05	CAMISOLA DE TRABAJO 100% ALGODÓN UNISEX	PIEZA
25	CMIS06	CAMISOLA DE TRABAJO 65% ALGODÓN 35% POLIÉSTER UNISEX	PIEZA
26	CMIS07	CAMISOLA MANGA CORTA PPL	PIEZA
27	CMIS08	CAMISOLA TÁCTICA MANGA LARGA	PIEZA
28	CMIS09	CAMISOLA TDU MANGA LARGA	PIEZA
30	CHAL02	CHALECO GABARDINA UNISEX 65% POLIÉSTER 35% ALGODÓN	PIEZA
31	CHAL03	CHALECO PROTECCIÓN VIAL	PIEZA
32	CHAL04	CHALECO TIPO REPORTERO	PIEZA
33	CHAM01	CHAMARRA 100% POLIÉSTER UNISEX	PIEZA
34	CHAM02	CHAMARRA 100% POLIÉSTER CON GORRO	PIEZA
35	CHAM03	CHAMARRA TÁCTICA	PIEZA
36	CHAM04	CHAMARRA 3 EN 1 ADMINISTRATIVO Y SEGURIDAD	PIEZA (3 EN 1)
37	CHAM05	CHAMARRA 3 EN 1 SEGURIDAD UNISEX	PIEZA (3 EN 1)
38	CHAM06	CHAMARRA CORTA TIPO BEISBOLERA REPELENTE AL AGUA	PIEZA
39	CHAM07	CHAMARRA LARGA REPELENTE AL AGUA CABALLERO	PIEZA
40	COIP01	COIPA	PIEZA
41	COND01	SUDADERA DEPORTIVA UNISEX	PIEZA
42	COND05	CONJUNTO DEPORTIVO UNISEX (2 PIEZAS: SUDADERA Y PANTALÓN)	CONJUNTO
43	COND06	CONJUNTO DEPORTIVO (2 PIEZAS: CHAMARRA Y PANTALÓN)	CONJUNTO
44	COND07	CONJUNTO DEPORTIVO CON DISTINTIVOS (3 PIEZAS: CHAMARRA , PANTALÓN Y GORRA)	CONJUNTO
45	CORB01	CORBATA CABALLERO	PIEZA
46	CORB02	CORBATÍN	PIEZA
47	FILP01	FILIPINA UNISEX	PIEZA
48	FILP02	FILIPINA CABALLERO 65% POLIÉSTER 35% ALGODÓN	PIEZA
50	GORR01	GORRA TIPO BEISBOLERA 1 LOGOTIPO	PIEZA
51	GORR02	GORRA TIPO BEISBOLERA 2 LOGOTIPOS	PIEZA
52	GORR03	GORRA TIPO BEISBOLERA GABARDINA	PIEZA
53	GORR04	GORRA TIPO BEISBOLERA PPL	PIEZA
54	GORR05	GORRA TIPO BEISBOLERA MEZCLILLA	PIEZA
55	GORR06	GORRA TIPO TURBANTE O BANDANA	PIEZA
56	GORR07	GORRO DE ACRÍLICO	PIEZA
57	MANG01	MANGUILLOS	PAR
58	OVEC01	OVEROL PARA CABALLERO	PIEZA
59	PANT01	PANTALÓN CORTE RECTO CON VIVO	PIEZA
<b>PARTIDA</b>	<b>CÓDIGO</b>	<b>DESCRIPCIÓN DEL BIEN</b>	<b>UNIDAD DE MEDIDA</b>
60	PANT02	PANTALÓN MEZCLILLA CABALLERO	PIEZA
61	PANT03	PANTALÓN MEZCLILLA DAMA	PIEZA



63	PANT05	PANTALÓN VESTIR CABALLERO 70% POLIÉSTER 30% ALGODÓN	PIEZA
64	PANT06	PANTALÓN TÁCTICO UNISEX	PIEZA
65	PANT07	PANTALÓN CARGO PARA TRABAJO UNISEX 100% ALGODÓN	PIEZA
66	PANT08	PANTALÓN CARGO PARA TRABAJO UNISEX 65% POLIÉSTER 35% ALGODÓN	PIEZA
67	PANT09	PANTALÓN PPL	PIEZA
68	PANT10	PANTALÓN VESTIR DAMA GABARDINA 100% ALGODÓN	PIEZA
69	PANT11	PANTALÓN VESTIR CABALLERO GABARDINA 100% ALGODÓN	PIEZA
70	PLYP01	PLAYERA TIPO POLO MANGA CORTA CABALLERO 50% POLIÉSTER 50% ALGODÓN	PIEZA
71	PLYP02	PLAYERA TIPO POLO MANGA CORTA CABALLERO 100% POLIÉSTER	PIEZA
72	PLYP03	PLAYERA TIPO POLO MANGA LARGA CABALLERO 50% POLIÉSTER 50% ALGODÓN	PIEZA
73	PLYP04	PLAYERA TIPO POLO MANGA LARGA CABALLERO 100% POLIÉSTER	PIEZA
74	PLYP05	PLAYERA TIPO POLO MANGA CORTA RANGLAN, CABALLERO UNIFORME TÁCTICO 100% POLIÉSTER	PIEZA
75	PLYP06	PLAYERA TIPO POLO MANGA CORTA CABALLERO 100% ALGODÓN	PIEZA
76	PLYP07	PLAYERA TIPO POLO MANGA CORTA DAMA 50% POLIÉSTER 50% ALGODÓN	PIEZA
77	PLYP08	PLAYERA TIPO POLO MANGA CORTA DAMA 100% POLIÉSTER	PIEZA
78	PLYP09	PLAYERA TIPO POLO MANGA LARGA DAMA 50% POLIÉSTER 50% ALGODÓN	PIEZA
79	PLYP12	PLAYERA TIPO POLO MANGA CORTA DAMA 100% ALGODÓN	PIEZA
80	TRCI01	TRAJE TIPO CIRUJANO	JUEGO
81	TSCC01	CAMISA PARA TRAJE CABALLERO	PIEZA
82	TSCP01	PANTALÓN DE VESTIR PARA CABALLERO 55% POLIÉSTER 45% LANA	PIEZA
83	TSCP02	PANTALÓN DE VESTIR PARA CABALLERO 70% POLIÉSTER 30% VISCOSA	PIEZA
84	TSCS01	SACO PARA CABALLERO 55% POLIÉSTER 45% LANA	PIEZA
85	TSCS02	SACO PARA CABALLERO 70% POLIÉSTER 30% VISCOSA	PIEZA
86	TSDB01	BLUSA PARA TRAJE DAMA	PIEZA
87	TSDC01	CHALECO DE VESTIR PARA DAMA 55% POLIÉSTER 45% LANA	PIEZA
88	TSDC02	CHALECO DE VESTIR PARA DAMA 70% POLIÉSTER 30% VISCOSA	PIEZA
89	TSDF01	FALDA DE VESTIR PARA DAMA 55% POLIÉSTER 45% LANA	PIEZA
90	TSDF02	FALDA DE VESTIR PARA DAMA 70% POLIÉSTER 30% VISCOSA	PIEZA
91	TSDP01	PANTALÓN DE VESTIR PARA DAMA 55% POLIÉSTER 45% LANA	PIEZA
92	TSDP02	PANTALÓN DE VESTIR PARA DAMA 70% POLIÉSTER 30% VISCOSA	PIEZA
93	TSDS01	SACO PARA DAMA 55% POLIÉSTER 45% LANA	PIEZA
94	TSDS02	SACO PARA DAMA 70% POLIÉSTER 30% VISCOSA	PIEZA
95	TRUS01	TRUSA	PIEZA
96	UNCE01	CASACA CENDI	PIEZA
97	UNCE02	PANTALÓN CENDI	PIEZA
PARTIDA	CÓDIGO	DESCRIPCIÓN DEL BIEN	UNIDAD DE MEDIDA
98	UNQU01	FILIPINA TIPO QUIRÚRGICA	PIEZA
99	UNQU02	PANTALÓN TIPO QUIRÚRGICO	PIEZA



100	ROPT01	ROPA TÉRMICA MASCULINA - SUDADERA	PIEZA
101	ROPT02	ROPA TÉRMICA MASCULINA - PANTALÓN	PIEZA
102	ROPT03	CONJUNTO ROPA TÉRMICA MASCULINA (2 PIEZAS: SUDADERA Y PANTALÓN)	CONJUNTO
103	TSCA01	TRAJE SASTRE PARA CABALLERO (2 PIEZAS: SACO Y PANTALÓN) 55% POLIÉSTER 45% LANA	CONJUNTO
104	TSCA02	TRAJE SASTRE PARA CABALLERO (2 PIEZAS: SACO Y PANTALÓN) 70% POLIÉSTER 30% VISCOSA	CONJUNTO
105	TSDA01	TRAJE SASTRE PARA DAMA (4 PIEZAS: SACO, CHALECO, FALDA Y PANTALÓN) 55% POLIÉSTER 45% LANA	CONJUNTO
106	TSDA02	TRAJE SASTRE PARA DAMA (2 PIEZAS: SACO Y PANTALÓN) 55% POLIÉSTER 45% LANA	CONJUNTO
107	TSDA03	TRAJE SASTRE PARA DAMA (3 PIEZAS: SACO, CHALECO Y FALDA) 55% POLIÉSTER 45% LANA	CONJUNTO
108	TSDA04	TRAJE SASTRE PARA DAMA (3 PIEZAS: SACO, CHALECO Y PANTALÓN) 55% POLIÉSTER 45% LANA	CONJUNTO
109	TSDA05	TRAJE SASTRE PARA DAMA (2 PIEZAS: CHALECO Y PANTALÓN) 55% POLIÉSTER 45% LANA	CONJUNTO
110	TSDA06	TRAJE SASTRE PARA DAMA (2 PIEZAS: SACO Y FALDA) 55% POLIÉSTER 45% LANA	CONJUNTO
111	TSDA07	TRAJE SASTRE PARA DAMA (4 PIEZAS: SACO, CHALECO, FALDA Y PANTALÓN) 70% POLIÉSTER 30% VISCOSA	CONJUNTO
112	TSDA08	TRAJE SASTRE PARA DAMA (2 PIEZAS: SACO Y PANTALÓN) 70% POLIÉSTER 30% VISCOSA	CONJUNTO
113	TSDA09	TRAJE SASTRE PARA DAMA (3 PIEZAS: SACO, CHALECO Y FALDA) 70% POLIÉSTER 30% VISCOSA	CONJUNTO
114	TSDA10	TRAJE SASTRE PARA DAMA (3 PIEZAS: SACO, CHALECO Y PANTALÓN) 70% POLIÉSTER 30% VISCOSA	CONJUNTO
115	TSDA11	TRAJE SASTRE PARA DAMA (2 PIEZAS: CHALECO Y PANTALÓN) 70% POLIÉSTER 30% VISCOSA	CONJUNTO
116	UNCE03	UNIFORME CENDI (2 PIEZAS: CASACA Y PANTALÓN)	CONJUNTO
118	UNTA01	UNIFORME TÁCTICO (2 PIEZAS: CAMISOLA Y PANTALÓN)	CONJUNTO
119	CBOR01	CALZADO BORCEGUÍ TIPO I UNISEX	PAR
120	CBOR02	CALZADO BORCEGUÍ TIPO II CON CASCO METÁLICO O NO METÁLICO	PAR
121	CBOR03	CALZADO BORCEGUÍ DE TRABAJO TIPO II CON CASQUILLO DE PLÁSTICO	PAR
122	CBOR04	CALZADO BORCEGUÍ TIPO II + III PARA MANTENIMIENTO	PAR
123	CBOR05	CALZADO BORCEGUÍ TIPO III DIELÉCTRICO	PAR
124	CBOT01	CALZADO BOTA TIPO I UNISEX	PAR
125	CBOT02	CALZADO BOTA TIPO II + III	PAR
126	CBOT03	CALZADO BOTA TIPO III DIELÉCTRICO	PAR
127	CBOT04	CALZADO BOTA ESTILO TÁCTICA MILITAR	PAR
128	CBOT05	CALZADO ESTILO BOTAS EXTRA LARGAS (BOTA EXTRA ALTA)	PAR
129	CBOT06	CALZADO BOTA DE PVC	PAR
131	CCHO02	CALZADO CHOCLO ESTILO DERBY DE PISO UNISEX	PAR
132	CCHO03	CALZADO CHOCLO ESTILO DERBY ADMINISTRATIVO UNISEX	PAR
134	CCHO05	CALZADO CLÍNICO ESTILO DERBY UNISEX	PAR
135	CCHO06	CALZADO CHOCLO ESTILO MOCASÍN UNISEX	PAR
136	CCHO07	CALZADO CHOCLO ESTILO MOCASÍN	PAR
137	CCHO08	CALZADO CHOCLO TIPO II CON CASCO METÁLICO O NO METÁLICO	PAR
PARTIDA	CÓDIGO	DESCRIPCIÓN DEL BIEN	UNIDAD DE MEDIDA
138	CCHO09	CALZADO CHOCLO TIPO III DIELÉCTRICO	PAR
139	CCHO10	CALZADO CHOCLO ESTILO BOSTONIANO II	PAR



140	CCHO11	CALZADO CHOCLO ESTILO BOSTONIANO PARA DAMA	PAR
141	CSUE01	CALZADO ESTILO SUECO	PAR
142	CTEN01	CALZADO TENIS ESTILO BOTA	PAR
143	CTEN02	CALZADO CHOCLO ESTILO TENIS	PAR
144	CVES01	CALZADO DE VESTIR PARA CABALLERO	PAR
145	CZAP01	CALZADO ESTILO ZAPATILLA PARA USO ADMINISTRATIVO	PAR
146	ECTA01	CINTURÓN TÁCTICO COLOR CAQUI Y NEGRO	PIEZA
147	ECES02	CINTURÓN NEGRO PARA USO DE ESCOLTAS	PIEZA
148	ECCH04	CINTURÓN DE CUERO PORTA HERRAMIENTAS	PIEZA
149	EFOL01	FAJA ORTOPÉDICA LUMBAR CON TIRANTES	PIEZA
150	EFOL02	CINTURÓN FAJA LUMBAR SIN TIRANTES	PIEZA
151	EFPE01	FAJA DE CUERO TIPO PESISTA	PIEZA
152	EGCC01	GUANTES CARNAZA CORTOS	PAR
153	EGCL02	GUANTES CARNAZA LARGOS	PAR
154	EGCE03	GUANTES CARNAZA EXTRA LARGOS	PAR
155	EGTS04	GUANTES CUERO TACTO SUAVE	PAR
156	EGJA05	GUANTES TIPO JAPONÉS	PAR
157	EGLA06	GUANTES DE LÁTEX NATURAL	PAR
158	EGNE07	GUANTES DE NEOPRENO	PAR
159	EGAL08	GUANTES ALUMINIZADOS	PAR
161	EIMA01	IMPERMEABLE TIPO MANGA	PIEZA
162	EIGA02	IMPERMEABLE TIPO GABARDINA	PIEZA
163	EIDP03	IMPERMEABLE DE DOS PIEZAS	JUEGO
165	EGPO01	GOGGLES DE POLICARBONATO	PIEZA
166	EGSL02	GAFAS PARA SOLDAR	PIEZA
167	EPFA01	PANTALLA FACIAL	PIEZA
168	EPFE01	PETO DE PIEL FLOR ENTERA	PIEZA
169	EPCA01	PETO DE PVC CONTRA ÁCIDOS	PIEZA
170	EPAA01	PETO DE ARAMIDA ALUMINIZADO	PIEZA
171	EPTE01	PETO DE TELA	PIEZA
172	EPOP01	POLAINAS DE PIEL	PAR
173	ECSD01	CASCO DE SEGURIDAD DIELÉCTRICO	PIEZA
174	EYTP01	YELMO DE MATERIAL TERMOPLÁSTICO	PIEZA
175	EGDE01	GORRO DESECHABLE	PAQUETE 50 PIEZAS
177	EMGS01	MASCARILLA CONTRA GASES Y SOLVENTES	PIEZA





**PARTIDAS QUE SE ADJUDICARÁN POR ABASTECIMIENTO SIMULTANEO**

Partida	Código	Descripción	Unidad de Medida
4	BATA05	BATA MÉDICO CABALLERO	PIEZA
5	BATA06	BATA MÉDICO DAMA	PIEZA
29	CHAL01	CHALECO DE ACRÍLICO	PIEZA
49	FILP03	FILIPINA DAMA 65% POLIÉSTER 35% ALGODÓN	PIEZA
62	PANT04	PANTALÓN VESTIR DAMA 70% POLIÉSTER 30 % ALGODÓN	PIEZA
117	UNQU03	UNIFORME TIPO QUIRÚRGICO UNISEX (2 PIEZAS: FILIPINA Y PANTALÓN)	CONJUNTO
130	CCHO01	CALZADO CHOCLO ESTILO DERBY UNISEX	PAR
133	CCHO04	CALZADO CHOCLO ESTILO DERBY OCUPACIONAL UNISEX	PAR
160	EGCI09	GUANTES TIPO CIRUJANO	CAJA 100 PIEZAS (50 PARES)
164	ELPR01	LENTES DE PROTECCIÓN	PIEZA
176	ECBD01	CUBREBOCA DESECHABLE	PAQUETE 50 PIEZAS

Asimismo, en el **APÉNDICE I** denominado **Catálogo de Bienes**, se detallan las características de los bienes a adquirir, el cual va ligado al **APÉNDICE II**, donde se establecen los volúmenes de bienes requeridos por cada una de las **PARTICIPANTES**.

De conformidad con el artículo 68 de la **LAASSP** y 85 del **RLAASSP**, los contratos derivados de este procedimiento serán abiertos de conformidad con los volúmenes establecidos en el **APÉNDICE II** del presente **ANEXO TÉCNICO**.

**2.1. Vigencia de los contratos**

Los contratos que resulten de la adjudicación del presente procedimiento de contratación estarán vigentes a partir de la emisión del fallo y hasta el 31 de diciembre de 2025.

**2.2. Administradores de los contratos**

Para efectos de la administración de los contratos derivados de la contratación, cada una de las **PARTICIPANTES** designará a un **ADMINISTRADOR DEL CONTRATO**.

**2.3. Calidad**

Los bienes ofertados deberán cumplir con las especificaciones técnicas y Normas Oficiales Mexicanas, Normas Internacionales o Normas de referencia establecidas para cada **PARTIDA** en el **APÉNDICE I** del presente **ANEXO TÉCNICO**.

Los **LICITANTES**, como parte de su propuesta técnica, deberán entregar los informes de resultados de las pruebas de calidad emitidas por laboratorio acreditado ante la EMA (Entidad Mexicana de Acreditación) a excepción de las **52 PARTIDAS** establecidas en el numeral 3.3 del presente **ANEXO TÉCNICO**. Los informes de resultados de las pruebas de calidad para las **PARTIDAS** que oferte, deberán ser emitidos a nombre del **LICITANTE** que los presente y ser de fecha posterior a la publicación de la convocatoria en el portal Compras MX. Dichos informes de resultados deberán ser acompañados con escrito del laboratorio que los emita, dirigido a la **CONVOCANTE** y firmado por el representante o apoderado legal del Laboratorio o la persona facultada para ello, donde avale que dicho informe fue emitido por ese Laboratorio.



Los informes de resultados de las pruebas de calidad se deberán presentar de acuerdo con lo siguiente:

- a) Para las **PARTIDAS** de vestuario cuyas especificaciones técnicas se establecen en el **APÉNDICE I** del presente **ANEXO TÉCNICO**, un informe de resultados de las pruebas de confección y tipo de tela para cada una de las **PARTIDAS** que oferte, pudiendo ser éste último por familia de telas, conforme al **ANEXO FAMILIA DE TELAS**, del **APÉNDICE I**, señalando que cumplen con las especificaciones técnicas que se establecen en el **APÉNDICE I** del presente **ANEXO TÉCNICO**.
- b) Para las **PARTIDAS** de calzado cuyas especificaciones técnicas se establecen en el **APÉNDICE I** del presente **ANEXO TÉCNICO**, un informe de resultados de los elementos de construcción para cada una de las **PARTIDAS** que oferte de conformidad con lo establecido en el **APÉNDICE I** del presente **ANEXO TÉCNICO**.
- c) Un informe de resultados para las **PARTIDAS** de equipo de protección como se establece en el **APÉNDICE I** del presente **ANEXO TÉCNICO**.

Los **LICITANTES**, como parte de su propuesta técnica, deberán presentar una manifestación de que los bienes que entregarán, en caso de resultar adjudicados, cumplirán con la totalidad de las especificaciones técnicas contenidas en el **APÉNDICE I** del presente **ANEXO TÉCNICO**, de conformidad con lo solicitado en el inciso **f)** del numeral **4 Requisitos Técnicos**.

En todos los casos, los informes de resultados de las pruebas de calidad deberán señalar puntualmente el número de la(s) **PARTIDA(S)** y código(s) para las que es aplicable.

Asimismo, los informes de resultados deberán de contener los nombres de los ensayos, pruebas de validación y valores de referencia, y presentarse en el orden de las pruebas establecidas en el **APÉNDICE I**.

#### 2.4. Defectos o vicios ocultos.

En caso de que los bienes presenten defectos o vicios ocultos durante el periodo de garantía, el **PROVEEDOR** deberá reemplazar los bienes en un periodo máximo de **10 (diez) días hábiles** contados a partir de que se realice la notificación del motivo de rechazo por escrito o por algún medio electrónico, quedando a su cargo todos los trámites y gastos que se deban realizar, para recoger los bienes rechazados; de ser el caso, se entregarán fuera de su empaque, sin que esto sea motivo para que el **PROVEEDOR** se niegue a recibirlos y/o reemplazarlos.

En caso de que el **PROVEEDOR** no realice la sustitución de los bienes en el plazo establecido, se hará acreedor a la aplicación de las penas convencionales de conformidad con lo establecido en el numeral **5** del presente **ANEXO TÉCNICO**, mismas que serán pactadas en el contrato respectivo.

### 3. CONDICIONES DE ENTREGA.

Los **PROVEEDORES** deberán entregar bienes 100% nuevos, que cumplan con la totalidad de las especificaciones técnicas, unidades de medida y cantidades; y deberán ser entregados a entera satisfacción de las **PARTICIPANTES** de acuerdo a lo estipulado en los **APÉNDICES I y II** y de conformidad con el **Programa de Fabricación de los Bienes**, previsto en el numeral **4** inciso **c)** del presente **ANEXO TÉCNICO**.



Las **PARTICIPANTES** podrán realizar visitas a las instalaciones donde se fabriquen los bienes, con el objetivo de revisar el avance y cumplimiento al **Programa de Fabricación de los Bienes** de los **PROVEEDORES**, notificándoles las fechas de visita **3 (tres) días hábiles** previos a su realización.

El **ADMINISTRADOR DEL CONTRATO** de cada una de las **PARTICIPANTES**, deberá entregar a más tardar un día hábil siguiente a la emisión del fallo y por escrito al **PROVEEDOR (ES)** que resulte (n) adjudicado (s), lo siguiente:

- a. La relación definitiva de tallas y colores de los bienes por **PARTIDA** que les hayan sido adjudicadas. Lo anterior, tomando como referencia las cantidades mínimas y máximas del **APÉNDICE II**.
- b. Los archivos con el Manual de Identidad Gráfica o la imagen institucional para su uso en las **PARTIDAS** que así lo requieran conforme al **APÉNDICE I**. Para su utilización, el **PROVEEDOR** deberá firmar y cumplir el acuerdo de confidencialidad para el manejo de la identidad gráfica de las **PARTICIPANTES**.

### 3.1. Plazo y lugar de entrega.

La entrega de los bienes requeridos por las **PARTICIPANTES** deberá realizarse dentro de los **150 (ciento cincuenta) días naturales** siguientes a la entrega por oficio de cada **PARTICIPANTE**, del listado definitivo de colores y cantidades por cada color por **PARTIDA**, así como del Manual de Identidad Gráfica o la imagen institucional, señaladas en el numeral **3** del presente **ANEXO TÉCNICO** y/o, en su caso, de la entrega de la garantía de anticipo cuando éste haya sido solicitado oportunamente por el **PROVEEDOR**, conforme a lo establecido en el numeral **8.1 Anticipos** del presente **ANEXO TÉCNICO**.

El atraso de las **PARTICIPANTES** en la entrega de anticipos, prorrogará en igual plazo la fecha de cumplimiento de las obligaciones a cargo del **PROVEEDOR**.

La entrega de los bienes será Libre a Bordo Destino (LAB Destino) a nivel de piso en las ubicaciones señaladas en el **APÉNDICE III** y de acuerdo a las cantidades establecidas en el **APÉNDICE II**, ambos del presente **ANEXO TÉCNICO**.

Las entregas de los bienes podrán ser parciales, siempre y cuando la totalidad se realice en el periodo establecido. En el caso de las **PARTIDAS** sujetas a las pruebas de calidad conforme al numeral **3.3 Pruebas de calidad a los bienes** del presente **ANEXO TÉCNICO**, las entregas procederán una vez obtenido el resultado positivo de dichas pruebas. Para todas las **PARTIDAS** las entregas totales deberán realizarse antes de concluir el plazo de **150 (ciento cincuenta) días naturales** señalado en el primer párrafo del presente numeral.

### 3.2. Embalaje, empaque, fletes y maniobras.

Los **PROVEEDORES** deberán entregar los bienes con un empaque individual que indique la **PARTIDA** a la cual pertenecen, así como la talla y medidas, y deberán garantizar un embalaje con protección contra el clima, manejo, estiba y en general, de cualquier agente externo que pudiera dañar los bienes durante su transporte o almacenaje. De así requerirlo, el **ADMINISTRADOR DEL CONTRATO** podrá solicitar el embalaje en caja de cartón listo para estiba, sin costo adicional para la participante.



Para los bienes correspondientes a las **PARTIDAS** de calzado, el empaque individual será en caja de cartón, indicando el número de **PARTIDA**, número del procedimiento, entidad participante, marca, modelo, talla y color, adicionalmente la razón social del **PROVEEDOR**.

Para los bienes de las **PARTIDAS** de equipo de protección personal, el empaque será el original del fabricante, con una etiqueta que indique el número de **PARTIDA**, número del procedimiento, entidad participante, marca, modelo, talla y color, adicionalmente la razón social del **PROVEEDOR**.

La integridad de los bienes será responsabilidad del **PROVEEDOR** hasta que se efectúe la entrega y ésta sea recibida por parte del personal autorizado para recibirlos, quien será designado mediante oficio por el **ADMINISTRADOR DEL CONTRATO** al **PROVEEDOR**.

El traslado de los bienes estará a cargo del **PROVEEDOR**, por los medios que estime pertinentes, de forma que deberá considerarlos en el precio de los bienes que oferta en su propuesta económica.

### 3.3. Pruebas de calidad a los bienes.

De conformidad con lo dispuesto en los artículos 4, fracciones I, XI, XVII, XX y XXIV, 7 y 54 de la Ley de Infraestructura de la Calidad, se realizarán pruebas para que se verifique la calidad de los bienes, para lo cual el **PROVEEDOR** deberá notificar por escrito a la(s) **PARTICIPANTE(S) DESIGNADA(S)** la fecha en la que cuente con la tela para fabricación de los bienes, para que se proceda a la toma de muestras para las pruebas de calidad a los bienes, la cual se realizará en las instalaciones donde indique el **PROVEEDOR** de conformidad con el **Programa de Fabricación de los Bienes** que presente dentro de su proposición.

En caso de que el resultado de las pruebas de calidad sea negativo, no podrán entregar los bienes a las **PARTICIPANTES**, de conformidad con lo señalado en el numeral 3.1 del presente **ANEXO TÉCNICO**.

Las pruebas serán realizadas por laboratorios acreditados ante la Entidad Mexicana de Acreditación, A.C. (EMA), y deberán realizarse con métodos acreditados de conformidad con lo establecido en el **APÉNDICE I**.

Los laboratorios realizarán la toma de muestras de conformidad con el método acreditado para tal fin, descrito en el numeral 3.3.1 del presente **ANEXO TÉCNICO**.

**Las siguientes 52 PARTIDAS no serán sujetas a las pruebas de calidad:**

Partida	Código	Descripción	Unidad de Medida
VESTUARIO Y UNIFORMES			
9	CALC01	CALCETA TUBULAR	PAR
10	CALC02	CALCETA NIVEL 1	PAR
11	CALC03	CALCETÍN DE VESTIR PARA CABALLERO	PAR
21	CMIS02	CAMISOLA MANGA LARGA PPL	PIEZA
26	CMIS07	CAMISOLA MANGA CORTA PPL	PIEZA
28	CMIS09	CAMISOLA TDU MANGA LARGA	PIEZA
37	CHAM05	CHAMARRA 3 EN 1 SEGURIDAD UNISEX	PIEZA (3 EN 1)
40	COIP01	COIPA	PIEZA
45	CORB01	CORBATA CABALLERO	PIEZA
46	CORB02	CORBATÍN	PIEZA
54	GORR05	GORRA TIPO BEISBOLERA MEZCLILLA	PIEZA



Partida	Código	Descripción	Unidad de Medida
55	GORR06	GORRA TIPO TURBANTE O BANDANA	PIEZA
56	GORR07	GORRO DE ACRÍLICO	PIEZA
57	MANG01	MANGUILLOS	PAR
59	PANT01	PANTALÓN CORTE RECTO CON VIVO	PIEZA
67	PANT09	PANTALÓN PPL	PIEZA
77	PLYP08	PLAYERA TIPO POLO MANGA CORTA DAMA 100% POLIÉSTER	PIEZA
83	TSCP02	PANTALÓN DE VESTIR PARA CABALLERO 70% POLIÉSTER 30% VISCOSA	PIEZA
85	TSCS02	SACO PARA CABALLERO 70% POLIÉSTER 30% VISCOSA	PIEZA
95	TRUS01	TRUSA	PIEZA
100	ROPT01	ROPA TÉRMICA MASCULINA - SUDADERA	PIEZA
101	ROPT02	ROPA TÉRMICA MASCULINA - PANTALÓN	PIEZA
102	ROPT03	CONJUNTO ROPA TÉRMICA MASCULINA (2 PIEZAS: SUDADERA Y PANTALÓN)	CONJUNTO
107	TSDA03	TRAJE SASTRE PARA DAMA (3 PIEZAS: SACO, CHALECO Y FALDA) 55% POLIÉSTER 45% LANA	CONJUNTO
109	TSDA05	TRAJE SASTRE PARA DAMA (2 PIEZAS: CHALECO Y PANTALÓN) 55% POLIÉSTER 45% LANA	CONJUNTO
115	TSDA11	TRAJE SASTRE PARA DAMA (2 PIEZAS: CHALECO Y PANTALÓN) 70% POLIÉSTER 30% VISCOSA	CONJUNTO
CALZADO Y EQUIPO DE PROTECCIÓN			
128	CBOT05	CALZADO ESTILO BOTAS EXTRA LARGAS (BOTA EXTRA ALTA)	PAR
137	CCHO08	CALZADO CHOCLO TIPO II CON CASCO METÁLICO O NO METÁLICO	PAR
138	CCHO09	CALZADO CHOCLO TIPO III DIeléCTRICO	PAR
141	CSUE01	CALZADO ESTILO SUECO	PAR
142	CTEN01	CALZADO TENIS ESTILO BOTA	PAR
147	ECES02	CINTURÓN NEGRO PARA USO DE ESCOLTAS	PIEZA
148	ECCH04	CINTURÓN DE CUERO PORTA HERRAMIENTAS	PIEZA
154	EGCE03	GUANTES CARNAZA EXTRA LARGOS	PAR
157	EGLA06	GUANTES DE LÁTEX NATURAL	PAR
158	EGNE07	GUANTES DE NEOPRENO	PAR
159	EGAL08	GUANTES ALUMINIZADOS	PAR
160	EGCI09	GUANTES TIPO CIRUJANO	CAJA 100 PIEZAS (50 PARES)
164	ELPR01	LENTES DE PROTECCIÓN	PIEZA
165	EGPO01	GOGGLES DE POLICARBONATO	PIEZA
166	EGSL02	GAFAS PARA SOLDAR	PIEZA
167	EPFA01	PANTALLA FACIAL	PIEZA
168	EPFE01	PETO DE PIEL FLOR ENTERA	PIEZA
169	EPCA01	PETO DE PVC CONTRA ÁCIDOS	PIEZA
170	EPAA01	PETO DE ARAMIDA ALUMINIZADO	PIEZA
171	EPTE01	PETO DE TELA	PIEZA
172	EPOP01	POLAINAS DE PIEL	PAR
173	ECSD01	CASCO DE SEGURIDAD DIeléCTRICO	PIEZA
174	EYTP01	YELMO DE MATERIAL TERMOPLÁSTICO	PIEZA
175	EGDE01	GORRO DESECHABLE	PAQUETE 50 PIEZAS
176	ECBD01	CUBREBOCA DESECHABLE	PAQUETE 50 PIEZAS
177	EMGS01	MASCARILLA CONTRA GASES Y SOLVENTES	PIEZA

### 3.3.1. Muestreo.

Para efectos de la verificación de la calidad de los bienes, se realizará un muestreo de conformidad con lo dispuesto en la Norma Mexicana NMX-Z-12-1-1987 y NMX-Z-12-2-1987 "Muestreo por Inspección de



Atributos” aplicando un plan de muestreo sencillo de inspección normal nivel de calidad 10, correspondiente a la inspección especial S-1, mismo que se describe en la siguiente tabla:

Tamaño de la partida	Nivel de inspección especial S-1	Número de muestras requeridas*	Nivel de calidad aceptable	
			Aceptada	Rechazada
De 501 a 35,000	C	5	1	2
De 35,001 a 150,000	D	8	2	3
150,001 a 500,000	D	8	2	3
500,001 y más	D	8	2	3

Las pruebas de calidad descritas en los numerales **2.3 Calidad** y **3.3. Pruebas de calidad a los bienes** del presente **ANEXO TÉCNICO** se ajustarán al mismo proceso de análisis, y deberá considerarse lo establecido en el presente numeral.

Se realizará por cada una de las **PARTIDAS** que así lo requieran, una prueba de calidad a las telas, para lo cual el **PROVEEDOR** deberá facilitar al laboratorio la toma de muestras de 5 metros de tela según las **PARTIDAS** que le hayan sido adjudicadas, mismos que se tomarán del lote de tela para llevar a cabo las referidas pruebas y pruebas de confección a cada una de las **PARTIDAS** que así lo requieran.

El costo de las pruebas será con cargo al **PROVEEDOR**, por lo que deberá considerar dicho costo en su propuesta.

El laboratorio entregará los informes de resultados originales a la(s) **PARTICIPANTE(S) DESIGNADA(S)** para dar seguimiento a este proceso. El plazo para la entrega de los informes de resultados que considere el laboratorio seleccionado por el **PROVEEDOR** no amplía ni modifica el plazo de entrega de los bienes establecido en el numeral 3.1 del presente **ANEXO TÉCNICO**.

La(s) **PARTICIPANTE(S) DESIGNADA(S)** mediante oficio informará(n) a la **CONVOCANTE**, a las **PARTICIPANTES**, y al **PROVEEDOR** la aceptación o rechazo de las **PARTIDAS**, en razón del resultado obtenido en las pruebas de calidad, mismo que deberá ser aceptado por el **PROVEEDOR** y cada una de las **PARTICIPANTES**.

El **PROVEEDOR** deberá reponer las piezas que se hayan utilizado en las pruebas para la verificación de la calidad en un máximo de **5 (cinco) días hábiles**, contados a partir del siguiente día hábil de la fecha establecida para la toma de muestras. Esto, a fin de no modificar las cantidades de bienes solicitadas por las **PARTICIPANTES**.

En caso de que el **PROVEEDOR** incumpla con las condiciones técnicas y de calidad establecidas en el presente **ANEXO TÉCNICO** y en el **APÉNDICE I** derivado del resultado obtenido de las pruebas de calidad a la tela y los bienes que aplique, se obliga a reemplazar la tela y los bienes terminados presentados para el proceso de muestreo, señalado en el numeral 3.3 para que se realice nuevamente el proceso de toma de muestras y el pago de la(s) prueba(s) que aplique(n). Esto no amplía ni modifica el plazo de entrega de los bienes establecido en el numeral 3.1 del presente **ANEXO TÉCNICO**.

### 3.3.2. Procedimiento para la toma de muestras:

En el **DETALLE DE PARTICIPANTES RESPONSABLES DEL PROCEDIMIENTO DE TOMA DE MUESTRAS**, se determina(n) la(s) **PARTICIPANTE(S) DESIGNADA(S)** que llevará(n) a cabo el procedimiento para la toma de muestras. La(s) **PARTICIPANTE(S) DESIGNADA(S)** se seleccionarán considerando aquellas que cuenten con representaciones en las entidades federativas en las que se



encuentren los domicilios señalados para toma de muestras en el **Programa de Fabricación de los Bienes** presentado por los **PROVEEDORES**. Este procedimiento se efectuará conforme se detalla a continuación:

- I. Una vez emitido el fallo o adjudicación, los **PROVEEDORES** serán conocedores de la(s) **PARTICIPANTE(S) DESIGNADA(S)** que implementará(n) el procedimiento para la toma de muestras y el seguimiento hasta la obtención de resultados de las pruebas que se realicen. Esto conforme al **DETALLE DE PARTICIPANTES RESPONSABLES DEL PROCEDIMIENTO DE TOMA DE MUESTRAS**.
- II. Los **PROVEEDORES**, deberán notificar por escrito a la(s) **PARTICIPANTE(S) DESIGNADA(S)**, el laboratorio que llevará a cabo las pruebas, indicando los datos de contacto para gestionar las citas para la toma de muestras. Esto se efectuará, una vez que se cuente con las telas de las **PARTIDAS** adjudicadas, así como cuando se haya concluido con la fabricación de los primeros bienes terminados.
- III. La(s) **PARTICIPANTE(S) DESIGNADA(S)** notificará(n) a los **PROVEEDORES** por escrito **en un plazo no mayor a dos días hábiles posteriores a la recepción de la notificación del proveedor**, la fecha y horario en que se realizará el proceso para la toma de muestras, en los domicilios que correspondan, de acuerdo con los establecidos en los Programas de Fabricación de los Bienes.
- IV. La(s) **PARTICIPANTE(S) DESIGNADA(S)** informará(n) por escrito **en un plazo no mayor a dos días hábiles posteriores a la recepción de la notificación del proveedor** a los laboratorios a) las telas y b) los bienes a los que se les harán las pruebas, así como fechas, horarios y los domicilios de las instalaciones que se visitarán para la toma de muestras, en los cuales se fabriquen o se encuentren las telas y los bienes.
- V. La(s) **PARTICIPANTE(S) DESIGNADA(S)** elaborará(n) oficio de notificación de la toma de muestras y convocará(n) a las partes involucradas de acuerdo con lo siguiente:
  - a. A su titular del Órgano Interno de Control, para que designe el representante que asistirá a dicha toma.
  - b. Al **PROVEEDOR** para que designe por escrito un representante para cada toma de muestras.
- VI. Los representantes de la(s) **PARTICIPANTE(S) DESIGNADA(S)** levantarán minuta del desarrollo del acto de toma de muestras, asentando fecha, lugar y hora del levantamiento de muestras, la cual será firmada por todos los asistentes.
- VII. Una vez emitidos los informes de resultados por los laboratorios, serán entregados a la(s) **PARTICIPANTE(S) DESIGNADA(S)** quien(es) remitirá(n) mediante oficio a las **PARTICIPANTES** que se incluyan en la **PARTIDA** de que se trate, la aceptación o rechazo de las **PARTIDAS**, en razón del resultado obtenido en las pruebas de calidad, y notificará al **PROVEEDOR** el resultado.

### 3.4. Medidas de Seguridad

El **PROVEEDOR** se compromete a que el personal que lleve a cabo la entrega de los bienes objeto del presente **ANEXO TÉCNICO**, dará el debido y exacto cumplimiento a los controles de acceso, así como a





las medidas de seguridad y sanitarias que cada una de las **PARTICIPANTES** establezcan en los lugares de entrega establecidos en el **APÉNDICE III**.

#### 4. REQUISITOS TÉCNICOS

En el procedimiento de contratación, el **LICITANTE** deberá presentar la siguiente documentación, considerando que aquella que sea emitida por el mismo deberá presentarse en papel membretado que incluya el RFC, domicilio, correo electrónico y número telefónico de contacto; así como nombre y firma de su representante o apoderado legal en la última hoja y rúbricas en el resto de las hojas que integren cada uno de los requisitos:

- a) **Propuesta técnica:** Se describirán por cada una de las **PARTIDAS** ofertadas, de manera clara y precisa las características técnicas de los bienes, conforme a las especificaciones técnicas establecidas en el **APÉNDICE I** del presente **ANEXO TÉCNICO**, indicando el origen del bien y su grado de integración nacional, así como las cantidades mínimas y máximas requeridas, conforme a lo establecido en el **APÉNDICE II**, de acuerdo al **FORMATO PROPUESTA TÉCNICA**.
- b) Informe de resultados emitido por laboratorio acreditado por la EMA (Entidad Mexicana de Acreditación) para cada una de las **PARTIDAS** que oferte, de conformidad con lo establecido en el numeral **2.3** del presente **ANEXO TÉCNICO** y de lo establecido en el **APÉNDICE I**. Este informe de resultados deberá ser de fecha posterior a la publicación de la convocatoria en el portal Compras MX, a nombre del **LICITANTE** y acompañarse con escrito del laboratorio emisor dirigido a la **CONVOCANTE**, en el que avale que dicho informe fue emitido por ese laboratorio. Dicho escrito deberá contener el nombre del laboratorio que lo emite, número de folio de cada uno de los informes de resultados de las pruebas realizadas, **PARTIDAS**, descripción de los bienes a los que se realizaron las pruebas (telas y confección), nombre del **LICITANTE**, el resultado y estar firmado por el representante legal o la persona facultada para ello del laboratorio emisor.

La **CONVOCANTE** podrá verificar la validez del informe de resultados.

- c) El **LICITANTE** deberá de presentar un **Programa de Fabricación de los Bienes** por cada una de las **PARTIDAS** ofertadas de conformidad al **FORMATO PROGRAMA DE FABRICACIÓN DE LOS BIENES**. Dicho programa deberá contemplar que el plazo máximo para la entrega de los bienes es de **150 (ciento cincuenta) días naturales** siguientes a la entrega por oficio de cada **PARTICIPANTE** del listado definitivo de tallas y colores por **PARTIDA**, así como del Manual de Identidad Gráfica o la imagen institucional.

En el **Programa de Fabricación de los Bienes**, deberá señalar si se encuentra dentro de los supuestos para solicitar anticipo y de ser el caso manifestar dicha solicitud, además **deberá sombrear claramente** los días que correspondan a cada una de las actividades a realizar e incluir los domicilios en donde se fabrican los bienes y donde se hará la toma de muestras. Asimismo, de conformidad con lo establecido en los numerales **3.1.** y **3.3.**, en los que se indica que se realizarán pruebas para que se verifique la calidad de las telas y los bienes, , para lo cual el **PROVEEDOR** deberá notificar por escrito a la(s) **PARTICIPANTE(S) DESIGNADA(S)** la fecha en la que cuente con la tela para fabricación de los bienes, para que se proceda a la toma de muestras para las pruebas de calidad a los bienes, la cual se realizará en las instalaciones donde indique el **PROVEEDOR** de conformidad con el **Programa de Fabricación de los Bienes** que presente dentro de su proposición.



Los **Programas de Fabricación de los Bienes** deberán elaborarse en número de días naturales y podrán considerar una **PARTIDA** o agrupar dos o más **PARTIDAS** cuyo proceso de fabricación sea el mismo.

Para el caso de que los domicilios de las instalaciones donde se llevará a cabo la fabricación de los bienes, así como para la toma de muestras sean diferentes para las **PARTIDAS** que oferte, deberá precisarlos conforme corresponda a cada **PARTIDA**.

- d) Presentar **al menos dos contratos y/o pedidos formalizados**, los cuales deberán corresponder a bienes similares a las partidas que oferte objeto de la presente contratación. Para tal efecto, el **LICITANTE** deberá presentar copia completa y legible de los contratos y/o pedidos del sector gubernamental o privado que haya celebrado en condiciones similares a las requeridas en el presente **ANEXO TÉCNICO**; y que cumplan con los siguientes parámetros:

- Los contratos y/o pedidos **podrán** ser de cualquiera de los siguientes años: 2022, 2023, 2024 y 2025.
- La copia de los contratos y/o pedidos que presenten deberá permitir identificar de manera clara el número de contrato y/o pedido, la vigencia, el objeto y cantidad de bienes, así como las firmas de las partes.

Así mismo, por cada contrato y/o pedido presentado, deberá acompañar la documentación que acredite que cumplió satisfactoriamente y, en tiempo y forma, con las obligaciones contractuales a su cargo en dicho contrato y/o pedido, para lo cual deberá presentar cualquiera de los documentos siguientes:

- Carta de liberación de garantía expedida por la dependencia o entidad o por la afianzadora, en la que se indique el número de contrato y/o pedido al que corresponde.
  - Carta de satisfacción o acta de entrega-recepción suscrita por la dependencia, entidad o ente del sector privado, en la que conste la entrega-recepción de los bienes a su entera satisfacción.
- e) **Currículum**, firmado por el representante o apoderado legal del **LICITANTE**, que incluya datos generales como domicilio, teléfono, correo electrónico, mediante el cual acredite que sus actividades comerciales y/o profesionales, estén relacionadas con la adquisición descrita en el presente **ANEXO TÉCNICO**, señalando de manera concreta su objeto social y/o actividades que realiza, que correspondan con el objeto de la presente adquisición, así como sus principales clientes y listando los contratos que se solicitan en el inciso d) del numeral 4.
- f) Escrito suscrito por el representante legal o persona facultada para comprometerse a nombre del **LICITANTE** mediante el cual manifieste que los bienes que entregará, en caso de resultar adjudicado, **cumplirán con la totalidad de las especificaciones técnicas establecidas en el APÉNDICE I del presente ANEXO TÉCNICO**.
- g) Escrito suscrito por el representante legal o persona facultada para comprometerse a nombre del **LICITANTE**, mediante el cual manifieste que, en caso de resultar adjudicado, los **bienes que entregue estarán garantizados contra defectos o vicios ocultos**, por un período mínimo de **12 (doce) meses**, los cuales se contabilizarán a partir de la fecha de entrega a entera satisfacción a cada una de las **PARTICIPANTES**, en los lugares establecidos en el **APÉNDICE III del presente ANEXO TÉCNICO**.

Asimismo, que su representada se compromete a reemplazar los bienes en un periodo máximo de **10 (diez) días hábiles** contados a partir de que se realice la notificación del motivo de rechazo por escrito



o algún medio electrónico, quedando a su cargo todos los trámites y gastos que se deban realizar, para recoger los bienes rechazados; de ser el caso, se entregarán fuera de su empaque, sin que esto sea motivo para que el **PROVEEDOR** se niegue a recibirlos y/o reemplazarlos. En caso de no cumplir con este plazo establecido se hará acreedora a la aplicación de las penalizaciones que se hayan pactado en el contrato respectivo.

- h) Escrito suscrito por el representante legal o persona facultada manifestando a nombre del **LICITANTE**, que su representada asumirá la responsabilidad total que resulte de cualquier violación a las disposiciones legales inherentes a la **propiedad intelectual, derechos de autor**, o cualquier otra similar que surja con motivo de los bienes que oferte.
  - i) Escrito suscrito por el representante legal o persona facultada manifestando a nombre del **LICITANTE**, que su representada, en caso de resultar adjudicada, **cubrirá los gastos de las pruebas de calidad** que se apliquen a las telas y los bienes de conformidad con lo estipulado en el numeral **3.3 Pruebas de calidad a los bienes**, en los lugares establecidos en el **Programa de Fabricación de los Bienes** entregado por su representada y que repondrá las piezas que se hayan utilizado para las pruebas de calidad a fin de no modificar las cantidades de bienes solicitadas por las **PARTICIPANTES**. Adicional a que, en caso de que incumpla con las condiciones técnicas y de calidad establecidas en el presente **ANEXO TÉCNICO** y en el **APÉNDICE I**, derivado del resultado obtenido de las pruebas, se obliga a reemplazar las telas y/o los bienes terminados para que se realice nuevamente el proceso de toma de muestras, así como realizar el pago de la(s) prueba(s) que aplique(n). Así mismo que autoriza que los informes de resultados originales sean entregados a la(s) **PARTICIPANTE(S) DESIGNADA(S)**.
- Esto no amplía ni modifica el plazo de entrega de los bienes establecido en el numeral **3.1**.
- j) Escrito suscrito por el representante legal o persona facultada manifestando a nombre del **LICITANTE**, que, en caso de ser adjudicada, se compromete a que el personal que lleve a cabo la entrega de los bienes, dará el debido y exacto **cumplimiento a los controles de acceso, así como a las medidas de seguridad y sanitarias** que cada una de las **PARTICIPANTES** establezcan en los domicilios de entrega.
  - k) Escrito suscrito por el representante legal o persona facultada del **LICITANTE** en el que manifieste que cuenta con la capacidad de infraestructura, recursos técnicos, económicos y demás necesarios para el cumplimiento del suministro, condiciones de entrega, revisiones de calidad y garantía de los bienes que, en su caso, le sean adjudicados.
  - l) Escrito en el que se manifieste bajo protesta de decir verdad, suscrito por el representante legal o persona facultada del **LICITANTE**, para dar cumplimiento a lo dispuesto en la **Regla 8** de las REGLAS para la determinación, acreditación y verificación del contenido nacional de los bienes que se ofertan y entregan en los procedimientos de contratación, así como para la aplicación del requisito de contenido nacional en la contratación de obras públicas, que celebren las dependencias y entidades de la Administración Pública Federal, publicadas en el Diario Oficial de la Federación el 14 de octubre de 2010. (Deberá elaborarse de conformidad con el formato de la Regla 8)
  - m) Escrito suscrito por el representante legal o persona facultada del **LICITANTE** en el que manifieste que, en caso de resultar adjudicado, dará cumplimiento a lo establecido en la **Regla 9** de las REGLAS antes citadas.

En caso de falsedad de la información proporcionada por el **LICITANTE** a la **CONVOCANTE** para intentar cumplir con los requisitos técnicos en el procedimiento de adquisición, se considerará lo dispuesto por los



artículos 89 y 90 fracción IV de la Ley de Adquisiciones Arrendamientos y Servicios del Sector Público, con independencia de las de orden civil, penal o de cualquier otra índole que puedan derivar de la comisión de los mismos hechos.

### 5. PENAS CONVENCIONALES

De conformidad con el artículo 75 de la **LAASSP**, 95 y 96 de su **RLAASSP**, y el numeral 14.5. de las Políticas, Bases y Lineamientos en materia de Adquisiciones, Arrendamientos de Bienes Muebles y Contratación de Servicios de la Secretaría de Hacienda y Crédito Público como ente consolidador, en el entendido que no podrá exceder del monto de la garantía de cumplimiento del contrato, se aplicarán penas convencionales de 0.5 % (cero punto cinco por ciento) por cada día natural de atraso, sobre importes antes del Impuesto al Valor Agregado (IVA), en los siguientes casos:

- a) Sobre el valor total de los bienes entregados con atraso, por cada día natural de atraso en la recepción de los mismos.
- b) Sobre el valor total de los bienes que en su caso esté obligado a sustituir por cada día de atraso en la recepción de los mismos.

El pago por la adquisición de los bienes, quedará condicionado proporcionalmente al pago que el **PROVEEDOR** deba efectuar por concepto de penas convencionales por atraso, para lo cual se estará a lo dispuesto en el criterio normativo de interpretación TU 01/2022, emitido por la Unidad de Normatividad de Contrataciones Públicas de la SHCP de fecha 02 de mayo de 2022.

Las penas convencionales serán calculadas y notificadas por las **PARTICIPANTES** al **PROVEEDOR**, por escrito, al día hábil siguiente en que se determine.

En ningún caso, las penas convencionales podrán negociarse en especie. Independientemente de la aplicación de las penas convencionales mencionadas, las **PARTICIPANTES** podrán optar por la rescisión del contrato de conformidad con lo establecido en el artículo 77 de la **LAASSP**.

### 6. DEDUCCIONES

De conformidad con lo establecido en el artículo 76 de la **LAASSP** y 97 del **RLAASSP**, cada una de las **PARTICIPANTES** podrán establecer deducciones al pago con motivo del incumplimiento parcial o deficiente en que pudiera incurrir el **PROVEEDOR** respecto de las **PARTIDAS** que integran el contrato.

### 7. PRÓRROGAS

El atraso de las **PARTICIPANTES** en la entrega de anticipos cuando éste haya sido solicitado oportunamente por el **PROVEEDOR**, en su caso, prorrogará en igual plazo el cumplimiento de las obligaciones a cargo del **PROVEEDOR**.

El atraso en la entrega de los informes de resultados de las pruebas de calidad por parte de los laboratorios seleccionados por el **PROVEEDOR** no prorrogará el plazo de cumplimiento de las obligaciones a cargo del **PROVEEDOR**.



### 8. FORMA DE PAGO

De conformidad con lo establecido en el artículo 73 de la **LAASSP** y 89 de su **RLAASSP**, el monto de los bienes entregados se cubrirá por parte de las **PARTICIPANTES**, por cada comprobante fiscal digital que expida el **PROVEEDOR**, que incluirá el Impuesto al Valor Agregado (IVA) correspondiente en su caso, dentro de los **17 (diecisiete) días hábiles** siguientes, contados a partir de la entrega y aceptación del mismo. Lo anterior aplica para la entrega parcial o total de los bienes.

Para que el pago proceda, el **PROVEEDOR** deberá presentar los comprobantes fiscales digitales por cada entrega de bienes, una vez que éstos sean aceptados a entera satisfacción del **ADMINISTRADOR DEL CONTRATO**. Lo anterior será aplicable a entregas parciales o por el total de los bienes, anexando como comprobación, copia simple de las hojas de recepción, las cuales deberán contener entre otros; firma, nombre y cargo del Servidor Público responsable de recibir los bienes.

El comprobante fiscal digital deberá elaborarse de conformidad con los requerimientos de cada una de las **PARTICIPANTES**, de acuerdo al RFC y el domicilio que presente dicho comprobante. Si el mismo presenta errores o deficiencias, se hará saber al **PROVEEDOR** por escrito o correo electrónico dentro de los **3 (tres) días hábiles** siguientes al de su recepción, para que sean subsanadas las mismas. El tiempo que transcurra entre la fecha de recepción del escrito y hasta que el **PROVEEDOR** presente las correcciones, no se computará para efectos de pago, ello de conformidad a lo dispuesto en los artículos 89 y 90 del **RLAASSP**.

Si el **PROVEEDOR** no presenta la documentación en el tiempo señalado en el contrato correspondiente, la fecha de pago se prorrogará el mismo número de días que dure el retraso. El plazo máximo que deberá mediar entre la fecha en que el **PROVEEDOR** acredite la entrega parcial o total de los bienes y la fecha de pago correspondiente, será de **17 (diecisiete) días hábiles**, de conformidad con lo que establece el párrafo primero del artículo 73 de la **LAASSP** y el artículo 5°, tercer punto de los Lineamientos para promover la agilización de pago a proveedores.

El pago se realizará en moneda nacional, de conformidad con el artículo 66, fracción XIII de la **LAASSP**.

Las **PARTICIPANTES** podrán realizar aclaraciones de cargos no reconocidos previo a la factura y posteriores a la misma, en los plazos y condiciones que establezcan las **PARTICIPANTES** en cada contrato.

#### 8.1. Anticipos

Las **PARTICIPANTES** proporcionarán **40% (cuarenta por ciento)** de anticipo del total de las cantidades mínimas del contrato adjudicado, en términos de lo dispuesto en los artículos 16 de la **LAASSP** y 11 del **RLAASSP**, el cual deberá gestionarse a través del **ADMINISTRADOR DEL CONTRATO**, para lo cual deberán considerar lo siguiente:

- i. El anticipo únicamente se otorgará cuando se trate de Mipymes, cooperativas, organismos del sector social de la economía certificados por el Instituto Nacional de la Economía, por lo que el **LICITANTE** deberá acreditar ante las **PARTICIPANTES** que es Mipymes, cooperativas, organismos del sector social de la economía certificados por el Instituto Nacional de la Economía, mediante escrito conforme a lo establecido en el artículo 3 de la **LEY PARA EL DESARROLLO DE LA COMPETITIVIDAD DE LA MICRO, PEQUEÑA Y MEDIANA EMPRESA**.
- ii. Previo al pago de anticipo, el **PROVEEDOR** deberá entregar dentro de los **5 (cinco) días naturales** posteriores a la emisión del fallo o adjudicación, y/o conforme el procedimiento que tenga la afianzadora



y/o las **PARTICIPANTES** para su otorgamiento, la garantía de anticipo por el monto total del anticipo, que deberá ajustarse a los formatos contenidos en las **DISPOSICIONES de carácter general por las que se aprueban los modelos de pólizas de fianzas constituidas como garantía en las contrataciones públicas realizadas al amparo de la LAASSP y la Ley de Obras Públicas y Servicios Relacionados con las Mismas, publicadas en el Diario Oficial de la Federación el 15 de abril de 2022**, dicha garantía subsistirá hasta su total amortización o devolución.

- iii. El pago de anticipo se entregará en una exhibición dentro de los **17 (diecisiete) días hábiles** siguientes al inicio de la vigencia del contrato, previa presentación y aceptación de los documentos indicados en el numeral inmediato anterior.
- iv. La amortización del anticipo se llevará a cabo proporcionalmente en cada uno de los pagos que realicen las **PARTICIPANTES**.
- v. En caso de rescisión del contrato, el **PROVEEDOR** deberá reintegrar el anticipo no amortizado que haya recibido más los intereses correspondientes. Los intereses se calcularán sobre el monto del anticipo no amortizado, y se computarán por días naturales desde la fecha de su entrega hasta la fecha en que se pongan efectivamente las cantidades a disposición de la dependencia o entidad.
- vi. En caso de no requerir anticipo, deberá notificarlo por escrito dentro de los **5 (cinco) días hábiles** posteriores a la notificación del fallo o adjudicación y previo a la firma del contrato, para que, en su caso, no se considere el anticipo en las cláusulas del contrato.

La garantía deberá constituirse mediante fianza expedida por compañía autorizada para ello, a favor de la Tesorería de la Federación o, en su caso, de la Entidad, por un importe equivalente al total del anticipo.

## **9. GARANTÍA DE CUMPLIMIENTO**

Conforme a los artículos 69 y 70, fracciones I y II, de la **LAASSP**, 85 fracción III y 103 del **RLASSP**, y numeral 17.1 de las Políticas, Bases y Lineamientos en materia de Adquisiciones, Arrendamientos de Bienes Muebles y Contratación de Servicios de la Secretaría de Hacienda y Crédito Público, y a fin de garantizar el debido cumplimiento de las obligaciones derivadas del contrato, el **PROVEEDOR** se obliga a constituir una **fianza divisible** por el cumplimiento fiel y exacto de todas y cada una de las obligaciones derivadas de los contratos de cada una de las **PARTICIPANTES**, conforme a las **DISPOSICIONES de carácter general por las que se aprueban los modelos de pólizas de fianzas constituidas como garantía en las contrataciones públicas realizadas al amparo de la LAASSP y la Ley de Obras Públicas y Servicios Relacionados con las Mismas, publicadas en el Diario Oficial de la Federación el 15 de abril de 2022**.

La garantía deberá constituirse mediante fianza expedida por compañía autorizada para ello, a favor de la Tesorería de la Federación o, en su caso, de la Entidad, por un importe equivalente al **10% (diez por ciento)** del monto máximo total del contrato respectivo antes del Impuesto al Valor Agregado.

En caso de que el total del monto máximo del contrato corresponda a una cantidad de hasta **964 UMAS**, las **PARTICIPANTES** deberán justificar el solicitar que el cumplimiento de los contratos se garantice mediante alguna de las siguientes opciones: **cheque certificado o de caja, depósito de dinero constituido a través de certificado o billete de depósito, expedido por institución de crédito autorizada, depósito de dinero constituido ante la TESOFE o carta de crédito irrevocable**.



La garantía de cumplimiento deberá presentarse a más tardar dentro de los **10 (diez) días naturales** siguientes a la firma del contrato, en los domicilios que para tal efecto indique cada una de las **PARTICIPANTES**.

El **PROVEEDOR** queda obligado a mantener vigente la garantía mencionada hasta en tanto las **PARTICIPANTES** expresamente manifiesten que recibieron a su entera satisfacción los bienes previstos en el presente **ANEXO TÉCNICO** y en los contratos que celebren con el **PROVEEDOR**, en caso de que quede alguna obligación pendiente de cumplimiento prevista en el contrato, ya sea una obligación principal, accesoria o de garantía, y durante la substanciación de todos los recursos legales o juicios que se interpongan, hasta que se dicte resolución definitiva y firme que emita la autoridad competente, en la inteligencia de que dicha garantía sólo podrá ser cancelada mediante autorización expresa y por escrito de las **PARTICIPANTES** con las que haya suscrito el contrato.

Una vez cumplidas todas las obligaciones que se deriven de la contratación por parte del **PROVEEDOR** a entera satisfacción del **ADMINISTRADOR DEL CONTRATO** de cada una de las **PARTICIPANTES**, procederá inmediatamente a extender la constancia de cumplimiento de las obligaciones contractuales, para que el **PROVEEDOR** dé inicio a los trámites para la cancelación de la garantía de cumplimiento, de conformidad con lo establecido en el artículo 81, fracción VIII, del **RLAASSP**.

### 10. GARANTÍA DE ANTICIPO

Los **PROVEEDORES** constituirán, previo a la entrega del anticipo, la garantía por el **100% (cien por ciento)** del monto total del anticipo, en la misma moneda en la que se otorgue el anticipo, la que subsistirá hasta su total amortización o devolución. Lo anterior, conforme a las **DISPOSICIONES de carácter general por las que se aprueban los modelos de pólizas de fianzas constituidas como garantía en las contrataciones públicas realizadas al amparo de la LAASSP y la Ley de Obras Públicas y Servicios Relacionados con las Mismas**, publicadas en el Diario Oficial de la Federación el 15 de abril de 2022.

La garantía de anticipo se cancelará hasta que se haya realizado la amortización total.

### 11. RELACIÓN LABORAL

Las **PARTICIPANTES** y el **PROVEEDOR** convienen que la relación laboral se mantendrá en todos los casos entre ellas y su personal, aún en casos de trabajos en forma conjunta o desarrollados en las instalaciones o con equipos de cualesquiera de ellas, por lo que cada una asumirá su responsabilidad con sus trabajadores y, en ningún caso, podrán ser consideradas como patrones solidarios o sustitutos.

Igualmente, para este efecto y cualesquiera no previstos, las **PARTICIPANTES** y el **PROVEEDOR** se eximen expresamente de cualquier responsabilidad civil, penal, de seguridad social o de otra especie que, en su caso, pudieran llegar a generarse.

### 12. CONFIDENCIALIDAD

La **CONVOCANTE**, las **PARTICIPANTES** y el **LICITANTE**, guardarán confidencialidad respecto del objeto del presente **ANEXO TÉCNICO**, en los casos en que lo consideren necesario y que determinen conjuntamente; sin embargo, están de acuerdo en hacer pública la información que corresponda en términos de lo dispuesto por la Ley General de Transparencia y Acceso a la Información Pública. Asimismo, queda acordado que toda información y documentación que se proporcione en virtud del suministro de los





bienes se considerará con el carácter de confidencial, no podrá divulgarse o publicarse en ningún tiempo ni en forma alguna, salvo consentimiento previo por escrito.

**Relación de Apéndice**

APÉNDICE	NOMBRE
APÉNDICE I	Catálogo de Vestuario, Uniformes, Calzado y Equipo de Protección
APÉNDICE II	Demanda Agregada
APÉNDICE III	Lugares de Entrega
APÉNDICE IV	Listado de Instituciones Participantes
APÉNDICE V	Listado de Tallas



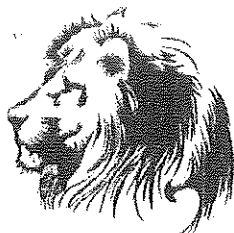

# GRUPO INDUSTRIAL ASAD, S.A. DE C.V.

## FORMATO PROPUESTA TÉCNICA

Ciudad de México, a 25 de Julio de 2025.

### SECRETARÍA DE HACIENDA Y CRÉDITO PÚBLICO P R E S E N T E

Me refiero al procedimiento de contratación para la **Adquisición Consolidada de Vestuario, Uniformes, Calzado y Equipo de Protección para el Ejercicio Fiscal 2025**, en el que mi representada, la empresa Grupo Industrial Asad, S.A. de C.V., participa a través de la presente proposición técnica.

Se describen de manera clara y precisa las características técnicas conforme a lo establecido en los APÉNDICES I y II, del Anexo 1. Anexo Técnico, para cada una de las partidas que se ofertan, indicando el origen del bien y su grado de integración nacional:

#### PARTIDA 84 TSCS01 SACO PARA CABALLERO 55% POLIÉSTER 45% LANA

ORIGEN DEL BIEN:	México
GRADO DE CONTENIDO NACIONAL:	65%
PARTIDA:	84
CÓDIGO:	TSCS01
CONCEPTO:	SACO PARA CABALLERO 55% POLIÉSTER 45% LANA
CANTIDAD MÍNIMA DE BIENES TOTALES REQUERIDOS	
17,024	
CANTIDAD MÁXIMA DE BIENES TOTALES REQUERIDOS	
20,770	

1. ALCANCE  
1.1. Esta ficha es para aplicación de saco para caballero.

#### 2. IMAGEN ILUSTRATIVA

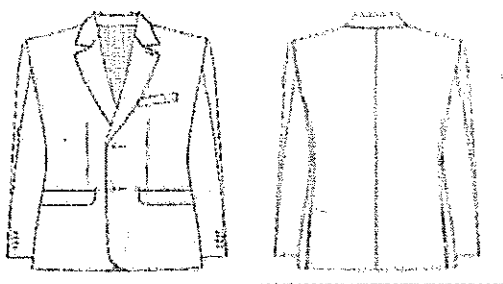

Nota: Las imágenes son de carácter ilustrativo mas no limitativo del diseño final del producto.

NORTE 5 No. 4630 COL. DEFENSORES DE LA REPUBLICA,  
ALCALDIA GUSTAVO A. MADERO, C.P. 07780 CIUDAD DE MEXICO ,  
Tel. 57192409 R.F.C. G1A120130M18 grupointustrialasad@hotmail.com



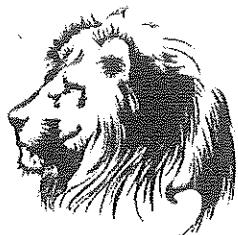

# GRUPO INDUSTRIAL ASAD, S.A. DE C.V.

**PARTIDA 103 TSCA01 TRAJE SASTRE PARA CABALLERO (2 PIEZAS: SACO Y PANTALÓN) 55% POLIÉSTER  
45% LANA**

ORIGEN DEL BIEN:	México
GRADO DE CONTENIDO NACIONAL:	65%
PARTIDA:	103
CÓDIGO:	TSCA01
CONCEPTO:	TRAJE SASTRE PARA CABALLERO (2 PIEZAS: SACO Y PANTALÓN) 55% POLIÉSTER 45% LANA
CANTIDAD MÍNIMA DE BIENES TOTALES REQUERIDOS	
49,474	
CANTIDAD MÁXIMA DE BIENES TOTALES REQUERIDOS	
57,537	

## 1. ALCANCE

1.1. Esta ficha es para aplicación de traje sastre para caballero (saco y pantalón).

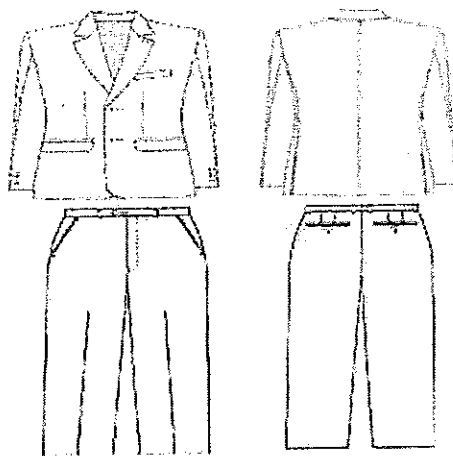

## 2. IMAGEN ILUSTRATIVA

Nota: Las imágenes son de carácter ilustrativo mas no limitativo del diseño final del producto.

## 3. UNIDAD DE MEDIDA

3.1. Conjunto

## 4. CUADRO DE TALLAS

CABALLERO

TALLA	28	30	32	34	36	38	40	42	44	46	48	50



# GRUPO INDUSTRIAL ASAD, S.A. DE C.V.

## 5. DISEÑO

- 5.1. Colores: gris Oxford, azul marino, gris, negro u otros.
- 5.2. Traje sastre para caballero (saco y pantalón).  
**Saco**
  - 5.3. **Delantero:** de dos piezas con costadillo.
  - 5.4. Al centro lleva dos pinzas de forma vertical a la altura del pecho, fijadas con respunte al filo, asegurar simetría en ambas pinzas en los dos delanteros.
  - 5.5. Lleva dos bolsas simuladas en la parte inferior en ambos delanteros inclinadas hacia la parte inferior con vivos de 0.5 cm y con una entrada de 15.5 cm.
  - 5.6. Con una cartera en medio del vivo superior con forma irregular, con esquinas semiredondas de la misma tela.
  - 5.7. Con forro en su interior previamente entretelada.
  - 5.8. Cierra al frente de izquierda a derecha por medio de dos botones de pasta del No. 32 (aprox 20 mm.), de dos orificios del color de la prenda, colocados en el delantero derecho en forma equidistante, y en el delantero izquierdo con dos ojales tipo botella en forma horizontal coincidentes con los botones.
  - 5.9. En el costadillo lleva costura recta.
  - 5.10. En los delanteros en la parte inferior lleva una parte semiredonda en los filos.
  - 5.11. **Espalda:** de 2 piezas, unida con costura central, con 2 aberturas inferiores de 23 cm de largo, con vista de 4 cm. Hombreras de algodón laminado.
  - 5.12. **Cuello:** de 6 cm de ancho con solapa previamente entretelada.
  - 5.13. Solapa tipo escuadra con una medida de 7.5 cm y 3.5 cm de ancho y en la parte posterior del cuello un refuerzo con la misma forma. Ojal botella en el lado superior izquierdo alineado a la solapa
  - 5.14. Un pie de cuello en la parte posterior de 2 cm.
  - 5.15. Cuello y solapa lleva una costura al filo.
  - 5.16. **Manga:** manga sastre de 2 piezas con martillo de 2.5 cm de profundidad en orilla, desvaneciendo a nada hacia la parte superior
  - 5.17. Lleva 4 botones tamaño No. 24 (aprox 15 mm.) de 4 orificios al tono de la tela.
  - 5.18. En las mangas lleva dobladillo de 3 cm con máquina recta.
  - 5.19. Vistas delanteras de 10 cm: con entretela fusionable en su interior.
  - 5.20. **Bolsas interiores:** bolsa inferior tipo cigarrera y bolsa superior derecho con paloma ojal y botón con entrada de 10 cm: y de ancho con vivo 13.5 cm con forro al tono.
  - 5.21. **Forro:** espalda con fuelle de 2 cm de ancho por 51 cm de largo, dobladillo en ruedo de 2.5 cm y en manga de 4 cm con forro en contraste.
  - 5.22. Entretela en delanteras, escote, cuello, entretela no tejida fusión ligera en costuras de encuarter hombros, solapa, bocamanga, martillo, cuello, filo costadillos y espalda.
  - 5.23. Largo total 75.5 cm en prenda terminada tomando a centro espalda.
  - 5.24. Todas las costuras de 12 puntadas por pulgada mínimo.
  - 5.25. Logotipos: Considerar el logotipo de la institución correspondiente, en caso de que se requiera
  - 5.26. **Etiquetado:** Contar con etiqueta de marca (preferentemente tampográfica), composición y cuidado de la prenda, así como la talla. De conformidad con la NOM-004-SE-2021, información comercial- etiquetado de productos textiles, prendas de vestir, sus accesorios y ropa de casa
  - 5.27. Tolerancia en medidas de hasta 10 cm:  $\pm 0.5$  cm.
  - 5.28. Tolerancia en medidas de 10.1 cm en adelante: de  $\pm 1$  cm  
**Pantalón**
    - 5.29. Recto con cierre al frente, pretina normal, forro interior al tono de la tela.
    - 5.30. **Delantero:** de dos piezas, lleva una bolsa de forma diagonal con vivo de 1 cm de ancho, con una entrada de 16 cm (deberá ser proporcional a la talla). La bolsa interna lleva un forro unido a una vista, en la parte superior lleva una presilla.
    - 5.31. Cierra al frente de izquierda a derecha, por medio de un cierre de poliamida (tipo nylon) de 17 cm.
    - 5.32. Lleva una costura recta en forma de "J" en la parte del delantero izquierdo.
    - 5.33. Lleva una presilla en forma vertical en la terminación del cierre y otra en la parte interna, para sujetar el falso.
    - 5.34. **Trasero:** de dos piezas, ambos traseros con una pinza al centro.

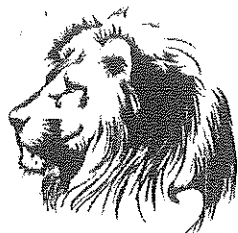

# GRUPO INDUSTRIAL ASAD, S.A. DE C.V.

- 5.35. En la unión del tiro llevan una ensancha de 3 cm desvaneciéndose hacia el delantero.
- 5.36. Bolsa interna con entrada de 13 cm cerrando mediante ojal y un botón de pasta del No. 24 (aprox 15 mm.) al tono de la prenda
- 5.37. La unión del trasero con el delantero lleva una costura de tres hilos (de recta, over y puntadas más abiertas).
- 5.38. Forro: el pantalón delantero y trasero lleva forro de la pretina y hasta arriba de la rodilla.
- 5.39. En el forro trasero lleva un fuelle con pinza.
- 5.40. Pretina: de dos piezas; una exterior y una interior.
- 5.41. La pretina externa debe ser previamente entretelada, unidas en la parte trasera, el ancho de las pretinas 3.5 cm con costuras al filo, con una terminación en la parte interior con maquina over.
- 5.42. Cierra con un ojal en la pretina izquierda de forma horizontal y con un botón de pasta del No. 24 (aprox 15 mm.) al tono de la prenda, en la pretina derecha.
- 5.43. Los costados cierran a tres hilos.
- 5.44. Dobladillo: lo lleva en el ruedo 5 cm de ancho con máquina cadenetera y over.
- 5.45. Todas las costuras de 12 puntadas por pulgada mínimo.
- 5.46. Etiquetado: Contar con etiqueta de marca (preferentemente tampográfica), composición y cuidado de la prenda, así como la talla. De conformidad con la NOM-004-SE-2021, información comercial- etiquetado de productos textiles, prendas de vestir, sus accesorios y ropa de casa
- 5.47. Tolerancia en medidas de hasta 10 cm:  $\pm 0.5$  cm.
- 5.48. Tolerancia en medidas de 10.1 cm en adelante: de  $\pm 1$  cm.
6. **MATERIALES**
  - 6.1. Tela exterior: polilana 55% poliéster y 45% lana
  - 6.2. Tela exterior: 240 g/m<sup>2</sup>
  - 6.3. Forro: tafetán 100% poliéster liso
7. **PRUEBAS DE VALIDACIÓN Y VALORES DE REFERENCIA**
  - 7.1. Identificación y contenido de fibras
    - 7.1.1. 55  $\pm$  5% poliéster
    - 7.1.2. 45  $\pm$  5% lana
    - 7.1.3. Forro: 100% poliéster
  - 7.2. Masa por unidad de área
    - 7.2.1. 240  $\pm$  5% g/m<sup>2</sup>
  - 7.3. Resistencia mínima a la tracción
    - 7.3.1. Urdimbre 550 N
    - 7.3.2. Trama 450 N
  - 7.4. Resistencia mínima al rasgado
    - 7.4.1. Urdimbre 25 N
    - 7.4.2. Trama 20 N
  - 7.5. Cambios dimensionales después del lavado y secado
    - 7.5.1. Urdimbre  $\pm 2\%$
    - 7.5.2. Trama  $\pm 2\%$
  - 7.6. Grado de solidez mínimo del color al lavado doméstico y comercial procedimiento de lavado 1 ciclo (a 1 s)
    - 7.6.1. Cambio 4 transferencia 3
  - 7.7. Número de hilos por unidad de longitud (hilos/cm)
    - 7.7.1. Urdimbre (Longitudinal) 48  $\pm$  2 hilos/cm,
    - 7.7.2. Trama (Transversal) 38  $\pm$  2 hilos/cm
8. **MÉTODOS DE REFERENCIA**
  - 8.1. NMX-A-1833/1-INNTEX-2014, ANÁLISIS QUÍMICO CUANTITATIVO-PARTE 1
  - 8.2. NMX-A-3801-INNTEX-2012 MASA POR UNIDAD DE ÁREA
  - 8.3. NMX-A-059/2-INNTEX-2019 RESISTENCIA A LA TRACCIÓN
  - 8.4. NMX-A-109-INNTEX-2012 RESISTENCIA AL RASGADO
  - 8.5. NMX-A-5077-INNTEX-2015 ENCOGIMIENTO
  - 8.6. NMX-A-105-C06-INNTEX-2015 GRADO DE SOLIDEZ MÍNIMO DEL COLOR AL LAVADO DOMÉSTICO Y COMERCIAL





# GRUPO INDUSTRIAL ASAD, S.A. DE C. V.

- |      |   |
|------|---|
| 8.7. | NMX-A-7211/2-INNTEX-2015 NUMERO DE HILOS POR UNIDAD DE LONGITUD (HILOS/CM)  |
| 8.8. | NOM-004-SE-2021, INFORMACIÓN COMERCIAL- ETIQUETADO DE PRODUCTOS TEXTILES, PRENDAS DE VESTIR, SUS ACCESORIOS Y ROPA DE CASA. |

6



Unidad de Control Administrativo y Contrataciones Públicas  
 Dirección General de Compras Consolidadas y Estratégicas  
 Coordinación de Adquisiciones Consolidadas de Bienes y Servicios

# GRUPO INDUSTRIAL ASAD, S.A. DE C.V.

3

## FORMATO A2. PROPUESTA ECONÓMICA

Ciudad de México, a 25 de Julio de 2025

SECRETARÍA DE HACIENDA Y CRÉDITO PÚBLICO  
PRESENTE

Me refiero al procedimiento de Licitación Pública Nacional Electrónica No. LA-06-400-006400001-N-14-2025 para la ADQUISICIÓN CONSOLIDADA DE VESTUARIO, UNIFORMES, CALZADO Y EQUIPO DE PROTECCIÓN PARA EL EJERCICIO FISCAL 2025, en el que mi representada, la empresa Grupo Industrial Asad, S.A. de C.V., participa a través de la presente propuesta económica:

PARTIDA	CÓDIGO	UNIDAD DE MEDIDA	CANTIDAD MÍNIMA OFERTADA	CANTIDAD MÁXIMA OFERTADA	PRECIO MÁXIMO DE REFERENCIA (PMR)	PORCENTAJE DE DESCUENTO OFERTADO (%)
84	TSCS01	PIEZA	17,024	20,770	\$1,674.27	7.00%
85	TSCS02	PIEZA	230	573	\$1,284.96	7.00%
103	TSCA01	CONJUNTO	49,474	57,537	\$2,651.75	7.00%
107	TSDA03	CONJUNTO	61	78	\$3,270.93	7.00%
108	TSDA04	CONJUNTO	7,269	9,663	\$3,235.00	7.00%
109	TSDA05	CONJUNTO	298	734	\$1,737.03	7.00%
110	TSDA06	CONJUNTO	21,755	24,002	\$2,504.43	7.00%



# GRUPO INDUSTRIAL ASAD, S.A. DE C.V.

3

La propuesta económica deberá cumplir con lo siguiente:

- a) El licitante presentará la propuesta económica impresa en papel preferentemente membretado, sin tachaduras ni enmendaduras y debidamente firmada por el representante o apoderado legal, de manera clara y precisa.
- b) El licitante deberá expresar en su propuesta económica el **porcentaje de descuento sobre el Precio Máximo de Referencia (PMR)** que desea ofertar, éste debe ser a **dos dígitos decimales**, en caso que el porcentaje de descuento se exprese con más de dos dígitos decimales, se tomarán los dos primeros dígitos después del punto decimal, sin redondear.
- c) El licitante deberá ofertar un **porcentaje de descuento**, el ofertar 0.00%, iguales o superiores al 100.00%, o descuentos negativos, será causal de desechamiento, conforme a lo señalado en el numeral 4.9 CAUSAS DE DESECHAMIENTO DE PROPOSICIONES, inciso v), de la CONVOCATORIA.
- d) Para la elaboración de la propuesta económica deberá considerar los precios que se detallan en el **FORMATO A4. PRECIOS MÁXIMOS DE REFERENCIA**, los cuales **no deberán ser modificados**, conforme a lo señalado en el numeral 4.9 CAUSAS DE DESECHAMIENTO DE PROPOSICIONES, inciso w), de la CONVOCATORIA.

- e) El licitante deberá cotizar la **Partida Completa**.

Para efectos de evaluación de la propuesta económica, la CONVOCANTE será la encargada de calcular el **Precio Unitario con Descuento**, éste será el que resulte de aplicar el porcentaje de descuento sobre el Precio Máximo de Referencia por partida, **sin redondear y acotado a dos dígitos decimales**.

La(s) partida(s) se adjudicará(n) al(los) licitante(s) que oferte(n) el Precio Unitario con Descuento más bajo y cumpla los requisitos establecidos en la CONVOCATORIA. En el caso de las partidas susceptibles de adjudicación por abastecimiento

Página 2 de 3



# GRUPO INDUSTRIAL ASAD, S.A. DE C. V.

simultáneo, la(s) partida(s) se adjudicará(n) en los términos de lo señalado en el numeral 2.8. FORMA DE ADJUDICACIÓN de la CONVOCATORIA.

Los precios ofertados serán fijos durante la vigencia del contrato.

Atentamente

Grupo Industrial Asad, S.A. de C.V.  
Emma Nayeli Martínez Hernández  
Apoderada Legal

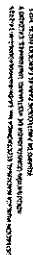

Ciudad de México a 25 de Julio de 2025.

NORTE 5 No. 4630 COL. DEFENSORES DE LA REPUBLICA,  
ALCALDIA GUSTAVO A. MADERO, C.P. 07780 CIUDAD DE MEXICO ,  
TEL. 57192409 R.F.C. G1A120130M18 grupoindustrialasad@hotmail.com

### Atentamente

*Carroll*

Grupo Industrial Asad, S.A. de C.V.  
Emma Nayeli Martínez Hernández  
Apoderada Legal

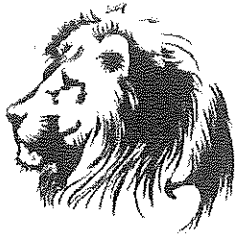

# GRUPO INDUSTRIAL ASAD, S.A. DE C.V.

Ciudad de México a 25 de Julio de 2025.

SECRETARÍA DE HACIENDA Y CRÉDITO PÚBLICO  
P R E S E N T E

PARTIDA	CÓDIGO	CONCEPTO	UNIDAD DE MEDIDA	PRECIO MÁXIMO DE REFERENCIA (PMR)
84	TSCS01	SACO PARA CABALLERO 55% POLIÉSTER 45% LANA	PIEZA	\$1,674.27
85	TSCS02	SACO PARA CABALLERO 70% POLIÉSTER 30% VISCOSA	PIEZA	\$1,284.96
103	TSCA01	TRAJE SASTRE PARA CABALLERO (2 PIEZAS: SACO Y PANTALÓN) 55% POLIÉSTER 45% LANA	CONJUNTO	\$2,651.75
107	TSDA03	TRAJE SASTRE PARA DAMA (3 PIEZAS: SACO, CHALECO Y FALDA) 55% POLIÉSTER 45% LANA	CONJUNTO	\$3,270.93
108	TSDA04	TRAJE SASTRE PARA DAMA (3 PIEZAS: SACO, CHALECO Y PANTALÓN) 55% POLIÉSTER 45% LANA	CONJUNTO	\$3,235.00
109	TSDA05	TRAJE SASTRE PARA DAMA (2 PIEZAS: CHALECO Y PANTALÓN) 55% POLIÉSTER 45% LANA	CONJUNTO	\$1,737.03
110	TSDA06	TRAJE SASTRE PARA DAMA (2 PIEZAS: SACO Y FALDA) 55% POLIÉSTER 45% LANA	CONJUNTO	\$2,504.43

Atentamente

Grupo Industrial Asad, S.A. de C.V.  
Emma Nayeli Martínez Hernández  
Apoderada Legal

NORTE 5 No. 4630 COL. DEFENSORES DE LA REPÚBLICA,  
ALCALDÍA GUSTAVO A. MADERO, C.P. 07780 CIUDAD DE MÉXICO,  
TEL. 57192409 R.F.C. GI120130M18 grupointustrialasad@hotmail.com





ADQUISICIÓN CONSOLIDADA DE VESTUARIO, UNIFORMES, CALZADO Y EQUIPO DE PROTECCIÓN PARA EL EJERCICIO FISCAL 2025

DEMANDA AGREGADA ADJUDICADA POR PARTICIPANTE

PROCEDIMIENTO No. LA-06-400-006400001-N-14-2025

EXPEDIENTE: E-2025-00060561

PARTIDA 103.- TRAJE SASTRE PARA CABALLERO (2 PIEZAS SACO Y PANTALÓN) 55% POLIÉSTER 45% LANA

PROVEEDOR ADJUDICADO: GRUPO INDUSTRIAL ASAD, S.A. DE C.V.

PARTIDA	CÓDIGO	DEPENDENCIA / ENTIDAD	CANTIDAD MÍNIMA ADJUDICADA	CANTIDAD MÁXIMA ADJUDICADA	PRECIO UNITARIO CON DESCUENTO SIN I.V.A.	MONTO TOTAL MÍNIMO ADJUDICADO SIN I.V.A.	MONTO TOTAL MÁXIMO ADJUDICADO SIN I.V.A.
103	TSCA01	INSTITUTO NACIONAL DE PERINATOLOGÍA "ISIDRO ESPINOSA DE LOS REYES"	107	267	\$2,466.12	\$263,874.84	\$658,454.04
103	TSCA01	INSTITUTO NACIONAL DE PSIQUIATRÍA "RAMÓN DE LA FUENTE MUÑIZ"	32	80	\$2,466.12	\$78,915.84	\$197,289.60
103	TSCA01	INSTITUTO NACIONAL DE SALUD PÚBLICA	22	43	\$2,466.12	\$54,254.64	\$106,043.16
103	TSCA01	SECRETARÍA DE MEDIO AMBIENTE Y RECURSOS NATURALES	11	26	\$2,466.12	\$27,127.32	\$64,119.12
103	TSCA01	INSTITUTO NACIONAL DE INVESTIGACIONES NUCLEARES	25	28	\$2,466.12	\$61,653.00	\$69,051.36
103	TSCA01	SECRETARÍA ANTICORRUPCIÓN Y BUEN GOBIERNO	11	22	\$2,466.12	\$27,127.32	\$54,254.64
103	TSCA01	CENTRO DE INVESTIGACIÓN Y DOCENCIA ECONÓMICAS, A.C.	39	94	\$2,466.12	\$96,178.68	\$231,815.28